



台北

通过: Vernon Raineil Cenzon/unsplash



f11photo/shutterstock



Twinstereo/shutterstock



FenlioQ/shutterstock

城市和乡村、古旧和新生、阳春白雪和下里巴人和谐融合！
无论您在寻觅什么，台北有今天敏锐的旅行者们所梦想的一切。
这座城市坐落郁郁青山之间的一块自然盆地，未受污染的海滩和原生海岸线近在咫尺。
这座城市拥有所有现代化大都市的光怪陆离，同时又随处可窥见这座城市古老的历史。
如果想要多种选择，那么台北应有尽有！

Featured



台北戏棚

台北戏棚是一个文化中心，上演着传统正宗的中国表演艺术。每逢周一、三、五和六都有一场90分钟



猫空缆车

乘坐带以玻璃为底部的缆车，一直从捷运动物园站到猫空站，同时欣赏整个城市的壮丽景色。需时约2



台北市立动物园

台北市立动物园是个父母和孩子的好去处。在这里，您能欣赏各种各样的动物。作为亚洲最大的动物园



国民革命忠烈祠

国民革命忠烈祠供奉及纪念在第二次中日战争和国共内战等为国牺牲之人。这里亦因更美丽的花园，特



三峡老街

三峡老街是台湾保留得最好的历史街道之一，长约200米。在这里您能欣赏到台湾传统古旧的建筑和旧

Top 5



国立中正纪念堂

台北地标中正纪念堂（国家纪念馆）是为纪念中华民国前主席蒋中正而建筑的。



艋舺龙山寺

始建于1738年，这是台北最古老和香火最旺的寺庙。



国立故宫博物院

国立故宫博物院保有全世界最大的、跨越5,000年的中国艺术典藏，如古董玉器、



台北101大楼

从2004年开始到2010年迪拜哈利法塔（Burj Khalifa）开放为止，台北101



淡水河滨环线

作为金色水岸自行车道的一部分，这是一条受到良好保护的路线，从捷运淡水站延伸到捷运红树林站

城市



Richie Chan/shutterstock

如果您想品味老台北，可以前往万华区。淡水河滨的万华曾是一个与汉人交易的重要站点，包括龙山寺在内的华丽寺庙彰显了它繁荣的过去。

另一个历史悠久的区域是大同区。在蜿蜒的小巷中，您将发现欧洲风格的殖民建筑，与错综复杂的中式庙宇比邻而立。

漫步帝华路，路旁的传统商店出售各种药水和万能药。士林区以其熙熙攘攘的夜市闻名，而大安附近的台北繁华夜生活一直活跃到凌晨。在熙来攘往的现代台北，以前的商业中心中山区现在以其商店、酒吧和文化景点，包括台北市立博物馆，而著称。作为现在的商业中心松山区，也是最具国际气息的地区之一，外国餐厅云集。政治中心中正区 (Zhong Zheng) 是组织的市政公园和博物馆的所在，其中中正纪念堂 (Chiang Kai-Shek Memorial Hall) 是最知名的。

走走瞧瞧



2p2play/shutterstock

台北有如此多的去处，值得去看去体验! 从古老的庙宇到繁华的夜市，一切都愉悦着无论初来乍到抑或长居于此的人们。以下是台北的六个热门景点，我们强烈推荐您前往参观。

国立中正纪念堂



台北地标中正纪念堂 (国家纪念馆) 是为纪念中华民国前主席蒋中正而建筑的。大片区域覆盖着国旗颜色：蓝色、白色和红色。

这些颜色象征独立、博爱和平等。

通过: FenlioQ/Shutterstock.com

地址: 21 Zhongshan South Road, Zhongzheng District, Taipei

公共交通: 捷运中正纪念堂站5号出口。或东门站3号出口。

营业时间: 每日9.00-18.00

电话: +886 2 2343 1100

Internet: www.cksmh.gov.tw

艋舺龙山寺



始建于1738年，这是台北最古老和香火最旺的寺庙。寺庙的柱体上有象征庇佑的青铜龙雕，大厅中供奉着菩萨塑像。

参观这座宏伟的寺庙，将让您了解中式建筑结构和宗教。

通过: By yunchen/Shutterstock.com
地址: 台北市万华区广州街211号
公共交通: 捷运龙山寺
营业时间: 每天07:00-22:00。
电话: +886 2 2302 5162
Internet: www.lungshan.org.tw

国立故宫博物院



国立故宫博物院保有全世界最大的、跨越5,000

年的中国艺术典藏，如古董玉器、画作、稀有的文件。该博物馆是家喻户晓的中国文化宝库。

该博物馆提供多国语言的导游服务。

通过: vichie81/Shutterstock.com
地址: 台北市士林区至善路二段221号
公共交通: 捷运士林站1号出口转乘公车 红30号
营业时间: 每日08.30-18.30
电话: +886 2 6610 3600
Internet: www.npm.gov.tw/
Email: service@npm.gov.tw

台北101 大楼



从2004年开始到2010年迪拜哈利法塔 (Burj Khalifa) 开放为止，台北101大楼是公认的世界第一高楼。该大楼高580米/1,667英尺！

这个台北地标设计有八部分，是中国幸运数字。该建筑有101层，拥有世界上最快的电梯，90层楼仅需37秒。（约64千米/时）。

通过: KabirK/Shutterstock.com
地址: 台北市信义路五段7号
公共交通: 捷运台北101站4号出口
营业时间: 每日09.00-22.00
电话: +886 2 8101 8800
Internet: www.taipei-101.com.tw/en/index.aspx

淡水河滨环线



作为金色水岸自行车道的一部分，这是一条受到良好保护的路线，从捷运淡水站延伸到捷运红树林站，路势平坦，适合不同人士。沿途风景优美，还可以访问在该地区仅剩的几片红树林沼泽地。在淡水站出发之前，可以一尝小吃摊的铁蛋，鱼丸和阿给。

通过: imtmphoto/shutterstock
地址: 台北新台北淡水中正路1号

阳明山国家公园

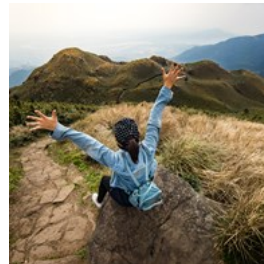

以阳明山国家公园为背景，洗去辛苦一天的观光带来的压力和倦意。公园位于台北北部，是台北最接近的国家公园。

通过: T.Dallas/Shutterstock.com
地址: 台北市阳明山竹子湖路1-20号
电话: +886 2 2861 3601
Internet: www.ymsnp.gov.tw
Email: ymsnp@mail.ymsnp.gov.tw

台北市立动物园



台北市立动物园是个父母和孩子的好去处。在这里，您能欣赏各种各样的动物。作为亚洲最大的动物园，动物园留给动物足够的空间，要走完整个动物园也要一定的时间！

通过: catmanc/Shutterstock.com
地址: 台北市11656新光路二段30号
公共交通: 捷运动物园站
营业时间: 每日9.00 - 17.00
电话: +886 2 2938 2300 #630
Internet: www.zoo.gov.taipei/

台北戏棚



台北戏棚是一个文化中心，上演着传统正宗的中国表演艺术。每逢周一、三、五和六都有一场90分钟的表演，如京剧、民俗技艺、民俗音乐、布袋戏等。节目亦有四种语言字幕：中、日、英、韩语。

通过: Spaceport9/shutterstock
地址: 台北市中山北路二段113号
公共交通: 捷运双连站2号出口，或民权西路站8号出口，或中山国小站2号出口。
营业时间: 周一，周三，周五，周六：20.00
电话: +886 2 2568 2677
Internet: www.taipeiye.com/tw/
Email: wayne@taipeiye.com

国民革命忠烈祠



国民革命忠烈祠供奉及纪念在第二次中日战争和国共内战等为国牺牲之人。这里亦因更美丽的花园，特色的建筑和祠堂而闻名。不要错过每小时一次的卫兵换岗。

通过: Richie Chan/Shutterstock.com
地址: 台北市中山区北安路139号
营业时间: 每日08.00-17.00
电话: +886 2 2885 4376
Internet: afrc.mnd.gov.tw/faith_martyr/index.aspx

三峡老街



三峡老街是台湾保留得最好的历史街道之一，长约200米。在这里您能欣赏到台湾传统古旧的建筑和旧式房子。这条道街充满小食摊，周末亦十分热闹。

通过: Kevin Wang/unsplash
地址: 台北三峡区民权街37-147号
公共交通: 从捷运永宁站转乘916号公交车到三峡国小站
电话: +886 0920 767 374
Internet: www.sanchiaoyung.com.tw/
Email: a0920767374@gmail.com

台北市立美术馆



这里适合艺术爱好者，这是台湾第一座现当代美术馆，于1983年12月开业。至今有超过4000件馆藏。

通过: Faye Yu/unsplash
地址: 台北市中山区中山北路三段181号
公共交通: 捷运圆山站1号出口
营业时间: 周二至五, 周日: 09.30-17.30, 周六: 9.30-20.30.
电话: +886 2 2595 7656
Internet: www.tfam.museum/index.aspx?ddlLang=zh-tw
Email: info@tfam.gov.tw

猫空缆车

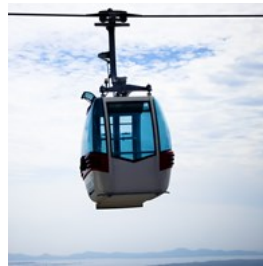

乘坐带以玻璃为底部的缆车，一直从捷运动物园站到猫空站，同时欣赏整个城市的壮丽景色。需时约20分钟。在山顶有茶座，和爬山径。

通过: qragon/shutterstock
地址: 台北市文山区万兴里新光路2段8号
公共交通: 捷运动物园站
营业时间: 周二至周四: 09.00-21.00。週五及國定假日前一天:
09.00-22.00。週六及國定假日: 08.30-22.00。周日:
8.30-21.00。
电话: +886 2 218 12345
Internet: www.gondola.taipei/
Email: email@metro.taipei

水疗

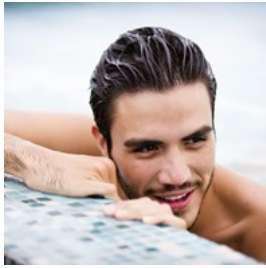

在台北晶华酒店享受一个豪华又放松的水疗服务吧！沐兰SPA提供多样护理，如按摩、裹敷、去角质疗程等。

通过: Luna Vandoorne/Shutterstock.com
地址: 台湾台北市中山区中山北路二段39巷3号
公共交通: 捷运中山站3号出口
营业时间: 每日10:00-00.00
电话: +886 2 2522 8279
Internet: www.regenthotels.com/cn/regent-taipei/wellness
Email: wellspringspa@fihregent.com
更多信息: 在台北晶华酒店内

行天宫



行天宫是台湾的关帝庙，当地人会进行祈祷颂经等仪式。这座寺庙或不如龙山寺那么受热闹，但就有一种宁静和美丽。

通过: Nattee Chalermtiragool/Shutterstock.com
地址: 台北市中山区民权东路二段109号
公共交通: 捷运行天宫站
营业时间: 每日04:00-22:00
电话: +886 2 2502 7924
Internet: www.ht.org.tw/index.php

大安森林公园



大安森林公园让您暂时远离生活烦嚣，呼吸一下新鲜的空气。园有各种花卉，植物，竹子和榕树。亦有溜冰场，篮球场和儿童游乐场等活动。

通过: Kit Leong/Shutterstock.com
地址: 台北市大安区新生南路二段1号
公共交通: 捷运大安森林公园站
电话: +886 02 2700 3830

台北当代艺术馆

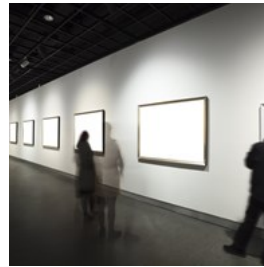

台北当代艺术馆是在台湾第一个为当代艺术而设的博物馆。在1920年代曾为一所小学，后来成为台北市政厅。在2001年改为艺术馆，并举行了许多本地及海外艺术家的展览。

通过: zhu difeng/Shutterstock.com
地址: 台北市大同区长安西路39号
公共交通: 捷运中山站R5出口
营业时间: 周二至周日: 10.00-18.00
电话: +886 2 2552 3721
Internet: www.mocataipei.org.tw
Email: services@mocataipei.org.tw

美食



54613/shutterstock

该地区美食融中式、日式和本土客家风格于一身。它还受到其海岛地理和耕地稀少带来的影响。因此，鱼和禽类在本地烹饪中占据很大一部分。但是，所有菜肴的基础是种类繁多的亚洲烹饪专用调料如酱油、米酒和芝麻油，辅以黑豆、花生、香辣粉和各种当地罗勒酱。

鼎泰丰



精致的蒸饺系列享誉海内外。秘诀之一在于高品质的新鲜食材。这些受欢迎的餐厅或者需要一点时间等待，但员工们都很友善和有效率。

通过: HYS_NP/Shutterstock.com

地址: 台北市府路45号B1

公共交通: 捷运台北101/世质站4号出口

营业时间: 周一至周四, 周日: 11:00-21:30; 周五、周六和节前: 11:00-22:00

电话: +886 2 8101 7799

Internet: www.dintaifung.com.tw

更多信息: 台北101

台南担仔面海鲜餐厅



这家海鲜酒楼的室内设计为欧式风格，会让您想到维也纳或凡尔赛。提供高标准的烹饪美食，可选菜品相当与众不同。

通过: Top Photo Corporation/shutterstock

地址: 台北市华西街31号

公共交通: 捷运龙山寺站

营业时间: 每日11.30-14.00, 17.00-20.00

电话: +886 2 2308 1123

Internet: www.seafoodtaipei.com.tw

Email: sv31@seafoodtaipei.com.tw

吉品海鲜餐厅



著名的海鲜餐厅。特色菜包括鱼翅、鲍鱼和蘑菇扇贝饺子。信义店有的是现代纽约风格装饰。

通过: 54613/Shutterstock.com

地址: 台北市大安区信义路四段236号2楼

公共交通: 捷运信义安和站

营业时间: 每日11.30-14.30, 17.30-22.00

电话: +886 2 2700 3311

Internet: www.jipin.com.tw

更多信息: 2层

台菜-欣葉創始店



真正地道的当地美食！鱼料理非常棒，尤其是糖醋虾仁。友善的员工让你感到宾至如归。

通过: momo2050/Shutterstock.com

地址: 台北市双城街34-1号

公共交通: 捷运中山国小站1号出口

营业时间: 每日11.00-24.00

电话: +886 2 2596 3255

Internet: www.shinyeh.com.tw

茹絲葵牛排館



茹丝葵牛排馆有滋味非常的牛排，从酒单中挑选一杯屡获殊荣的美酒，并与友人共享良夜。

通过: Frank Chang/Shutterstock.com

地址: 台北市松山区民生东路三段135号2楼

营业时间: 每日11.30-15.00, 17.30-23.00

电话: +886 2 2545 8888

Internet: www.ruthschris.com

上引水产



上引水产是个大型的渔市场，因其新鲜即制的日本料理和便宜的菜单而深受游客和当地人欢迎。这也是日式火锅的好地方，也可点寿司和生鱼片。

通过: vichie81/Shutterstock.com

地址: 台北市民族东路410巷2弄18号

营业时间: 每日06.00 - 24.00

电话: +886 2 2508 1268

Internet: www.addiction.com.tw

更多信息: 只接受现金

乐盒子



La Caja de

Musica可算是台北的沧海遗珠，值得您在闹市中找它的踪影。令人垂涎的西班牙小吃和美食。亦提供各种西班牙葡萄酒和德国啤酒可供选择。

通过: Tatiana Bralnina/shutterstock

地址: 台北市大同区长安西路138巷3弄18号1楼

营业时间: 周二至周四: 18.00-20.30. 周五至周六: 18.00-23.00.

电话: +886 975 330 741

Email: taipei.cjm@gmail.com

L'Atelier de Joël Robuchon



L'Atelier de Joël

Robuchon由米其林三星级厨师设立，其在这台北的这一家也同样为客人提供高品质的传统法国美食。餐厅的氛围优雅现代，周到的工作人员提供专业的服务。

通过: Kzenon/shutterstock

地址: 台北信义区松仁路28号

公共交通: 捷运市政府站3号出口

营业时间: 每日11.30-14.30, 18.00-22.00

电话: +886 2 8729 2628

Internet: www.robuchon.com.tw

更多信息: 在宝丽广场5层

紫艳中餐厅



在这家优雅而精致的餐厅品尝粤菜，除了点心也有其他经典的中国菜。餐厅位于台北W酒店31楼。

通过: Kumpol Chuansakul/Shutterstock.com

地址: 台北信义区五段忠孝路10号

营业时间: 每日11.30-14.30, 18.00-22.00.

电话: +886 2 7703 8887

Internet: www.yentaipei.com

更多信息: 在台北W饭店31层

番红花印度美馐



在番红花享受印度的口味。餐厅大地色调的装饰十分精美，职员细心和友善。建议提前预订座位。

通过: Linda Hughes/Shutterstock.com

地址: 台北士林区天母东路38-6号

营业时间: 周一: 17.30-21.30. 周二至周四, 周日: 11.00-14.00, 17.30-21.30. 周五至周六: 11.00-14.00, 17.30-22.00.

电话: +886 2 2871 4842

Email: saffrontw@gmail.com

明德素食园



这家佛教素食餐厅连锁店在台北有多家分店。以自助餐形式供应冷盘和熟食的素菜，提供沙拉，素肉，炸红薯，蔬菜，面条，豆腐，豆类，春卷和甜点。你亦可以从菜单选择。

通过: Jade Y/shutterstock

地址: 台北市松高路11号B2

营业时间: 每日11.00-21.30

电话: +886 2 2729 8969

Internet: www.minder.com.tw

咖啡馆



Mongkol Foto/shutterstock

咖啡弄



咖啡弄是一家连锁咖啡厅，在台北有好几家分店。他们的特色是西式美食，如华夫饼和三明治等。菜单包含每道菜品的照片和英文解释。

通过: grafvision/Shutterstock.com

地址: 12, Song Shou Rd.

电话: +886 2 7737 0700

更多信息: Att 4 Fun 3 楼

佛罗里达州烘焙(Florida Bakery)



该餐厅已有60多年历史，而且一直保持着良好的口碑。这些年中，他们被授予各种奖项。他们最有名的是香蒜面包。

通过: Africa Studio/Shutterstock.com

地址: Zhong Shan North Rd. Section 3, #23-5

Internet: www.bread.com.tw

Smith & Hsu 现代茶馆



一家现代咖啡店，有数不清的茶品供选。例如，如果您按壶点，可以选择绿茶、白茶、水果茶、乌龙茶、红茶等等。数到天亮也数不完。

除咖啡和茶外，他们还提供美味的司康饼，新鲜烤制，余温犹在，配以奶油和农场酱。

通过: Magdanatka/shutterstock

地址: 台北市衡阳路35号1-3F

公共交通: 捷运西门站4号出口。或台大医院1号出口。

电话: +886 2 2370 0785

Internet: www.smithandhsu.com

Email: atyourservice@smithandhsu.com

更多信息: 衡阳店

阜杭豆浆



想要点最真实的体验吗？那就要到这家豆浆店。没有外国语言的菜单，只有长长人龙。

通过: yuruphoto/Shutterstock.com

地址: 台北市中正区忠孝东路一段108号

营业时间: 每日05:30-12:30

电话: +886 2 2392 2175

酒吧与夜生活



CHEN MIN CHUN/shutterstock

夕阳西下，结束了又一天的生意。城市开始寻乐了！霓虹闪烁的天空下，城市的酒吧在欢声笑语和阵阵“干杯”声中活跃起来。如果劳累一天之后，您还有能量可折腾，那么去一家台北夜店吧。疯狂的节奏和随人群聚集而带电的气氛持续到凌晨。

Shaka



根据风水修饰，给光临的人明显带来好运，这是下班酣醉人群最喜欢的场所之一。欢乐时光：周日至周四：19:00-21:30。

通过: Jacob Lund/Shutterstock.com

地址: 2, Lane 23, AnHe Rd, Sec 2

营业时间: 19:00-02:30 (周五/六开到04:30)

电话: +886 2 2705 3337

Internet: www.shakataipei.com

钱柜(Cash Box)

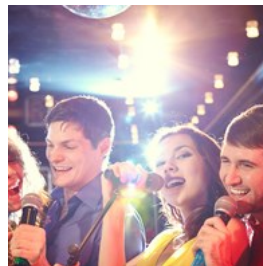

带包间的卡拉OK吧，可以和朋友欢唱度过愉快夜晚。绝对不虚一行，去感受那些漫溢出来的愉悦并融入到卡拉OK艺术中的热情吧。

通过: Mediaphotos/Shutterstock.com

地址: 199 Song Jiang Road

营业时间: 24 小时开放

电话: +886 22503 1688

Internet: www.cashboxparty.com

购物



Patchanee Samutarlai/Shutterstock

台北像一首购物狂想曲，可满足各种预算的需要。对于那些正在寻找真实的台北购物体验并喜欢议价的人，夜市是最适合前往的地方。在士林（捷运剑潭站），您可以找到从衣服到传统当地美食的各种商品。

停下来，尝一尝路边摊上的美食，包括如海蛎煎等特色小吃。华西街或更广为人知的“蛇巷”，位于万华区，与其说它是一个集市还不如说它是一个疯狂的旅游景点。怕蛇者慎入！在这里，您会发现有关蛇的一切：耍蛇表演、饮蛇血以及形形色色的蛇菜肴。

寻觅纪念品？

那么，试试中国手工艺品市场（徐州路1号，电话+886 2 2393 3655），或者林田桶店，台北唯一的手工制造木桶商家（中山路108号，电话+886 2 2541 1354），或者前往饶河市场，这里有山东 Hsiaomo 麻油商店，已有近 150 年历史，售卖各种烹调用油。

如果您寻找的是更高档的购物体验，那么您可以光顾华丽的大型购物商场。最高档的有台北 101 大楼购物广场（捷运台北市站）和生活购物广场（Living Mall）。这些地方可以买到常见的品牌商品。

台北101 大楼



从2004年开始到2010年迪拜哈利法塔（Burj Khalifa）开放为止，台北101大楼是公认的世界第一高楼。该大楼高580米/1,667英尺！

这个台北地标设计有八部分，是中国幸运数字。该建筑有101层，拥有世界上最快的电梯，90层楼仅需37秒。（约64千米/时）。

通过: KabirK/Shutterstock.com

地址: 台北市信義路五段7號

公共交通: 捷运台北101站4号出口

营业时间: 每日09.00-22.00

电话: +886 2 8101 8800

Internet: www.taipei-101.com.tw/en/index.aspx

重要信息



littlekop/Shutterstock

机场



台湾桃园国际机场位于台北西南40公里。

从机场来往台北市中心有许多巴士可供选择。公交车1819号到台北车站需时约55分钟。服务时间为05

.40-01.30。需要预先在巴士柜台购票。
而5201号巴士需提供到台北市区的服务，约每15-20分钟一班。

www.taiwanbus.tw

从机场到台北最高效的交通方式是高铁，大约需要22分钟。频繁的穿梭巴士（每15-20分钟一班）从6时20到23:15接送乘客往返于高铁站和机场。需预先在1号及2号大厅的UBUS服务柜台购票www.thsrc.com.tw

台湾桃园国际机场的出租车位于1号航站楼抵达大厅北侧，2号航站楼抵达大厅的南侧。出租车费是根据仪表加上15%的附加费。

通过: Ian Lu/unsplash
地址: 桃园市大园区航站南路9号
电话: +886 3 398 3728
Internet: www.taoyuanairport.gov.tw

捷运地铁



使用捷运让您能方便快捷的从城市游走。收费按距离而定。你可以在各个捷运站的售票机使用硬币或纸币购买单程票。或使用不限次数距离的日票，按次收费的交通卡悠游卡。

营业时间06 : 00-24.00。

通过: Lisanto 李奕良/unsplash
电话: +886 2 218 12345
Internet: www.trtc.com.tw

出租车



开始1.5公里起步价为70元新台币，之后为45元新台币每公里。在23:00-6:00之间有20%的附加费用。
免费出租车热线：

0800-055850.

通过: Chinh Le Duc/unsplash

药房/牙医

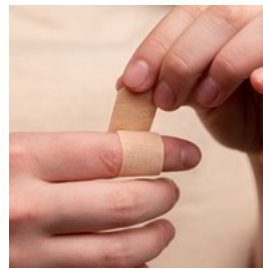

对于所有下班时间紧急情况
请联系：国立台大医院
(National Taiwan University Hospital)

通过: Diana Polekhina/unsplash
地址: 7 Chung Shan S. Rd., Taipei
电话: +886 22312-3456

电话

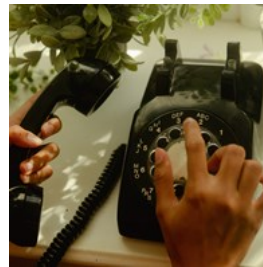

国家/地区代码：+ 886 区域
代码：02

通过: Wesley Hilario/unsplash

电源



110V / 60Hz

通过: Kelly Sikkema/unsplash

人口

3,9 万人

货币

新台币 (NT\$)

营业时间

大多数政府机构上班时间为工作日 08:30-17:30。

银行营业时间为周一至周五 09:00-15:30。

私营企业的工作时间往往更灵活。

大多数零售店在工作日和周末都开到很晚，市区内还有很多 24 小时营业的便利商店。

报纸

《台北时报 (Taipei Times)》

Emergency numbers

报警电话：110

急救电话：119

旅游信息

总部

台北市大安区忠孝东路 290 号第 9 层

+886 2 2349 1500

开放时间：周一至周五 08:30-17:30

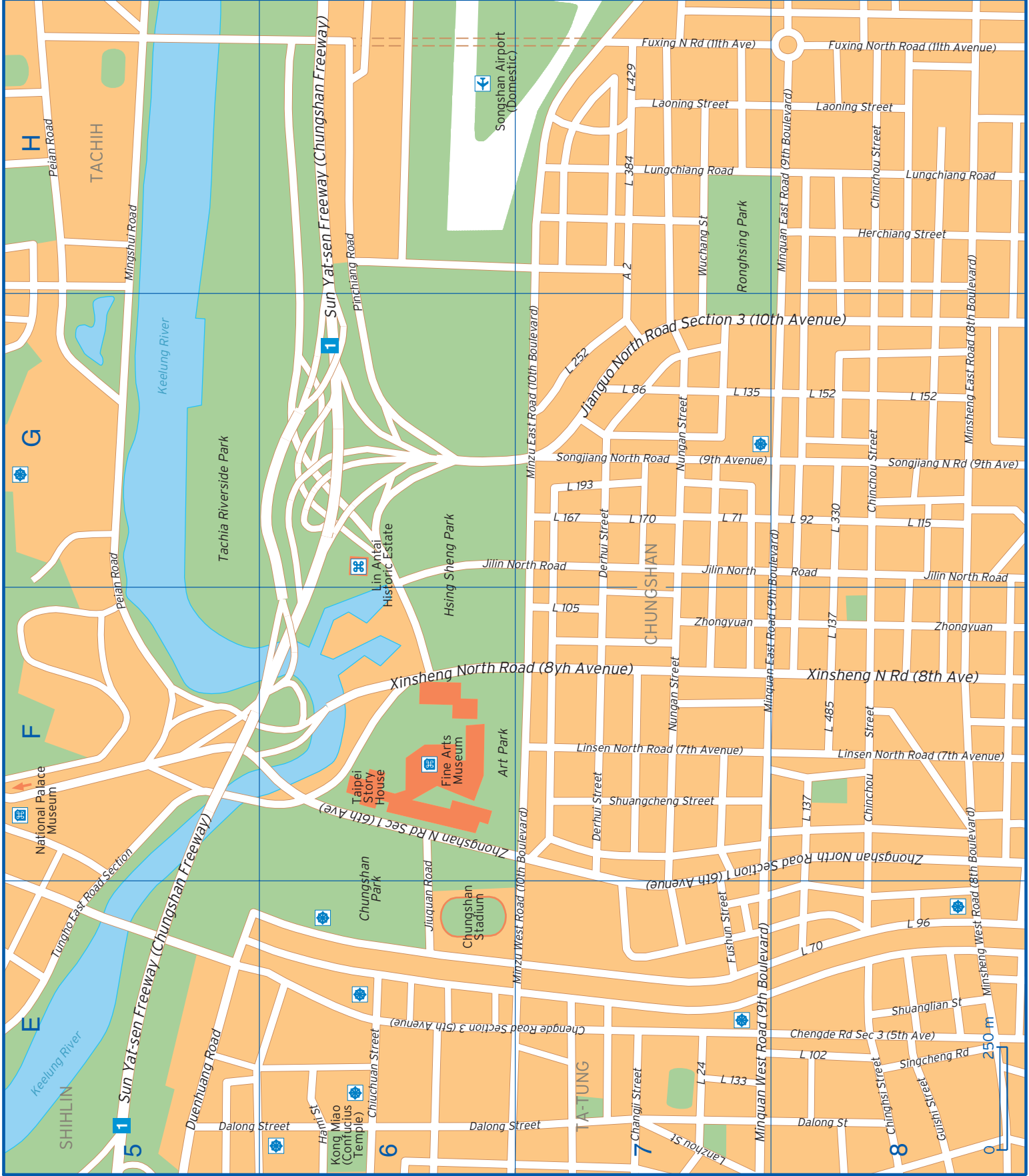

H
TACHIH
Peian Road
Mingshui Road

G

F
National Palace Museum

E
SHIH LIN
Keelung River

1 Sun Yat-sen Freeway (Chungshan Freeway)
Pinchiang Road
Keelung River
Tachia Riverside Park
Lin An Tai Historic Estate
Hsing Sheng Park
Jilin North Road
Xinsheng North Road (8th Avenue)
Taiping Story House
Fine Arts Museum
Art Park
Chungshan Park
Chungshan Stadium
Jiuquan Road
Minzu West Road (10th Boulevard)
Duenhuang Road
Dalong Street
Hami St
Chiu-chuan Street
6

1 Sun Yat-sen Freeway (Chungshan Freeway)
Pinchiang Road
Songshan Airport (Domestic)
Fuxing N Rd (11th Ave)
Laoning Street
Lungchiang Road
Wuchang St
Ronghsing Park
Minquan East Road (9th Boulevard)
L 252
L 86
L 135
L 152
L 152
L 193
L 167
L 170
L 71
L 92
L 330
L 115
Jilin North Road
Derhui Street
Nunguan Street
Nunguan Street
Jilin North Road
Zhongyuan
Zhongyuan
L 105
L 137
L 485
L 137
Linsan North Road (7th Avenue)
Linsan North Road (7th Avenue)
Derhui Street
Shuangcheng Street
Chinchou Street
Zhongshan North Road Section 1 (6th Ave)
L 96
L 70

5 Sun Yat-sen Freeway (Chungshan Freeway)
Tungho East Road Section
National Palace Museum
Chungshan N Rd Sec 1 (6th Ave)
Jiuquan Road
Minzu West Road (10th Boulevard)
Duenhuang Road
Dalong Street
Hami St
Chiu-chuan Street
6
Changji Street
L 24
L 133
Minquan West Road (9th Boulevard)
Lanhou St
7

8
Fuxing North Road (11th Avenue)
Laoning Street
Chinchou Street
Lungchiang Road
Herchiang Street
Minsheng East Road (8th Boulevard)
Jianguo North Road Section 3 (10th Avenue)
L 86
L 135
L 152
L 152
Songjiang North Road (9th Avenue)
Nunguan Street
Nunguan Street
Songjiang N Rd (9th Ave)
L 193
L 167
L 170
L 71
L 92
L 330
L 115
Jilin North Road
Derhui Street
Nunguan Street
Nunguan Street
Jilin North Road
Zhongyuan
Zhongyuan
L 105
L 137
L 485
L 137
Linsan North Road (7th Avenue)
Linsan North Road (7th Avenue)
Derhui Street
Shuangcheng Street
Chinchou Street
Zhongshan North Road Section 1 (6th Ave)
L 96
L 70
Shuanglian St
Chengde Rd Sec 3 (5th Ave)
L 102
Singcheng Rd
Dalong St
Chinghsi Street
Chinghsi Street
8
250 m

A 2	H7
Aiguo East Road	D4
Aiguo West Road	B4
Baoqing Road	B3 C3
Beiping East Road	D2
Beiping West Road	D2
Boai Road	B4 C2 C3
Changan West Road (6th Boulevard)	B1 C1 D1
Changji Street	E7
Changsha Road	B3
Chengde Road Section 1 (5th Avenue)	C2 D1
Chengde Road Section 3 (5th Avenue)	E6 E7 E8
Chengdu Road	A3 B3
Chifong Road	D1
Chinchou Street	F8 G8 H8
Chinghsi Street	E8
Chiuchuan Street	E6
Chongqing North Road Section 1 (4th Avenue)	C1 C2
Chongqing South Road Section 1 (4th Avenue)	C2 C3
Chongqing South Road Section 2 (4th Avenue)	C4
Chungxiao Bridge	A1
Civic Boulevard (5th Boulevard)	B1 D2
Dali Road	A4
Dalong Street	E5 E6 E7 E8
Danyang Road	D3
Derhui Street	F7 G7
Dihua Road Section 1	B1
Duenhuang Road	E5
Ermei Road	A2 B2
Fushun Street	E7
Fuxing North Road (11th Avenue)	H7 H8
Gangu Road	B1 C1
Gongyuan Road	C3 C4
Guangian Road	C2
Guangzhou Street	A3 A4 B4
Guider Road	B1
Guilin Road	A3 B3
Guishi Street	E8
Guiyang Road Section 1	B3 C3
Guiyang Road Section 2	A3 B1 B2 C3 D3
Hami Street	E6
Hankou Road	C2
Hankou Road Section 1	B2
Hengyang Road	B3 C3
Heping West Road Section 2 (1st Boulevard)	A4 B4
Herchiang Street	H8
Huaining Road	C2 C3

Huanhe North Road Section 1 (1st Avenue)	B1	L 230	B4	L 86	G7
Huanhe South Road Section 1 (1st Avenue)	A2 A3	L 239	B1	L 88	A4
Hukou Road	C4	L 24	D2 D4	L 9	B2
Jianguo North Road Section 3 (10th Avenue)	G7 G8	L 24	E7	L 90	A2
Jilin North Road	G6 G7 G8	L 25	A2 A4 B4	L 91	B3
Jinhua Road	D4	L 252	G7	L 92	G8
Jinnan Road Section 1	D3	L 258	A3	L 95	B3
Jiuquan Road	E6 F6	L 26	C1 D1 D3	L 96	A2
Juguang Road	A4	L 28	A2 B2	L 96	E8
Kaifeng Road Section 1	B2 C2	L 29	A3 B3 C1	L 97	C1
Kangding Road	A3 A4	L 296	A3	Lanzhou Street	E7
Keidagelan Road (3rd Boulevard)	C3	L 30	A2 A4	Laoning Street	H7 H8
Kunming Street	A2 A3 B2	L 32	B1	Linsen North Road (7th Avenue)	F7 F8
L 102	E8	L 33	D1 D2	Linsen South Road (7th Avenue)	D3
L 105	F7	L 330	G8	Liuzhou Road	A3
L 107	C1	L 34	B4	Longchang Road	A3
L 114	A3	L 344	C1	Lungchiang Road	H7 H8
L 115	C1	L 36	D3	Luoyang Road	B2
L 115	G8	L 38	B1 B2	Mengjia Road	A4
L 116	D4	L 384	H7	Mingshui Road	H5
L 117	C1	L 4	B3	Minquan East Road (9th Boulevard)	F8 G8 H8
L 12	C4 D1	L 40	D1 D2 D4	Minquan West Road (9th Boulevard)	E7
L 126	D1	L 408	B1	Minsheng East Road (8th Boulevard)	G8 H8
L 132	A4	L 41	D1	Minsheng West Road (8th Boulevard)	E8 F8
L 133	C1	L 42	D1	Minzu East Road (10th Boulevard)	G7
L 133	E7	L 429	H7	Minzu West Road (10th Boulevard)	E7 F7
L 135	G7	L 44	D1	Nanchang Road Section 1	C4
L 137	F8	L 46	A2 A3 C1 C2	Nanghai Street	C4
L 14	B1	L 48	A4	Nanjing West Road (7th Boulevard)	B1 C1 D1
L 140	D1	L 485	F8	Nanning Road	A4 B3
L 142	C4	L 51	A4 C1	Nanyang Road	C2
L 147	A3 B3	L 53	D2	Neijiang Street	A3
L 149	A3	L 54	C4	Ningbo West Street	C4 D4
L 152	A3	L 55	A4	Nungan Street	F7 G7
L 152	G8	L 56	B2 D2	Peian Road	F5 G5 H5
L 155	C1	L 57	A4	Pinchiang Road	G6 H6
L 16	C1 C2 D1	L 6	C4	Pingyang Road	C1 D1
L 160	B3 C3	L 64	D1	Qingdao East Road	D2
L 163	A4	L 69	A3 C1	Renai Road Section 1 (3rd Boulevard)	D3
L 167	C1	L 70	E8	Roosevelt Road Section 1	C4 D4
L 167	G7	L 71	G7	Shuangcheng Street	F7
L 170	G7	L 71	B2	Shuanglian Street	E8
L 172	A3	L 74	A3 C4	Siangyang Road	C2
L 18	B2 D3	L 75	B4	Sichang Street	A3
L 187	A3	L 76	B2	Singcheng Road	E8
L 188	A3	L 79	C1	Singning Road	A4
L 193	G7	L 8	C4	Sining North Road	B1
L 20	C2 D1	L 81	A4 B4	Sining South Road	B2 B3

L 201	A3	L 82	A3	Sinyi Road Section 1 (2nd Boulevard)	D3 D4
L 22	A4 C2 C4 D4	L 83	C1 D1	Songjiang North Road (9th Avenue)	G7 G8
L 23	D3	L 85	B3	Sun Yat-sen Freeway (Chungshan Freeway)	E5 F5 G6 H6

Tacheng Street	B1	Wuchang Road Section 2	A2	Yuanting Road	C3
Taiyuan Road	C1	Wuchang Street	H7	Zhenjiang Road	D2
Taoyuan Road	B3	Xinsheng North Road (8th Avenue)	F6 F7 F8	Zhonghua Road Section 1 (2nd Avenue)	B2 B3
Tianshui Road	C1	Xuchang Road	C2	Zhonghua Road Section 2	A4
Tibet (Sizang) Road	B4	Xuzhou Road	D3	Zhongshan North Road Section 1 (6th Avenue)	D1 D2
Tienjin Road	D1 D2	Yajiang Road	A3	Zhongshan North Road Section 1 (6th Avenue)	F6 F7 F8
Tingzhou Street Section 1	A4 B4	Yanping North Road Section 1	C1	Zhongshan South Road(6th Avenue)	D2 D3
Tungho East Road Section	E5 F5	Yanping South Road (3rd Avenue)	B2 B3 B4 C2	Zhongsiao West Road Section 1 (4th Boulevard)	C2 D2
Wanda Road	A4	Yongchang Road	B1 C1	Zhongsiao West Road Section 2 4th Boulevard	B2
Wuchang Road Section 1	B2 C2	Yongfu Road	A3 B3	Zhongyuan	F7 F8