



Phuket

Foto: supawat bursuk/Shutterstock



engin akyurt/Unsplash



Denis Moskvinov/Shutterstock



Frankie Spontelli/Unsplash

Välkommen till paradiset! Phuket har alla de rätta ingredienserna omgivet av klarblått vatten, palmkantade stränder med mjuk, ren sand, ett pulserande nattliv och de mest omfattande menyerna. Under flera år har Phuket toppat opinionsundersökningarna som ett semesterparadis och i en senare undersökning valde läsarna av ett resemagasin Phuket före Bali och Cebu. Lägg ihop allt detta med de mest välkomnande människorna i världen och det är lätt att förstå varför resenärer älskar det.

Featured

Topp 5

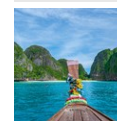

Dagsutflykt till Phi Phi I...

Det här är en av de bästa utflykterna från Phuket och tar en hel dag. Du åke...



Phuket Fantasea

Detta är en kulturell temapark med en extravagant show. Ett fantastisk temak...



Splash Jungle Water Park

Det här är det perfekta stället att låta barn, och vuxna, springa av sig! Nj...



Golf

Phuket har många vackra golfbanor att njuta på med panoramautsikt och uppfri...

STADEN



thaisign/Shutterstock

Phuket och de omgivande öarna är några av de vackraste och mest spännande i världen. Höga block av kalksten stiger lodrätt från havet och den mest kända av dessa är förmodligen den som användes som plats för en av James Bond-filmerna. Den är nu känd som "James Bond Island" men dess riktiga namn är Phang-nga.

Strax utanför Thailands västkust, i Andamansjön, ligger Phuket som har ungefär samma storlek som Singapore. Den största staden är Phuket Town men många besökare stannar i badorterna Surin, Karon och det mest kända (och välbesökta) Patong. Det tar ca 20 minuter från Phuket till Patong. Phuket Town har alla administrationskontor, större hotell och varuhus, medan badorterna fokuserar mer på semesterare. Utflykter till öarna utanför Phuket går från hamnen i Phuket Town.

SE & GÖRA



Eo naya/Shutterstock

Underbara vita stränder, det blåaste vattnet som du har sett och snorkla är som att simma i ett akvarium. Det här är stället att slappna av och bara njuta av tillvaron. Dyk, gå på ett spa centra eller upplev elefantvandring i djungeln, det finns alltid något att göra!

Dagsutflykt till Phi Phi Island



Det här är en av de bästa utflykterna från Phuket och tar en hel dag. Du åker på morgonen och utflykten inkluderar besök till ö grottor, en tur med en båt som har glasbotten, snorkling utanför ön och en del tid på Phi Phi Island där vissa arrangörer åker till Maya, platsen för filmen "The Beach". Besök webbsidan för mer information.

Foto: Lucas Hemingway/Unsplash

Internet: www.phuket-travel.com

Phuket Fantasea



Detta är en kulturell temapark med en extravagant show. Ett fantastisk temakomplex fyllt med aktiviteter såsom karnevaler och en

Las Vegas-stil teatershow.

Showen börjar kl. 21.00. Om du bokat middag och show se till att anlända före kl. 18.30.

Foto: MargoLLL/Shutterstock

Adress: 93 Moo 3, Kamala Beach, Phuket

Telefon: +66 76 385 000

Internet: www.phuket-fantasea.com

Email: info@phuket-fantasea.com

Splash Jungle Water Park



Det här är det perfekta stället att låta barn, och vuxna, springa av sig! Njut av en äventyrlig dag fylld med vattenrutschbanor, olika

åkturer och dykning på Splash Jungle Water Park.

Foto: altanaka/Shutterstock

Adress: 65 Moo 4 Mai khao Soi 4, T. Mai khao A. Thalang, Phuket

Telefon: +66 76 372 111

Internet: www.splashjunglewaterpark.com

Email: splashjungle2@chr.co.th

Golf



Phuket har många vackra golfbanor att njuta på med panoramautsikt och uppfriskande omgivningar. Det är bara att välja en bana som

passar dig!

Foto: Sergii Molchenko/Shutterstock

Adress: Phuket

Internet: www.phuketgolfcourse.com

ÄTA



Jetidson/Shutterstock

Det thailändska köket i sig har blivit ett av landets största exporter men naturligtvis kan ingenting jämföras med den äkta varan. Varför inte prova en skål med Tom Yam Goong (kryddig räksoppa) eller kanske Gaeng Phed Yang (stekta anka i röd curry)? Många restauranger på hotellorter som Patong kommer att ha en blandning av thailändsk och västerländsk mat. Kinesiska rätter finns tillgängliga på många hotellrestauranger och det finns en hel del indiska och arabiska restauranger.

Night Food Market



För simpel, nylagad thailändsk mat är det en bra idé att gå till Night Food Market på Rat-U-Thit. Det ligger ute i det öppna och erbjuder mycket att välja på. Titta på varje meny för att se vad som tilltalar dig. "Sälj-teamen" på gatan kommer alla försöka fresta dig att gå till just deras restaurang men kanske det är bäst att titta på vad som erbjuds och gå tillbaka till den du gillar. Fisk är huvudingrediensen på marknaden.

Foto: echiechi/Pixabay

Adress: Rat-U-Thit Road, Phuket

Mer info: Mittemot Paradise Complex

Silk Restaurant & Bar



Med utsikt över Kamala Bay kan du sitta på Silk Restaurant & Bar och njut av traditionell thailändsk mat i en lugn miljö. Kockens fokus ligger på smaker och texturer av det lokala köket.

Foto: Andrey Bayda/Shutterstock

Adress: 15 Moo 6, Kamala Beach, Phuket

Telefon: +66 76 338 777 ext 680

Internet: www.silkphuket.com

Email: silk@andaraphuket.com

Pizza 2000



Även i Thailand kan man bli riktigt sugen på pizza. Om du skulle bli det så är det här rätta platsen att gå till. Förutom pizza så serverar de kycklingvingar, smörgåsar och tysk mat.

Foto: gowithstock/Shutterstock

Adress: 40/21 Soi Sukee, Phuket

Telefon: +66 82 809 9107

The Royal Kitchen



Påstås vara en av de mest romantiska restaurangerna i Patong. Restaurangen på The Royal Paradise Hotel & Spa erbjuder en mängd olika smaker från hela världen. Välj mellan det thailändska, kinesiska, indiska eller arabiska köket.

Foto: amirali mirhashemian/Unsplash

Adress: 135/23, 123/15-16 Rat-U-Thit 200 Pee Road, Patong, Kathu, Phuket

Telefon: +66 76 340 666

Internet: www.royalparadise.com

Email: sales@royalparadise.com

Kan-Eang Seafood Restaurant



På denna restaurang är de specialister på skaldjur och är beläget närmre Phuket Town vid Chalang Bay. Njut av den underbara utsikten över hamnen tillsammans med riktigt god mat.

Foto: Chaikom/Shutterstock

Adress: 9/3 Moo 9 Chofa Road, Chalong's Bay, Phuket

Telefon: +66 76 381 323

Internet: www.phuket-seafood.com

Email: kaneang@phuket-seafood.com

KAFÉER



aaleenaf/Shutterstock

Alla orter från Surin till Chalong Bay har en strandpromenad packad med kaféer och enkla matställen. Vissa är del av ett hotell och andra är enkla kaféer längst vägen.

Samero's Icecream Paradise



Bättre glass får man leta efter! 100 % naturliga ingredienser och produceras färskt varje dag. Här erbjuds massor med olika smaker, det är så gott att du kommer att drömma om det.

Foto: Leszek Glasner/Shutterstock
Adress: Sainamyen Road 92, Phuket
Telefon: +66 76 342 505
Internet: www.sameros.com

BARER & NATTLIV



Vaskar Sam/Unsplash

Det finns hundratals barer i Patong. De största barområdena är samlade runt Bang La Square och Bang La Road. Vägen är bilfri på kvällen så du kan vandra utan att oroa dig för motorcyklar. Vid Bang La Road finns några "Soi" (som körfält) men återigen utan trafik. På dessa Sois, såsom Soi Eric, Soi Cayote, Soi Gonzo och Soi Easy finns det ännu fler barer. Namn förändras snabbt, liksom ägare och personal, men här följer några.

Patong Beach Nightlife



Foto: Michael Discenza/Unsplash
Adress: Soi Bangla, Phuket

Om du inte letar efter ett specifikt ställe då är Soi Bangla det bästa stället att gå runt på tills du ser ett ställe som passar dig.

Thai Boxing



När du är i Thailand så måste du gå och se en thaiboxningsmatch! Känn musiken, adrenalinets från de tävlande och känslorna i arenan. Se kvällsmatcherna i stadion på Soi Sai Namyen.

Foto: fig/Shutterstock

SHOPPING



Piya Kitpirom/Shutterstock

Thailand har utmärkt shopping med moderna gallerior med alla de vanliga märkena samt gott om traditionellt hantverk. The Central Festival i Phuket Town är det största köpcentrumet och har 300 butiker med märkesvaror, thailändska hantverk och elektronik. Ligger i utkanten av staden så du kommer troligtvis behöva en tuk tuk eller taxi för att komma dit.

För traditionella thailändska hantverk finns det en organisation som har statligt stöd och kallas One Tambon, 'en produkt'. Tanken är att uppmuntra folk från byarna att producera traditionella varor. Butiken ligger vid den södra änden av Patong bakom Holiday Inn Hotel.

Alla orter har en kvällsmarknad men den största är i Patong. Försäljarna börjar ställa upp sina stånd runt kl. 18.30 och har öppet fram till ca kl.

23.00. Alla de bästa fynden finns här: kläder, sportutrustning, klockor, souvenirer, bagage och några av de bästa kopiorna du kan hitta.

Jungceylon



Snett mittemot Bangla Road har du Jungceylon Shopping Complex. Detta shoppingmecka har förändrat hela sättet att handla på i Patong. De största affärerna är Robinson, en glimrande upplyst högklassig affär och Carrefour, en stor franskbaserad stormarknad.

Foto: Sergey Nivens/Shutterstock

Adress: 181 Rat-u-thit 200 Pee Road, Patong, Kathu

Telefon: +66 76 600 111

Internet: www.jungceylon.com

Jewellery

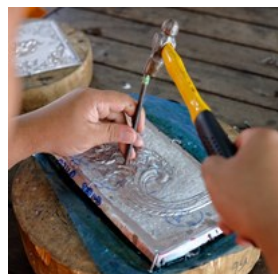

Passa på att köpa några smycken till dig själv eller din älskade, odlade pärlor produceras lokalt på Naka Noi Island och många butiker i Phuket har specialiserat sig på smycken. Om du är nyfiken på hur det går till innan pärlan sitter i sitt fäste, finns dagsturer till Naka Noi där du får en demonstration samt möjlighet att köpa pärlor till rabatterade priser.

Tips: är du inte expert på pärlor och smycken, är det inte att rekommendera att köpa varor i avsikt att sälja dem hemma. Vissa avancerade bedrägerier har upprättats för att lura folk till att betala ett för högt pris för pärlor som håller låg kvalitet i bästa fall och är värdelösa förfalskningar i värsta fall.

För att bekämpa detta problem, har Thai Gem

och Jewellery Traders Association tillsammans med turistmyndigheten av Thailand (TAT) bildat en "Jewel Fest Club". Detta syftar till att erbjuda kvalitetsprodukter till rimliga priser med pengarna-tillbaka-garanti om varorna inte håller utlovad kvalitet.

Foto: BongkarnGraphic/Shutterstock

Central Festival Phuket

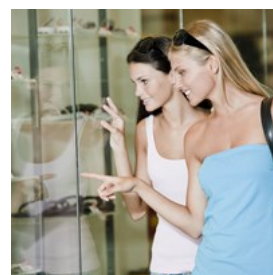

Central Festival Phuket är ett välsorterat varuhus i tre våningar med luftkonditionering, precis utanför Phuket Town. Här kan du lätt tillbringa en dag med att strosa runt i olika butiker, besöka restauranger eller till och med se en film.

Foto: stefanolunardi/Shutterstock

Adress: 74-75 Moo 5 Vichitsongkram Rd., Amphur Muang, Mueang Phuket District, Phuket

Telefon: +66 76 291 111

Internet: www.centralfestivalphuket.com

BRA ATT VETA



Alena Ozerova/Shutterstock

Phuket International Airport

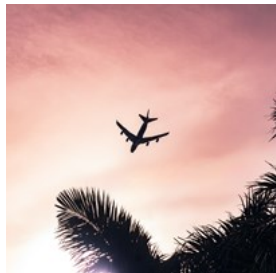

Phuket International Airport ligger på norra sidan så om du inte tänkt bo på lyxhotell i detta område behöver du ta dig till mitten av öns hotell i Patong, Karon och Kata. Med taxi till Surin tar det ca 30 minuter, till Patong ca 40 minuter, Karon och Katas stränder runt 50 minuter. Bussen till Phuket Town tar en timme.

Själva flygplatsen är lätt att ta sig igenom och så pass liten att du kan hämta bagage snabbt och enkelt. Det går regelbundna flygningar till Phuket bara från Bangkok varav tre av dessa operatörer är enkla flygbolag. Phuket är också internationellt tillgängligt till och från Hong Kong, Singapore, Incheon (Sydkorea) och Kuala Lumpur. Det är även möjligt att flyga från Koh Samui till Phuket med Bangkok Airways.

När du väl har kommit fram finns det ett antal sätt att nå ditt hotell. Naturligtvis finns det massor av människor utanför terminalbyggnaden som erbjuder hjälp - mot en avgift.

Taxibilar med taxameter finns, men inte så många. De står till höger när du kommer ut från ankomstbyggnaden.

Till vänster när du kommer ut från ankomsthallen finns det 8-sitsiga minibussar som tar dig till ditt hotell, men det innebär stopp vid alla andras hotell också.

Det finns också en flygbuss men den går endast till Phuket Town Bus Terminal. Den gör stopp på vägen men inte på någon av kustorterna. Restiden är en timme från flygplatsen till Phuket Town.

Foto: Eduardo Velazco Guart/Unsplash
Telefon: +66 76 351 166
Internet: www.phuketairportonline.com

Apotek

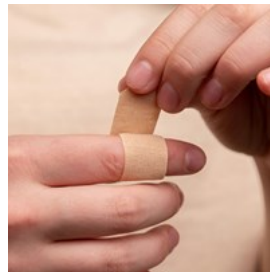

Det finns större apotekskedjor såsom Boots (Central Festival) och Watsons. Enskilda apotek ligger i de flesta orter i de större

shoppingområdena.

Foto: Diana Polekhina/Unsplash

Post



Postkontoren är öppna kl. 8.30-16.30 men se till att din post är där till kl. 15.30 annars ligger det där tills nästa dag.

Huvudkontoret i Patong är på Beach Road och i Phuket Town på Montri Road. Det finns även postkontor i många av de större butikerna och stormarknaderna. Leta efter diskar med namnen på kurirbolag, du kan nämligen skicka med thailändska posttjänsten från dessa diskar.

Foto: Ali Bakhtiari/Unsplash

Telefon



Landskod: + 66
Riktnummer: 076 Kom ihåg att ett riktnummer behövs även när du är inom den staden du vill ringa. Så om du ringer från Patong till Phuket behöver du fortfarande slå 076.

Foto: Miryam León/Unsplash

Elektricitet



220V, 50 Hz. De vanliga uttagen är platta tvåstiftsuttag, men det finns några thailändska apparater som har ett tredje runt stift. Många

hotell, särskilt de äldre, har endast tvåstiftsuttag så ta gärna med en adapter.

Foto: Mike Winkler/Unsplash

Folkmängd

314 000

Valuta

Thai Baht, 1 Baht = 100 satang

Öppettider

De flesta butiker har öppet 9.00-22.00 varje dag. Banker har öppet 8.30-15.30 måndag-fredag.

Nyhetstidningar

Phuket Post

Phuket Gazette

Bangkok Post (National)

The Nation (National)

Look East (Magasin tillgängligt för turister på de flesta hotell)

Larmnummer

Polis: 191

Brandkår: 199

Turistpolis: 1155

Marinpolis: +66 (0)76 211 883

Phuket internationella sjukhus:

+66 76 249 400

Turistinformation

Tourist Authority of Thailand (TAT)

191 Thalang Road, Tambon Thaladyai, Muang District,

Phuket

+66 76 211 036



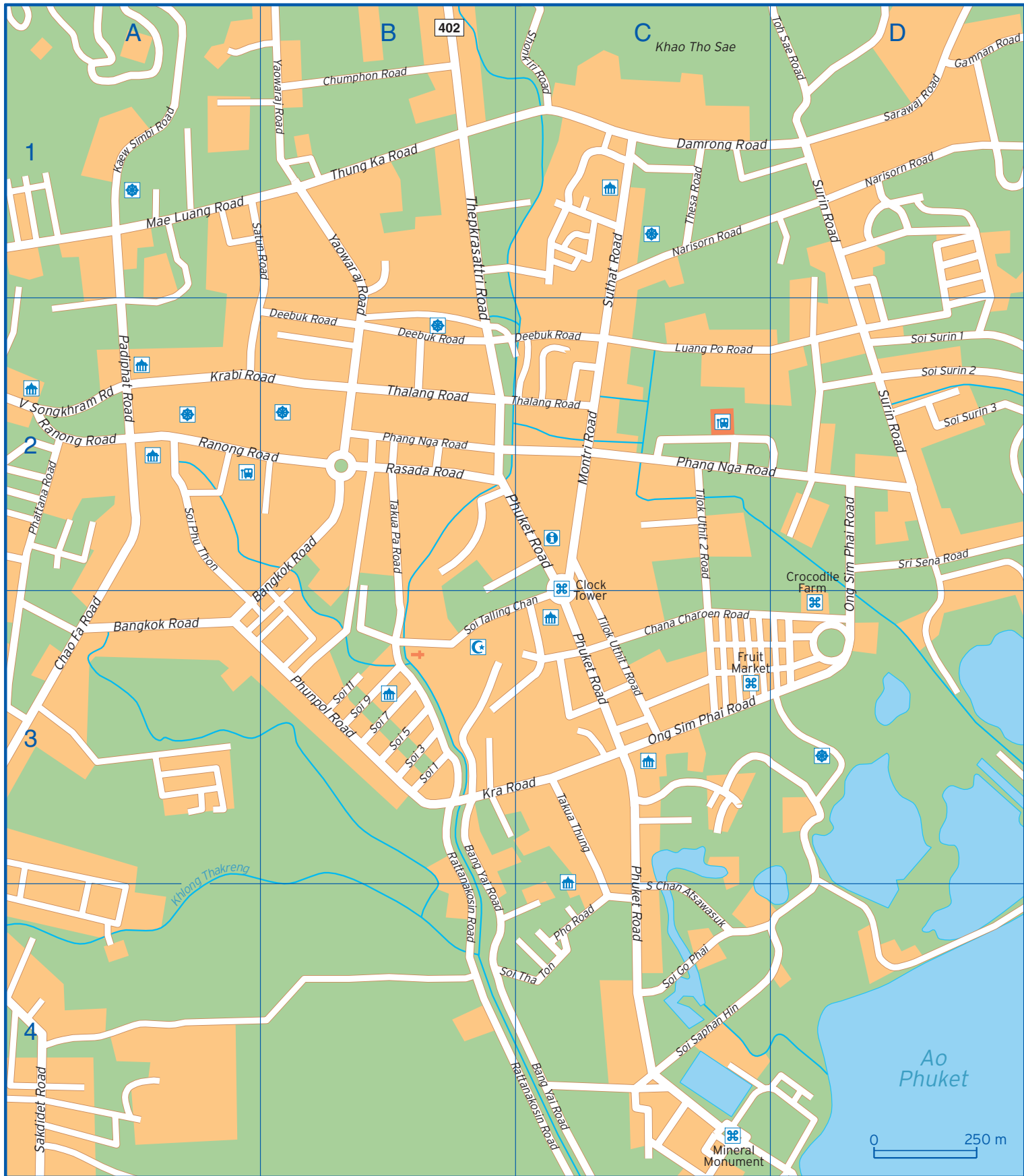

Bang Yai Road	B3 B4 C4	Phuket Road	B2 C2 C3 C4	Soi Surin 1	D2
Bangkok Road	A3 B2	Phunpol Road	B3	Soi Surin 2	D2
Chana Charoen Road	C3	Ranong Road	A2 B2	Soi Surin 3	D2
Chao Fa Road	A3	Rasada Road	B2	Soi Talling Chan	B3 C3
Chumphon Road	B1	Rattanakosin Road	B3 B4 C4	Soi Tha Ton	B4 C4
Damrong Road	C1	Sakdidet Road	A4	Sri Sena Road	D2
Deebuk Road	B2 C2	Sarawaj Road	D1	Surin Road	D1 D2
Gamnan Road	D1	Satun Road	A1 B1	Suthat Road	C1 C2
Kaew Simbi Road	A1	Shonkiri Road	C1	Takua Pa Road	B2
Kra Road	B3 C3	Soi 1	B3	Takua Thung	C3
Krabi Road	A2 B2	Soi 11	B3	Thalang Road	B2 C2
Luang Po Road	C2	Soi 3	B3	Thepkrasattri Road	B1 B2
Mae Luang Road	A1	Soi 5	B3	Thesa Road	C1
Montri Road	C2	Soi 7	B3	Thung Ka Road	B1
Narisorn Road	C1 D1	Soi 9	B3	Tilok Uthit 1 Road	C3
Ong Sim Phai Road	C3 D2 D3	Soi Chan Atsawasuk	C4	Tilok Uthit 2 Road	C2
Padiphat Road	A2	Soi Go Phai	C4	Toh Sae Road	D1
Phang Nga Road	B2 C2 D2	Soi Phu Thon	A2	Vichit Songkhram Road	A2
Phattana Road	A2	Soi Saphan Hin	C4	Yaowaraj Road	B1 B2
Pho Road	C4				