



da: Sterling Images/Shutterstock.com



Helen Hotson/Shutterstock.com



Hicki/Shutterstock.com



Leonid Andronov/Shutterstock.com

Con un'atmosfera cosmopolitica nata da secoli di commercio internazionale, Southampton è uno dei principali porti del Regno Unito e delle città più vivaci, in cui mura ed edifici medievali si affiancano a complessi commerciali e di intrattenimento moderni, darsene, cultura e vita notturna. La ricca cultura e il lungo patrimonio storico della città sono assolutamente da scoprire. Da provare anche le varie attività di svago nella bellissima campagna circostante prima di rilassarsi a raccontare la giornata in uno dei tanti ristoranti, caffè e bar disseminati lungo il porto.

Featured

Top 5

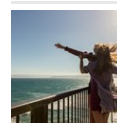

Titanic Trail (il Percorso...

Southampton sarà sempre associata al destino fatale dell'RMS Titanic che sal...

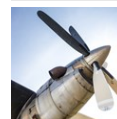

Solent Sky Aviation Museum...

Il Southampton Hall of Aviation (Solent Sky) illustra la storia dell'aviazio...



Southampton City Art Galle...

Galleria della città che ospita alcuni dei più famosi pittori e scultori del...



Escursione Giornaliera All...

Una breve escursione dalla Town Quay di Southampton a questa rinomata isola ...



Solcare In Bicicletta Le T...

Con una traversata di 12 minuti del fiume da Southampton si raggiunge la pit...

LA CITTÀ



Pimlico Badger/Flickr (image cropped)

Fondata dai Romani, da allora è difficile ricordare un momento storico tranquillo a Southampton. Da qui è partita la Mayflower alla scoperta del Nuovo Mondo, è stato costruito il primo sottomarino, ha avuto inizio il fatale viaggio inaugurale del Titanic ed è stato creato l'aeroplano da caccia Spitfire. Per celebrare le proprie tradizioni nautiche, la città ospita uno degli eventi marittimi più prestigiosi del mondo che attira centinaia di migliaia di visitatori da tutto il mondo per testimoniare la vasta gamma di opere artigianali sulle acque di Southampton. Oggi è riconosciuta come il principale punto di partenza e di arrivo del paese per le migliori compagnie di navigazione del mondo, con un flusso costante di lussuosi palazzi galleggianti che passano davanti alla città a qualsiasi ora del giorno e della notte.

DA FARE E DA VEDERE



Sterling Images/Shutterstock.com

Titanic Trail (il Percorso Del Titanic)

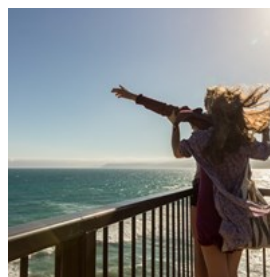

Southampton sarà sempre associata al destino fatale dell'RMS Titanic che salpò da queste acque nel 1912. L'ufficio del turismo

organizza un tour con relativa mini guida ai vari punti di interesse e di ricordo di questa tragica avventura.

da: gnoparus/Shutterstock.com

Telefono: +44 (0)23 8083 3333

Internet: www.visit-hampshire.co.uk/things-to-do/southampton-titanic-trail-p1633731#

Solent Sky Aviation Museum (museo Dell'aviazione Solent Sky)

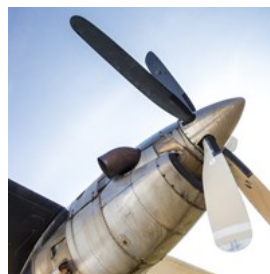

Il Southampton Hall of Aviation (Solent Sky) illustra la storia dell'aviazione nella zona Solent con una raccolta di aeroplani

autentici.

Indirizzo:

da: kawephoto/Shutterstock.com

Indirizzo: Albert Road South
Telefono: +44 (0)23 8063 5830,
Internet: www.spitfireonline.co.uk

Southampton City Art Gallery (galleria D'arte Della Città Di Southampton)



Galleria della città che ospita alcuni dei più famosi pittori e scultori del mondo. Tra quelli esposti si annoverano Turner, Monet, Renoir,

Degas e Rodin che condividono lo spazio con mostre contemporanee dell'arte inglese.

da: Graham Tiller/Flickr(image cropped)
Indirizzo: Civic Centre, Commercial Road
Telefono: +44 (0)23 8083 2277
Internet: www.southampton.gov.uk/art

Escursione Giornaliera All'isola Di Wight



Una breve escursione dalla Town Quay di Southampton a questa rinomata isola meta di molte vacanze. L'isola offre tantissimi svaghi.

L'ambiente circostante offre meravigliosi contrasti con ampie pianure, boschi e foreste, grandi spiagge sabbiose e colline bianche.

da: Ronald Saunders/Flickr(image cropped)
Telefono: +44 (0)87 0444 8898
Internet: www.redfunnel.co.uk

Solcare In Bicicletta Le Tracce Della Nuova Foresta



Con una traversata di 12 minuti del fiume da Southampton si raggiunge la pittoresca cittadina portuale di Hythe dove è possibile

scegliere la bicicletta preferita e buttarsi alla

scoperta della Nuova Foresta con i bellissimi panorami, i castelli storici e i famosi paesaggi di mare.

da: AleGranhholm/Flickr(image cropped)
Telefono: +44 (0)23 8084 0765
Internet: www.cyclex.co.uk
Altro Info: www.hytheferry.co.uk

DOVE MANGIARE



dalecruse/Flickr (image cropped)

Gli scambi del commercio mondiale di Southampton attraverso al porto si riflettono nell'ampia scelta di cucina internazionale offerta nei ristoranti. È ben rappresentata la cucina orientale, indiana, mediterranea, americana, australiana o la cucina inglese tradizionale o innovativa. Nel cuore della Città Vecchia, Oxford Street vanta la reputazione di nuova patria dello chic cosmopolita con la sua valsa scelta di ristoranti, bar e caffè.

Kuti's

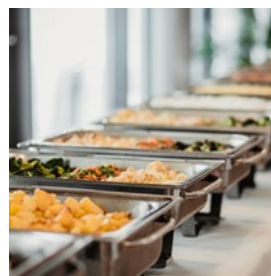

Una brasserie luminosa e vivace nel cuore di Oxford Street che serve tipica cucina del Bangladesh e dell'India insieme a una scelta di piatti innovativi.

da: OMolleker/Shutterstock.com
Indirizzo: 39 Oxford Street
Telefono: +44 (0)23 8022 1585.
Internet: www.kutis.co.uk

The White Star Tavern And Dining Rooms



Situata sempre sulla movimentata Oxford Street e unico bar/ristorante a Southampton ad essere citato nella Which? Good Food Guide, oltre ad essere presente nelle guide Michelin e Les Routiers.

da: Yulia Grigoryeva/Shutterstock.com

Indirizzo: 28 Oxford Street

Telefono: +44 (0)23 8082 1990

Internet: www.whitestartavern.co.uk

Ennio's



Ennio è riconosciuto come uno dei ristoranti italiani più raffinati dell'Hampshire. La specialità è il pesce fresco con 10-12 varietà differenti ogni giorno (il piatto più rinomato è la "Grigliata Mista"), pesce e frutti di mare alla griglia.

da: norikko/Shutterstock.com

Indirizzo: 1 Town Quay

Telefono: +44 (0)23 8022 1159

Internet: www.ennios.co.uk

Banana Wharf



Ristorante moderno e caratteristico sul lungomare, frequentato da famiglie e dai proprietari degli yacht ormeggiati, aperto a colazione, tutto il giorno fino a notte fonda.

da: Viktor Hanacek/Shutterstock.com

Indirizzo: Ocean Village

Telefono: +44 (0)23 8033 8866

Internet: www.bananawharf.co.uk

BAR E VITA NOTTURNA



Rawpixel/Shutterstock.com

Al pari di tutte le grandi città, Southampton offre una vastissima scelta di bar. Nuovi bar trendy e alla moda fioriscono in continuazione, mentre i tradizionali locali inglesi che sono la quintessenza del Paese, i pub, rimangono sempre popolari.

The London

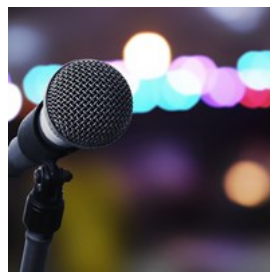

Vicino al movimentato quartiere di Oxford Street, il London è un pub vecchio stile che quasi tutte le sere offre intrattenimenti, tra cui

cabaret, pub-quiz e karaoke. Anche se di impronta omosessuale, il London è frequentato da una clientela mista e il personale del bar è estremamente simpatico e alla mano.

da: khuruzero/Shutterstock.com

Indirizzo: 2 Terminus Terrace

Telefono: +44 (0)23 8071 0652

The Giddy Bridge



Conversazione anziché musica alta sono caratteristici nel tradizionale ambiente di questo pub di Southampton.

da: Brent Hofacker/Shutterstock.com

Indirizzo: 10-16 London Rd.

Telefono: +44 (0)23 8033 6346

SHOPPING



connel/Shutterstock.com

Gli abitanti di Southampton adorano fare shopping e il centro città compatto offre una vasta scelta di centri commerciali coperti, mercati settimanali e ampie strade pedonali. Il tradizionale shopping di strada delle migliori marche si trova nella via pedonale Above Bar Street, mentre a sud di High Street (una continuazione di Above Bar Street) si trova Dolphin Lane. Vale la pena dedicare qualche ora a visitare i caratteristici negozi in questa zona, magari fermandosi in uno dei caffè terrazza per pranzo. A circa dieci metri a piedi dal centro città si trova il centro di antichità, curiosità e rarità di Southampton, in Old Northam Road. È questa ampia scelta e quantità di negozi che ha posizionato Southampton tra le cinque principali destinazioni nel Regno Unito e la meta più visitata per lo shopping della costa sud-occidentale. I tre centri commerciali

principali di Southampton sono Westquay, votato migliore del suo genere nel Regno Unito. Questo grande centro su 3 piani è il paradiso per le appassionate di moda con marche quali French Connection, Karen Millen e Kookai.

www.west-quay.co.uk

<http://www.west-quay.co.uk> Marlands Shopping Centre, a nord del centro città, dedicato principalmente alla moda di strada di alto livello, lifestyle, mobili e giocattoli. www.marlands.com
<http://www.marlands.com> Situato accanto a Bargate Monument, Bargate Centre attrae il mercato di nicchia trendy dei giovani e di chi si sente giovane dentro. Fornitori di sport estremi, abbigliamento urbano, musica, tecnologia sono ampiamente disponibili in 26 negozi specializzati. www.bargatecentre.com

INFORMAZIONI ESSENZIALI



QQ7 / Shutterstock.com

Dentisti

In caso di servizio medico urgente 24 ore su 24, contattare direttamente il NHS via telefono, il quale fornirà assistenza medica gratuita e vi indicherà l'ospedale più vicino con i reparti di pronto soccorso aperti 24 ore su 24. Tel: +44 (0)845 4647

Popolazione

234,600

Valuta

Sterlina inglese £1 = 100 pence

Orari di apertura

Dal lunedì al sabato, dalle 09:00 alle 18:00. Il giovedì è possibile fare shopping fino a tardi, in quanto i negozi sono aperti fino alle 20:00. La domenica molti negozi, soprattutto i centri commerciali, aprono alle 11:00 e chiudono alle 16:00.

Giornali

Daily Star

Daily Mail

Independent

Times

Guardian.

Southern Daily Echo (giornale locale)

Numeri d'emergenza

999

Informazioni turistiche

Southampton Tourist Information Centre.

Indirizzo: 9 Civic Centre Road, Southampton, SO14 7FJ.

+44 (0)23 8083 3333



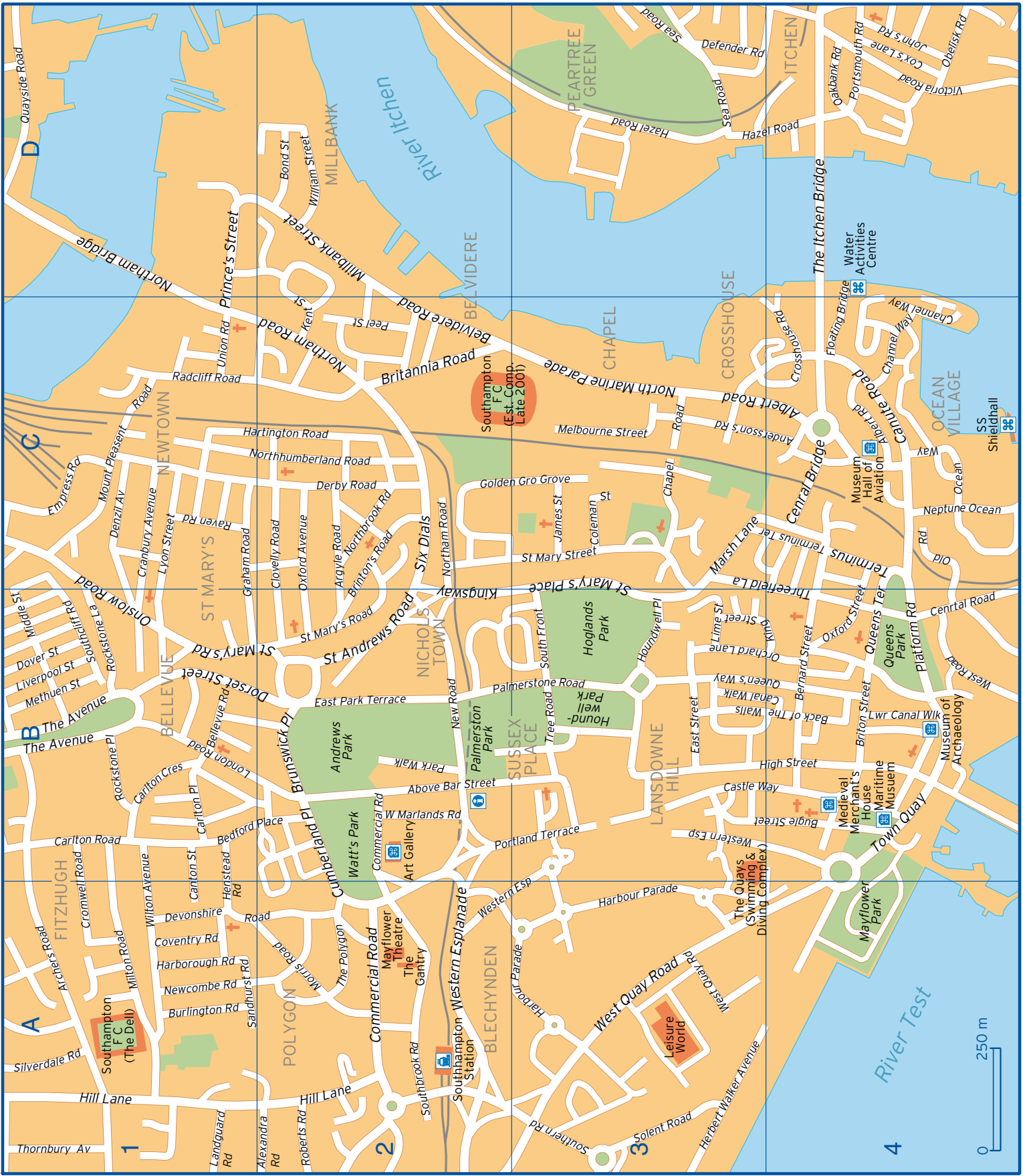

Above Bar Street	B2	Floating Bridge	C4 D4	Oxford Street	B4 C4
Albert Road	C3 C4	Golden Gro Grove	C2 C3	Palmerstone Road	B2 B3
Alexandra Road	A2	Graham Road	B1 C1	Park Walk	B2
Andersson's Road	C3 C4	Harborough Road	A1	Peel Street	C2
Archers Road	A1	Harbour Parade	A3	Platform Road	B4
Argyle Road	C2	Hartington Road	C1 C2	Portland Terrace	B2 B3
Back of The Walls	B3 B4	Hazel Road	D3 D4	Portsmouth Road	D4
Bedford Place	B1 B2	Henstead Rd	A1 B1	Prince's Street	C1 D1
Bellevue Road	B1	Herbert Walker Avenue	A3	Quayside Road	D1
Belvidere Road	C2	High Street	B3 B4	Queens Terrace	B4 C4
Bernard Street	B4	Hill Lane	A1 A2	Queen's Way	B3 B4
Bond Street	D2	Houndwell Place	B3	Radcliff Road	C1
Brinton's Road	B2 C2	James Street	C3	Raven Road	C1
Britannia Road	C2	John's Road	D4	Roberts Road	A2
Briton Street	B4	Kent Street	C2 D2	Rockstone Lane	B1
Brunswick Place	B2	King Street	B3 B4	Rockstone Place	B1
Bugle Street	B3 B4	Kingsway	C2	Sandhurst Road	A1
Burlington Road	A1	Landguard Road	A1	Sea Road	D3
Canal Walk	B3 B4	Lime Street	B3	Silverdale Road	A1
Canton Street	A1 B1	Liverpool Street	B1	Six Dials	C2
Canute Road	C4	London Road	B1	Solent Road	A3
Carlton Crescent	B1	Lower Canal Walk	B4	South Front	B3
Carlton Place	B1	Lyon Street	C1	Southbrook Road	A2
Carlton Road	B1	Marsh Lane	C3	Southcliff Road	B1
Castle Way	B3 B4	Melbourne Street	C3	Southern Road	A3
Central Bridge	C4	Methuen Street	B1	St Andrews Road	B2
Central Road	B4	Middle Street	B1	St Mary Street	C3
Channel Way	C4	Millbank Street	D2	St Mary's Place	C3
Chapel Road	C3	Milton Road	A1	St Mary's Road	B1 B2
Clovelly Road	C2	Morris Road	A2	Terminus	C4
Coleman Street	C3	Mount Pleasant Road	C1	Terminus Terrace	C3 C4
Commercial Road	A2 B2	Neptune Ocean	C4	The Avenue	B1
Coventry Road	A1	New Road	B2	The Itchen Bridge	D4
Cox's Lane	D4	Newcombe Road	A1	The Polygon	A2
Cranbury Avenue	C1	North Marine Parade	C3	Thornbury Avenue	A1
Cromwell Road	A1 B1	Northam Bridge	D1	Threefield Lane	B4 C3
Crosshouse Road	C4	Northam Road	C2	Town Quay	B4
Cumberland Place	A2 B2	Northbrook Road	C2	Tree Road	B3
Defender Road	D3	Norththumberland Road	C1 C2	Union Road	C1
Denzil Avenue	C1	Oakbank Road	D4	Victoria Road	D4
Derby Road	C2	Obelisk Road	D4	West Marlands Road	B2
Devonshire Road	A1	Ocean Way	C4	West Quay Road	A3
Dorset Street	B1 B2	Old Road	C4	West Road	B4
Dover Street	B1	Onslow Road	B1 C1	Western Esplanade	A2 A3 B3
East Park Terrace	B2	Orchard Lane	B3 B4	William Street	D2
East Street	B3	Oxford Avenue	B2 C2	Wilton Avenue	A1 B1
Empress Road	C1				