



Praga

da: Frédéric Barriol/Unsplash



Martin Krchnacek/Unplash

Franz Kafka un secolo fa scrisse di Praga: “questa piccola madre ha gli artigli molto affilati”. Ed è proprio vero. Chiunque sia stato rapito almeno una volta dalle stradine pavimentate con ciottoli e dai passaggi gotici ed ha visto la luna nascosta tra le torri e le guglie della più bella capitale europea di sicuro vi farà ritorno.



Roman Kraft/Unsplash



Mayur/Unsplash

Featured

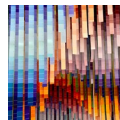

Veletržní palác

Questo splendido e funzionale edificio degli anni '20 ospita le collezioni d...

Top 5

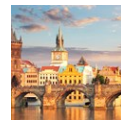

Karlův most (Ponte Carlo)

Costruito nel 1357 da Carlo IV, rimase fino al XIX secolo l'unico ponte di c...



Castello di Praga e Catted...

Il castello di Praga sulla collina che domina l'intera città è una visita ob...



Staronová Synagoga (Sinago...

Uno dei più antichi synagogues d'Europa. Qui predicava il Rabbino Löw, creat...



Obecní dům (Municipio)

Questo palazzo art nouveau fu eretto dopo la rivoluzione conservatrice che n...



Staroměstské náměstí

Il mercato della Città Vecchia con le sue case barocche dai colori pastello ...

LA CITTÀ



GoneWithTheWind/shutterstock

Dopo la "Rivoluzione di Velluto" nel 1989, Praga è ora una metropoli internazionale in tutto e per tutto, ma nel contempo è riuscita a mantenere immutate le proprie caratteristiche come ad esempio le hospody (birrerie) che offrono le migliori birre al mondo e che si trovano ancora oggi a tutti gli angoli delle strade. La capitale ceca è piccola e contenuta. Le zone più importanti sono rappresentate dai quartieri centrali della città. Staré Město (la Città Vecchia), Josefov, Nové Město (la Città Nuova) e Malá Strana (la Città Piccola). Zone queste che vale la pena visitare a piedi. Negli ultimi anni, il quartiere di Vinohrady (vigne) è diventato il distretto preferito dai Pražani; qui ristoranti e caffè sono stipati l'uno accanto all'altro. Quando si visita Praga occorre ricordare che questa città non solo è stata la culla di grandi avvenimenti nei secoli scorsi, ma anche patria di eccellenti architetti, artisti e progettisti del XX secolo. Praga un tempo era il centro del modernismo dell'Europa Centrale, evento che oggi, dopo un lungo periodo di dittatura, è stato quasi completamente dimenticato. Negli ultimi anni, l'architettura modernista ceca e l'interior design stanno riemergendo e la presenza di numerose esposizioni in tutta la zona lo testimonia.

DA FARE E DA VEDERE



DavidTB/shutterstock

Karlův most (Ponte Carlo)



Costruito nel 1357 da Carlo IV, rimase fino al XIX secolo l'unico ponte di collegamento tra le due parti della città di Praga. Mentre lo attraversate cercate di memorizzare i nomi dei 30 santi le cui statue si ergono a sentinelle del luogo.

Prenditi del tempo per visitare il Museo del Ponte Carlo vicino al ponte stesso. Si trova nelle varie stanze dell'originario ospedale dei crociati e della Chiesa dello Spirito Santo.

da: TTstudio/shutterstock

Indirizzo: Karlův Most, Praga

Internet: www.prague.eu/en/object/places/93/charles-bridge-karlův-most

Castello di Praga e Cattedrale di San Vito



Il castello di Praga sulla collina che domina l'intera città è una visita obbligatoria. La sua storia risale all'XI secolo ed oggi è considerato il castello più grande d'Europa. La Cattedrale gotica di San Vito, per la cui costruzione furono

impiegati più di 600 anni, è la più importante.

da: Florian van Duyn/unsplash

Indirizzo: Pražský hrad, Praga

Orari di apertura: Il complesso del castello dalle 6:00 alle 22:00; Edifici storici 9:00-17:00 (fino alle 16:00 in inverno)

Telefono: +420 224 372 423

Internet: www.hrad.cz/en/prague-castle-for-visitors

Email: info@hrad.cz

Staronová Synagoga (Sinagoga Vecchio-Nuova)



Uno dei più antichi synagogues d'Europa. Qui predicava il Rabbino Löw, creatore del Golem, la figura in argilla che si diceva dovesse

proteggere la popolazione ebraica di Praga dalla persecuzione.

da: Atmosphere1/shutterstock

Indirizzo: Maiselova 18, Praga

Orari di apertura: Dom-gio 9:00-18:00, ven 9:00-tramonto, sab chiuso

Telefono: +420 224 800 812

Internet: www.synagogue.cz

Email: tourism@kehilaprag.cz

Obecní dům (Municipio)



Questo palazzo art nouveau fu eretto dopo la rivoluzione conservatrice che nella seconda metà del XIX secolo trasformò Praga in una moderna

città capitalista. Prima dell'inaugurazione avvenuta nel 1911, l'élite degli artisti cechi del periodo creò quello che oggi è uno dei più raffinati monumenti in art nouveau d'Europa. L'edificio fu restaurato nel 1994-97 ed oggi ospita una galleria, una birreria sotterranea ed un bar.

da: maziarz/shutterstock

Indirizzo: namesti Republiky 5, Prague

Telefono: +420 222 002 101

Internet: www.obecnidum.cz

Staroměstské náměstí



Il mercato della Città Vecchia con le sue case barocche dai colori pastello e la sua cattedrale è una delle piazze più belle d'Europa.

Nel centro si erge una grande statua di colui che è stato il capo spirituale a partire dal XV secolo: Jan Hus.

da: Xuanlu Wang/shutterstock

Indirizzo: Old Town Square, Prague

Veletržní palác



Questo splendido e funzionale edificio degli anni '20 ospita le collezioni della Galleria Nazionale di arte moderna internazionale e

ceca.

da: John Schaidler/unsplash.com

Indirizzo: Dukelských hrdinů 47, Praha 7

Telefono: +420 224 301 111

Internet: www.ngprague.cz

DOVE MANGIARE



Marten_House/shutterstock

Negli ultimi anni sono state introdotte molte cucine internazionali, ma quella centro europea ancora domina su tutte. La classica e semplice cucina ceca comprende lo Svíčková (arrosto di manzo con salsa cremosa) e il piatto nazionale, il Vepřo-knedlo-zelo (maiale con crauti e gnocchi). Queste pietanze possono essere ordinate in ogni hospoda - birreria - e gustate insieme ad una pilsner ghiacciata.

Kolkovna



Pilsner Urquell non pastorizzata.

da: amenic181/shutterstock
Indirizzo: V kolkovně 8, Praha 1
Telefono: +420 224 819 701
Internet: www.kolkovna.cz

Il miglior cibo ceco che potete trovare nella Città Vecchia. Zuppe dense, carne alla griglia e pesce (tra 100 e 350 Kč) accompagnati da una

Cantina



Al Cantina servono un ottimo cibo messicano a prezzi ragionevoli (fajita con pollo a 210 Kč) ed una discreta selezione di tequila. È sempre pieno, quindi se desiderate un tavolo per cenare la prenotazione è d'obbligo.

da: vsl/shutterstock
Indirizzo: Ujezd 38, Praha 1
Telefono: +420 257 317 173
Internet: www.restauracecantina.cz

Malý Buddha ("Piccolo Buddha")



Il "Piccolo Buddha" è il ristorante con il miglior rapporto qualità-prezzo di Praga, a due passi dal Castello. Specialità della cucina cinese e vietnamita al costo di 100-200 Kč ed una grande varietà di tè. Per non fumatori.

da: A_Lein/shutterstock
Indirizzo: Úvoz 46, Praha 1
Telefono: + 42 0 205 138 94

CAFFETTERIE



Matthew Dixon/shutterstock

Praga è sempre stata una città in cui proliferano bei caffè. Al volgere del secolo scorso si trattava di grandi edifici della classe media - che riaprirono negli anni '90 - e, dopo la "rivoluzione di velluto" del 1989 di molti piccoli caffè con décor bric-à-brac.

Café Slavia



Il più antico di Praga, il tradizionale Café Slavia è il più famoso della città. Qui i membri dell'avanguardia ceca si sedevano all'inizio del XX

secolo e durante l'era comunista era luogo di incontro per i dissidenti che sedevano a pochi tavoli di distanza dalla polizia segreta. La vista dal Castello è semplicemente incredibile, ma se ne avete abbastanza potete sempre ammirare il bellissimo dipinto "il bevitore di assenzio".

da: Sandra Scramm/shutterstock

Indirizzo: Smetanovo nábřeží 2, Praha 1

Café Louvre



Il caffè preferito da Franz Kafka e Albert Einstein che ha ospitato anche la prima sala da biliardo di Praga.

da: Quintanilla/shutterstock

Indirizzo: Národní 20 (1tr), Praha 1

Mistral Café



La caffetteria/ ristorante Mistral è situata nel centro storico della città. Sia che scegliate di provare qualche specialità ceca, sia che preferiate

un tipo di cucina più internazionale, l'atmosfera rilassante che si respira qui vi ispirerà, regalandovi una perfetta pausa dalla vostra visita in città.

da: Oksana Mizina/shutterstock

Indirizzo: Valentinská 11, Prague

Telefono: +420 222 317 737

Internet: www.mistralcafe.cz

BAR E VITA NOTTURNA



Oleksiy Mark/shutterstock

Praga ha una movimentata vita notturna e chiunque lo desidera può andare a ballare nelle discoteche aperte fino all'alba. Molti Pražani

cominciano la serata nei bar della città, nei caffè o nelle birrerie.

Radost FX



Discoteca, ristorante e cocktail bar, il Radost ("felicità") FX ospita DJ del panorama internazionale, ha vinto premi per i suoi drink e la discoteca è stata definita dal Ministro britannico una delle migliori al mondo un paio di anni fa. Non dimenticate il ristorante vegetariano aperto fino a tardi ogni sera.

da: IVASHstudio/shutterstock
Indirizzo: Bělehradská 120, Praha 2
Internet: www.radostfx.cz

Palác Akropolis



Un'istituzione nella zona di Žižkov, la parte della città conosciuta per essere il Bronx di Praga. L'edificio dai colori brillanti fu costruito negli anni '20 per essere un punto di incontro culturale. Oggi ospita un ristorante al piano terra ed un teatro nel piano sottostante. Locale in cui ascoltare ottima musica dal vivo, alternativa e world music.

da: Syda Productions/shutterstock
Indirizzo: Kubelíkova 27, Praha 3
Internet: www.palacakropolis.cz

Bugsy's Bar



In un elegante e tradizionale edificio si trova questo bar considerato uno dei migliori al mondo da enti che si occupano di commercio internazionale. La maggior parte dei drink costa circa 120kč.

da: amizadon/shutterstock
Indirizzo: Pařížská 10, Praha 1
Internet: www.bugsysbar.cz

SHOPPING



Milosz Aniol/shutterstock

Se desiderate acquistare straordinari prodotti cechi a Praga, dovete visitare le piccole boutique che vendono vestiti creati da stilisti nazionali e andare alla ricerca di riproduzioni di oggetti di design creati dai modernisti cechi degli anni '20 e '30. Entrambi i settori si sono sviluppati molto negli ultimi anni. Un altro prodotto caratteristico da acquistare è il cristallo di Boemia. Le zone principali per lo shopping a Praga si trovano nella Città Nuova: a Václavské náměstí (Piazza Venceslao) e nella zona pedonale immediatamente sottostante di Na Příkopě. Ci sono grandi negozi e catene quali H&M, Zara e Marks & Spencers, e grandi centri commerciali. Tuttavia non ci sono specifiche aree commerciali con negozietti che vendono vestiti di stilisti, ma piccoli gruppi sono concentrati nelle

strade Karoliny Světlé e Bartolomějská nella Città Nuova. Qui boutique quali Leeda, Toalette e Alice Abraham sono un buon punto di inizio. Se dalla Piazza della Città Vecchia vi dirigete verso la strada di Michalská troverete diversi negozi di antiquariato e altri che offrono il tipico artigianato di Praga. La Repubblica Ceca è ben nota, e a giusto titolo, per i suoi cristalli molti dei quali sono in offerta nei negozi vicino a Staroměstské náměstí (Piazza della Città Vecchia). I lavori di giovani designer cechi possono essere acquistati presso Qubus a Rámová 3, vicino alla Piazza della Città Vecchia. Se cercate un design modernista, che ricorda l'epoca del cubismo o del funzionalismo, visitate il negozio Kubista nella strada Celetná 34/Ovocný trh 12, anche questo a pochi passi dalla Piazza della Città Vecchia. Inoltre, il negozio Modernista in Celetná 12, verso il Ponte Carlo, vale almeno una visita - qui si trova di tutto, dalle cravatte con disegni cubisti ai portacenieri ai tavoli da biliardo in stile funzionale.

Abiti Firmati



Sebbene a Praga non ci siano delle aree commerciali definite in cui trovare negozi esclusivamente di abiti firmati, alcuni negozi

interessanti si concentrano in via Karoliny Světlé o via Bartolomějská, nella Città Nuova. Boutique come Leeda, Toalette e Alice Abraham sono un buon punto di partenza per il vostro shopping in città.

da: Baconstudiony/shutterstock

Indirizzo: Karoliny Světlé street Bartolomějská stree, Prague

Principali Aree Commerciali



Le principali aree commerciali di Praga si trovano nella Città Nuova: in Václavské Namesti (Piazza Venceslao) e,

immediatamente accanto, nella zona pedonale Na Příkopě. Ci sono sia negozi che catene internazionali come H&M, Zara e Marks & Spencer, così come molti grandi magazzini.

da: Intrepix/shutterstock

Indirizzo: Václavské náměstí (Wenceslas Square), Prague

Antichità ed Arte



Se fate una passeggiata partendo dalla piazza del mercato Havelské Tržiště fino al centro storico di fronte a via Michalská, lungo la strada troverete

diversi negozi di antiquariato e di tipico artigianato locale. Qui potete esser certi di trovare il souvenir perfetto, oltre a qualche tesoro nascosto!

da: Angelina Dimitrova/shutterstock

Indirizzo: Havelské tržiště in Old Town, Prague

Lavorazione del Vetro



La Repubblica Ceca è meritatamente ben nota in tutto il mondo per i suoi cristalli. Ovviamente molti negozi della città hanno questo tipo di

articoli, ma potete trovarne un'ampia selezione in offerta nei negozi nei dintorni di Staromestske Namesti (Piazza della Città Vecchia).

da: Ingrid Prats/shutterstock

Indirizzo: Staroměstské náměstí (Old Town Square), Prague

INFORMAZIONI ESSENZIALI



Oleksiy Mark/shutterstock

Václav Havel Aeroporto Praga (PRG)

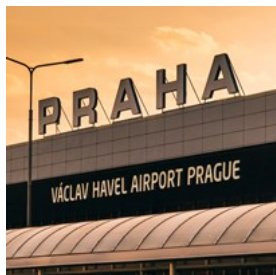

L'aeroporto Ruzyně si trova a 20 chilometri a nord ovest del centro di Praga. I taxi praticano una tariffa standard di 650 Kč. Sono anche disponibili delle navette con tariffe per gruppi. Il costo si aggira attorno a 90-120Kč e vi porteranno fino nel centro di Praga.

La soluzione più economica resta l'autobus 100/119 che vi lascia alla fermata della metropolitana Zličín/Dejvická in circa 20 minuti. Da lì bastano da 2 a 4 fermate per arrivare al centro. Se scegliete di prendere l'autobus, dovrete acquistare un biglietto ordinario al terminal dell'aeroporto (26Kč) o al distributore automatico alla fermata dell'autobus (30Kč). L'autobus è in funzione dalle 4:00 alle 24:00.

da: rawkkim/unsplash
Telefono: +420 220 111 888
Internet: www.prg.aero

Traffico Locale

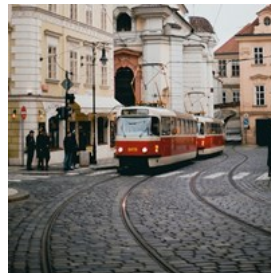

La metropolitana e l'autobus è aperta dalle 4:30 alle 00:15. Le stazioni sono aperte tutto il giorno e i biglietti possono essere acquistati presso i tabaccai ed i distributori automatici. Un biglietto orario costa 32 Kč e 18 Kč per una sola andata (15 minuti). Il biglietto è valido su ogni tipo di trasporto, l'importante è non dimenticarlo di convalidarlo prima di salire a bordo.

da: Rachel Martin/unsplash
Internet: www.dpp.cz

Taxi



Per gli stranieri, un giro in taxi a Praga spesso risulta essere molto dispendioso. Se desiderate prenderne uno per girare la città, contattate una società affidabile quale la AAA. Potete contattarla per telefono al numero: 140 14.

da: Maik Wi/unsplash

Poste



L'Ufficio postale principale si trova in Jindřišská 14, Praha 1, ed è aperto ogni giorno dalle 02:00 alle 24:00.

da: Simona Sergi/unsplash

Farmacie



Una farmacia disponibile
24 ore su 24 può essere
contattata per telefono:
+420 224 946 982.

Dr.Max:

da: Mika Baumeister/unsplash
Indirizzo: Vodičkova 40, Prague
Telefono: +420 224 235 847
Internet: www.drmax.cz

Elettricità



220 V

da: Mike Winkler/unsplash

Telefono

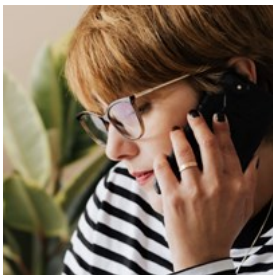

Prefisso nazionale: + 420
Prefisso locale di Praga:
2, da digitare anche in
caso di chiamata urbana.

da: Karolina Grabowska/pexels

Popolazione

1.34 milioni (2021)

Valuta

1 koruna česká (Kč - CZK) = 100 haliru

Orari di apertura

Le attività/i negozi sono aperti dal lunedì al venerdì dalle
9:00 alle 18:00-19:00. E tutti i sabato dalle 9:00 alle 12:00.
La maggior parte dei negozi chiude la domenica. Nelle zone
turistiche gli orari di apertura dei negozi sono prolungati.

Internet

www.prague.eu

Giornali

Lidové noviny — www.lidovky.cz
Mladá fronta Dnes — www.mfdnes.cz
Právo — www.pravo.cz
Blesk — www.blesk.cz

In inglese:

Radio Prague International — english.radio.cz
Expats.cz — www.expats.cz

Numeri d'emergenza

112

Polizia 158 (Policie)

Ambulanza 155 (Sanitka)

Vigili del fuoco 150 (Hasici)

Informazioni turistiche

Tourist Information Centre - Staroměstská radnice (Old
Town Hall), Staroměstské náměstí 1, Praha 1 - Staré Město

Apertura tutti i giorni 9:00-19:00 (10:00-19:00 in inverno)
tourinfo@prague.eu
+420 221 714 714

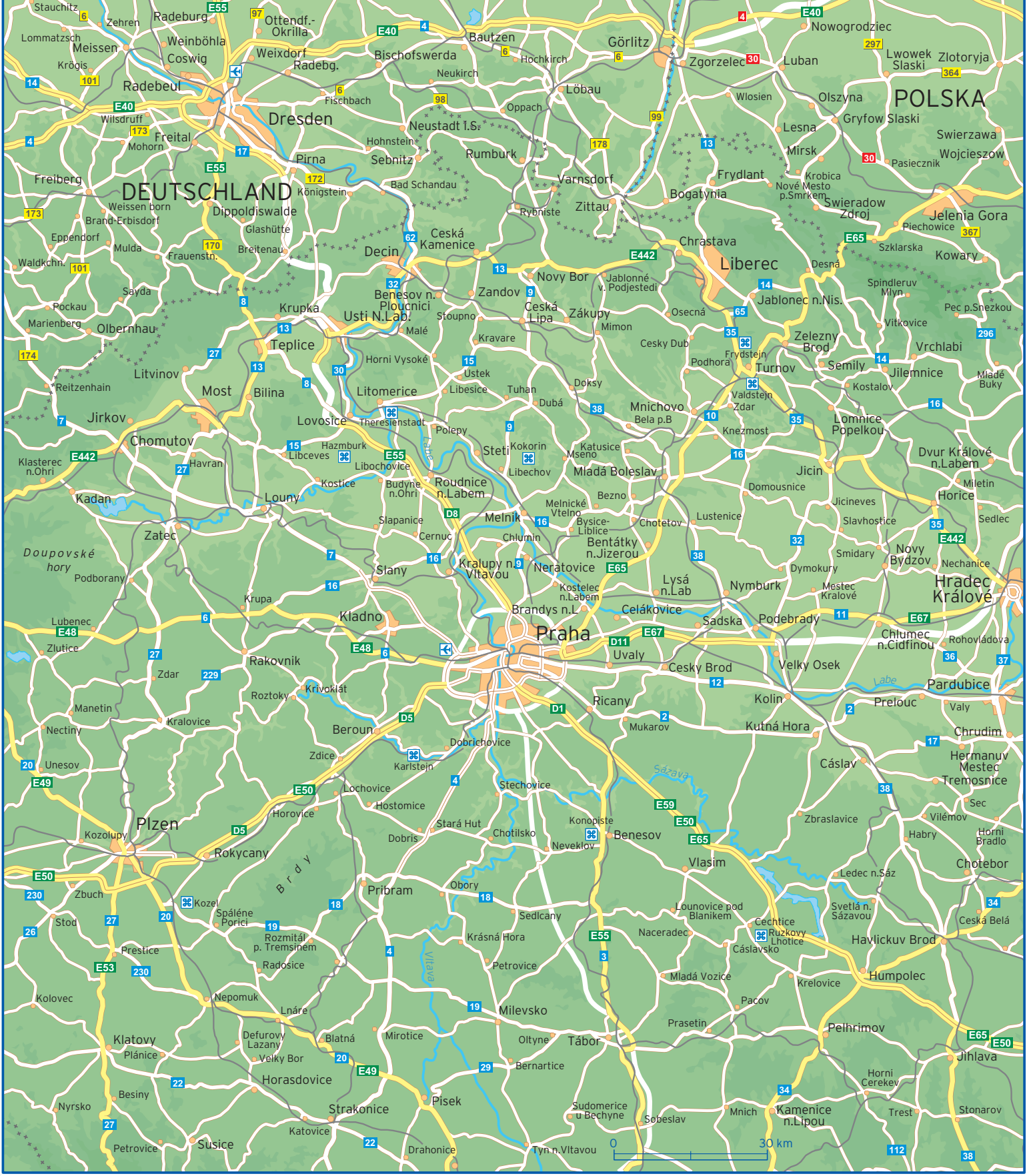

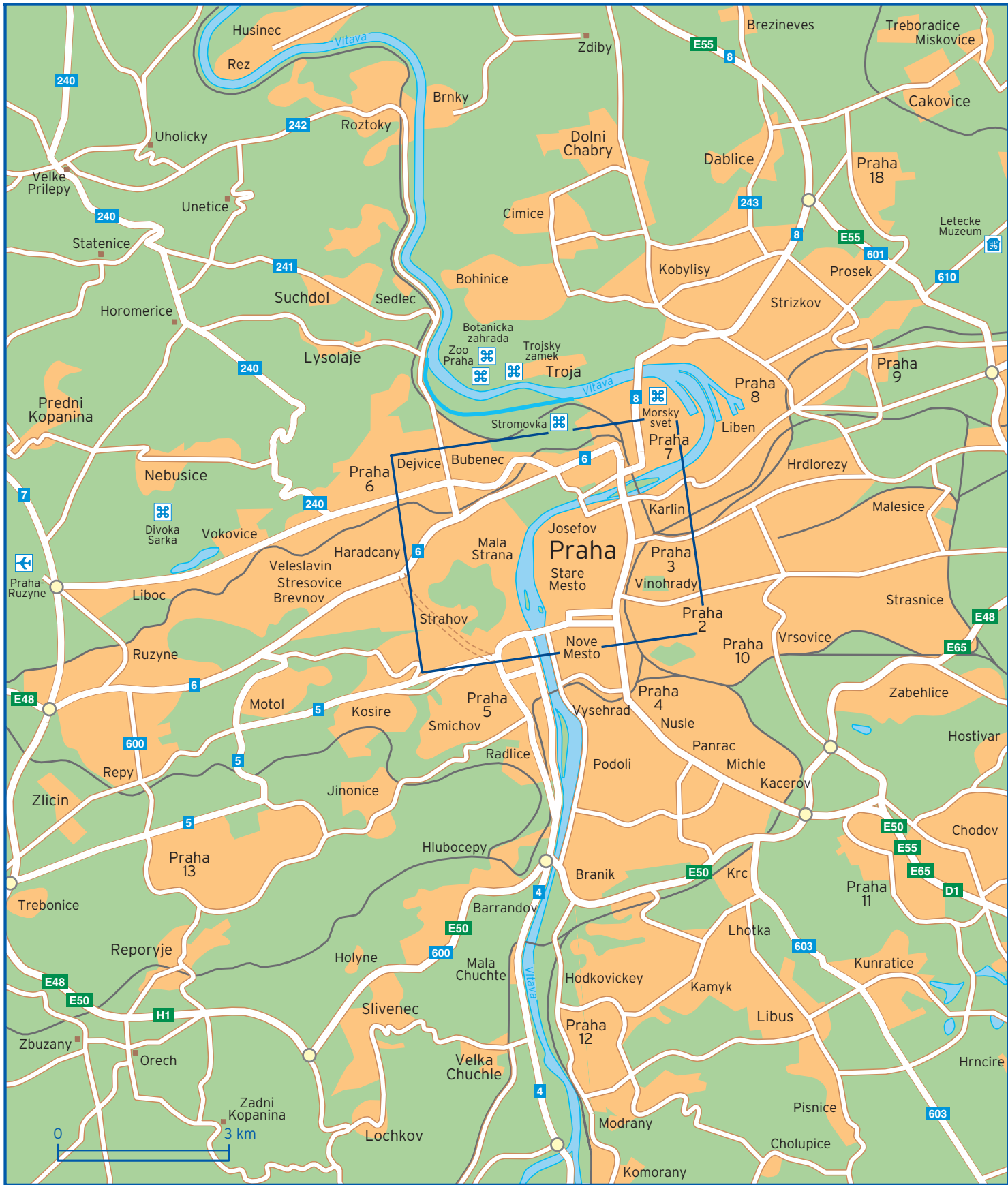

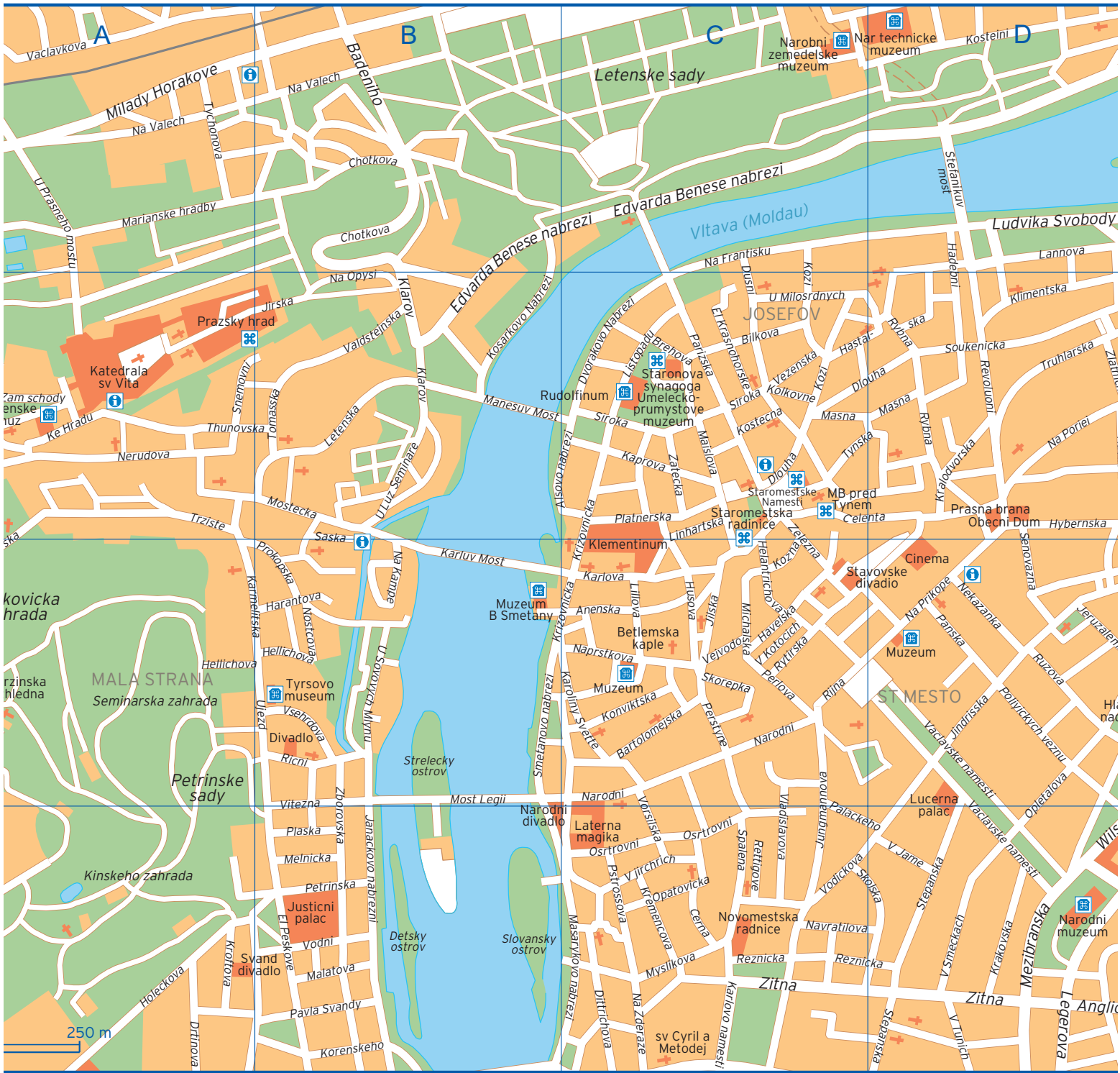

| | | | | | |
|------------------------|-------|--------------------|-------|----------------------|-------|
| Alsovo nabrezi | C2 | Kozna | C3 | Plaska | B4 |
| Anenska | C3 | Krakovska | D4 | Platnerska | C2 |
| Anglicka | D4 | Kralodvorska | D2 | Poliyickych veznu | D3 |
| Badeniho | B1 | Kremencova | C4 | Prokopska | B3 |
| Bartolomejska | C3 | Krizovnicka | B3 C3 | Pstrossova | C4 |
| Bilkova | C2 | Kroftova | A4 | Rettigove | C4 |
| Brehova | C2 | Lannova | D1 | Revoluoni | D2 |
| Celenta | C2 D2 | Legerova | D4 | Reznicka | C4 D4 |
| Cerna | C4 | Letenska | B2 | Ricni | B3 |
| Chotkova | B1 | Lillova | C3 | Rijna | C3 |
| Dittrichova | C4 | Linhartska | C2 C3 | Ruzova | D3 |
| Dlouha | C2 D2 | Listopadu | C2 | Rybna | D2 |
| Drtinova | A4 | Ludvika Svobody | D1 | Rytirska | C3 |
| Dusni | C1 C2 | Maislova | C2 | Saska | B3 |
| Dvorakovo Nabrezi | C2 | Malatova | B4 | Senovazna | D2 D3 |
| Edvarda Benese nabrezi | B2 C1 | Manesuv Most | B2 | Siroka | C2 |
| El Krasnohorske | C2 | Marianske hradby | A1 | Skolska | C4 D4 |
| El Peskove | B4 | Masarykovo nabrezi | C4 | Skorepka | C3 |
| Hadebni | D1 D2 | Masna | C2 D2 | Smetanovo nabrezi | B3 |
| Harantova | B3 | Melnicka | B4 | Snemovni | A2 |
| Hastalska | C2 D2 | Mezibranska | D4 | Soukenicka | D2 |
| Havelska | C3 | Michalska | C3 | Spalena | C4 |
| Havlickova | D2 | Milady Horakove | A1 | Staromestske Namesti | C2 |
| Helantrichova | C3 | Most Legii | B3 | Stefanikuv most | D1 |
| Hellichova | A3 B3 | Mostecka | B2 | Stepanska | D4 |
| Holeckova | A4 | Myslikova | C4 | Thunovska | A2 B2 |
| Husova | C3 | Na Frantisku | C1 | Tomasska | B2 |
| Hybernska | D2 | Na Kampe | B3 | Truhlarska | D2 |
| Janackovo nabrezi | B4 | Na Opysi | B2 | Trziste | A2 |
| Jeruzalemska | D3 | Na Poriei | D2 | Tychonova | A1 |
| Jilska | C3 | Na Prikope | D3 | Tynska | C2 D2 |
| Jindrisska | D3 | Na Valech | A1 B1 | U Luz Seminare | B2 |
| Jirska | B2 | Na Zderaze | C4 | U Milosrdnych | C2 |
| Jungmannova | C3 C4 | Naprstkova | C3 | U Prasneho mostu | A1 |
| Kaprova | C2 | Narodni | C3 | U Sovovych Mlynu | B3 |
| Karlova | C3 | Navratilova | C4 | Ujezd | B3 |
| Karlovo namesti | C4 | Nekazanka | D3 | Uvoz | A2 |
| Karluv Most | B3 | Nerudova | A2 | V Jame | D4 |
| Karmelitska | A3 | Nostcova | B3 | V jirchrich | C4 |
| Karoliny Svette | B3 C3 | Opatovicka | C4 | V Kolkovne | C2 |
| Ke Hradu | A2 | Opletalova | D3 D4 | V Kotocich | C3 |
| Klarov | B2 | Osrtrvni | C4 | V Smeckach | D4 |
| Klimentska | D2 | Palackeho | C4 D4 | V Tunich | D4 |
| Konviktska | C3 | Panska | D3 | Vaclavkova | A1 |
| Korenskeho | B4 | Parizska | C2 | Vaclavske namesti | D3 D4 |
| Kosarkovo Nabrezi | B2 | Pavla Svandy | B4 | Valdstejska | B2 |
| Kostecna | C2 | Perlova | C3 | Vejvodova | C3 |
| Kosteini | D1 | Perstyne | C3 | Vezenska | C2 |
| Kozi | C1 C2 | Petrinska | B4 | Vitezna | B4 |

| | | | | | |
|--------------|-------|------------|-------|-----------|-------|
| Vladislavova | C3 C4 | Vsehrdova | B3 | Zborovska | B3 B4 |
| Vlasska | A2 A3 | Wilsonova | D3 D4 | Zelezna | C2 C3 |
| Vodickova | C4 | Zam schody | A2 | Zitna | C4 D4 |
| Vodni | B4 | Zatecka | C2 | Zlatnicka | D2 |
| Vorsilska | C3 C4 | | | | |