ArrivalGuides

Marrakech

par: Matej Kastelic/Shutterstock.com

Ekaterina Pokrovsky/Shutterstock.com

Everything/Shutterstock.com

posztos/Shutterstock.com

Marrakech est une ville captivante imprégnée de charme médiéval. Elle se présente comme une tapisserie de mythes, de drames et d'énigmes qui fascinent tous ceux qui ont le privilège de s'y aventurer. Cette ville marocaine vous transporte dans le temps, vous plongeant dans un monde remarquablement préservé, tel qu'immortalisé dans les annales de l'histoire. Avec sa médina labyrinthique, ses souks animés qui éveillent tous les sens, le spectacle envoûtant de la place Jemaa el-Fna, et les majestueuses montagnes de l'Atlas en toile de fond, Marrakech est indéniablement le joyau le plus resplendissant du Maroc.

Featured

Musée Yves Saint Laurent
Inauguré en 2017, le musée Yves Saint Laurent est une merveille architectura...

Hammam & spa du Royal Mans...
Une visite au hammam est une expérience incontournable à

Jardins de la Ménara
Datant du XIIe siècle, les jardins de la Ménara constituent une oasis de sér...

Maison de la photographie
Ce musée, situé au cœur de la ville, présente l'histoire du Maroc à travers ...

Jardin Majorelle
Lorsque le chaos de la ville devient trop intense pour vous, le jardin botan...

Top 5

Palais El Badi
Le palais El Badi est en effet un monument historique fascinant de Marrakech...

Points forts de Marrakech ...
Immergez-vous dans la riche culture de Marrakech en vous lançant dans une vi...

Mosquée & minaret de Koutoubia
Construite en 1120, la mosquée Koutoubia et son minaret de 70

Jamaa el-Fna
Jemaa el-Fna, épicentre animé de la médina de Marrakech, regorge de couleurs...

Excursion d'une journée da...
Éloignez-vous de l'agitation de Marrakech pour découvrir les impressionnante...

LA VILLE

Maurizio De Mattei/Shutterstock.com

Le séisme de magnitude 6,8 qui a frappé le Maroc le 8 septembre 2023 a été un événement dévastateur et tragique. Il s'agit du plus puissant séisme enregistré dans le centre du Maroc depuis plus d'un siècle et du plus meurtrier depuis 1960. Les secousses ont eu leur épicentre à seulement 70 km au sud-ouest de Marrakech, dans les imposants sommets du Haut Atlas, une région qui n'est généralement pas associée à des activités sismiques majeures. Ce genre d'événements sismiques est rare dans cette partie du monde et il a eu un impact significatif sur la région.

Marrakech, souvent surnommée la « Perle du Sud » ou la « Ville Rouge », est l'une des villes les plus emblématiques du Maroc. Fondée en 1070 par l'émir Abu Bakr ibn Umar, elle est devenue la ville principale de la dynastie almoravide et a établi la structure urbaine caractéristique de Marrakech, qui persiste encore aujourd'hui. La ville est un mélange fascinant de tradition et de modernité, avec sa médina historique, classée au patrimoine mondial de l'UNESCO, qui contraste vivement avec la Ville Nouvelle, un produit de l'ère coloniale française.

La place Jemaa el-Fna, au cœur de la médina, est un lieu emblématique qui prend vie chaque soir avec une variété d'activités et de spectacles. C'est un véritable centre de vie où les visiteurs peuvent déguster une cuisine locale délicieuse, assister à des représentations de charmeurs de serpents, de conteurs et de musiciens, et se perdre dans l'atmosphère enchanteresse de la place.

La Ville Nouvelle, quant à elle, offre un contraste moderne avec ses structures civiques, ses hôtels internationaux, ses restaurants et ses bars contemporains. Elle est divisée en quartiers comme Gueliz et Hivernage, où les visiteurs peuvent profiter d'une expérience plus structurée et calme, tout en étant à proximité des commodités modernes.

La ville de Marrakech est une destination captivante qui marie habilement histoire et modernité, offrant aux visiteurs une expérience inoubliable.

À VOIR ET À FAIRE

Philip Lange/Shutterstock.com

La ville est divisée en deux zones radicalement différentes, chacune témoignant d'une période distincte de l'histoire marocaine. Tout d'abord, il y a l'ancienne médina, un quartier labyrinthique créé il y a près d'un millénaire par les Almoravides. Ensuite, la Ville Nouvelle, née des ambitions coloniales françaises du début du XXe siècle et des idéaux modernistes, offre un

contraste saisissant. Mais c'est la médina, en particulier sa place centrale animée, Jemaa el-Fna, qui stimule vraiment l'imagination.

Palais El Badi

Le palais El Badi est en effet un monument historique fascinant de Marrakech. Construit au XVIe siècle sous le règne du sultan Ahmad al-Mansur de la dynastie saadienne, il était autrefois considéré comme l'une des merveilles de son époque. Avec ses 360 chambres, sa vaste cour et sa piscine de 90 mètres de long, le palais était un symbole de la richesse et de l'influence du sultan.

La conception du palais El Badi témoigne de son opulence, avec une somptueuse sélection de matériaux provenant du monde entier, dont le marbre italien et l'or malien. Il était destiné à être un espace somptueux pour les grandes réceptions et les cérémonies officielles. Cependant, après la mort d'al-Mansur en 1603, le palais a été progressivement abandonné et est tombé en ruine, notamment pendant les dernières années de la dynastie saadienne. De nombreux matériaux précieux, comme le marbre, ont été récupérés et réutilisés dans d'autres bâtiments au Maroc.

Aujourd'hui, bien que le palais El Badi soit principalement en ruines, il demeure un site historique important à Marrakech. Les visiteurs peuvent explorer ses ruines et en apprendre davantage sur son histoire grâce à diverses expositions. De plus, le minbar (chaire de prière) de la mosquée Kutubiyya, qui était autrefois l'une des plus grandes mosquées du monde, est désormais exposé dans le palais. Malgré son état de délabrement, le palais El Badi continue de raconter les histoires d'une époque révolue de splendeur et de grandeur au Maroc.

par: OPIS Zagreb / Shutterstock.com
Adresse: Ksibat Nhass, Marrakech
Internet: badipalace.com

Points forts de Marrakech : visite privée d'une demi-journée

Immergez-vous dans la riche culture de Marrakech en vous lançant dans une visite guidée de la ville. Visitez les principaux sites touristiques, notamment le jardin Majorelle, le musée berbère, la mosquée Koutoubia et la médina. Pendant que vous explorez, votre guide fournit un contexte sur l'histoire du Maroc ainsi que sur la culture locale.

par: zakariae daoui/Unsplash
Téléphone: +212 611 300 570
Internet: www.onelifetrips.com/experiences/marrakech-private-city-tour

Mosquée & minaret de Koutoubia

Construite en 1120, la mosquée Koutoubia et son minaret de 70 mètres de haut constituent le cœur spirituel et architectural de Marrakech, entourés de vastes jardins. Située dans le sud-ouest de la médina de Marrakech, à proximité du marché animé de Jemaa el-Fna, la mosquée est non seulement la plus grande de la ville, mais aussi l'une des plus emblématiques. Bien que l'entrée soit réservée aux musulmans, l'extérieur de la mosquée offre un spectacle impressionnant qui peut être apprécié de tous.

par: Migel / Shutterstock.com
Adresse: Avenue Mohammed V, Marrakech
Téléphone: +212 5244 33407

Jamaa el-Fna

Jemaa el-Fna, épicentre animé de la médina de Marrakech, regorge de couleurs, de sons et de parfums, surtout au coucher du soleil. Bien que la place soit aujourd'hui un marché alimentaire quotidien pour les commerçants de montagne, son effervescence et son énergie restent palpables. Pendant la journée, les vendeurs proposent des jus de fruits rafraîchissants, mais c'est au crépuscule que l'endroit se transforme véritablement.

Le théâtre de rue, ou « halqa », est un pilier de la ville depuis le XIe siècle, et cette tradition se poursuit à l'époque moderne. Alors que le soleil se couche sous l'horizon, les stands de nourriture se déploient comme par magie, ajoutant des arômes alléchants à l'air. Les musiciens accordent leurs instruments, les charmeurs de serpents enchantent à la fois les serpents et les touristes, et le spectacle se transforme en une célébration nocturne de la vie et de la culture de Marrakech.

par: Lucky Business/Shutterstock.com
Adresse: Jemaa el-Fna, Marrakech

Excursion d'une journée dans les montagnes de l'Atlas & les Trois Vallées

Éloignez-vous de l'agitation de Marrakech pour découvrir les impressionnantes montagnes de l'Atlas et la vie traditionnelle marocaine.

Explorez de vastes vallées et des vergers luxuriants tout en admirant la vue sur le mont Toubkal, le plus haut sommet d'Afrique du Nord. Montez à dos de chameau dans une large gorge, faites une pause thé dans la vallée d'Imlil, puis partez en randonnée jusqu'au village isolé d'Ait Souka pour partager un repas dans la maison d'une famille berbère. Une expérience vraiment inoubliable.

par: Seqoya / Shutterstock.com

Jardin Majorelle

Lorsque le chaos de la ville devient trop intense pour vous, le jardin botanique Majorelle d'un hectare est un refuge idéal. Promenez-vous à l'ombre des palmiers et observez les belles plantes, les fontaines et les oiseaux. Lorsque vous êtes fatigué, vous pouvez vous asseoir au café du jardin.

L'emblématique Villa Oasis, résidence privée d'Yves Saint Laurent et de Pierre Bergé, est incontournable. Ses murs d'un bleu vif s'harmonisent parfaitement avec la verdure verdoyante du jardin.

par: John_Walker/Shutterstock.com
Adresse: Rue Yves Saint Laurent, Marrakech
Horaires d’ouverture: Tous les jours de 8h à 18h30
Téléphone: +212 5242 98686
Internet: www.jardinmajorelle.com/en

Hammam & spa du Royal Mansour Marrakech

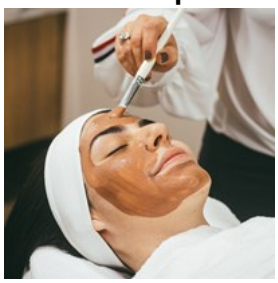

Une visite au hammam est une expérience incontournable à Marrakech pour ressourcer le corps et l'esprit. Les Berbères ont affiné leurs rituels de soin de la peau depuis des siècles afin de garder leur peau éclatante dans le rude climat désertique. Savourez le bonheur d'une séance de nettoyage avec du savon à l'olive noire, des soins capillaires et un gommage complet avec des gants exfoliants.

Pour une expérience de haut niveau, le Royal Mansour abrite le meilleur hammam de Marrakech. Ici, le luxe rencontre la tradition : vous vous allongerez sur du marbre chauffé tandis que l'eau provenant de seaux en argent au design complexe est versée sur vous. Ils utilisent des ingrédients marocains de première qualité dans leur gommage au rhassoul emblématique, composé d'un mélange de rose, de basilic et d'autres éléments naturels. Différents soins sont disponibles et il est indispensable de réserver à l'avance.

par: Raphael Lovaski/unsplash
Adresse: Abou Abbas El Sebti Royal Mansour, Marrakech
Horaires d'ouverture: Tous les jours de 9h à 21h
Téléphone: +212 52980 8200
Internet: www.royalmansour.com/en/the-spa/the-hammam

Tanneries de Bab Debbagh

Assister à l'artisanat séculaire du traitement du cuir dans les tanneries de Bab Debbagh est une expérience fascinante. Situées à proximité d'une rivière pour l'approvisionnement en eau, ces tanneries fonctionnent depuis des siècles.

L'odeur caractéristique, provenant de l'ammoniac utilisé dans le processus d'adoucissement du cuir, vous indiquera que vous êtes arrivé. Contrairement à d'autres tanneries marocaines, l'accent est mis ici sur le traitement du cuir à l'état naturel ; la teinture se fait ailleurs.

La visite du site peut être un peu délicate en raison de la présence de « guides » non officiels exigeant un paiement. Si vous préférez une expérience sans tracas, envisagez de faire appel à un guide certifié dans le cadre d'une visite de la médina. Sinon, préparez-vous à contourner ces accompagnateurs non officiels en leur offrant un petit pourboire et en insistant pour entrer sans leur aide.

par: Inu / Shutterstock.com
Adresse: Porte Nr Bab Debbagh, Marrakech
Plus d'infos: Le meilleur moment pour voir les tanneurs au travail est le matin

Souks

Entrez dans le tourbillon sensoriel qu'est le vaste labyrinthe de souks de Marrakech. Connus comme les plus grands marchés du Maroc et parmi les plus exotiques du monde, ils offrent un régal pour les sens : couleurs éclatantes, arômes enivrants et bourdonnement incessant du marchandage. Bien que le frisson de la chasse et l'art du marchandage fassent partie de l'expérience, les nouveaux visiteurs peuvent trouver les ruelles labyrinthiques un peu désorientantes.

Les passages étroits, souvent couverts, regorgeant de marchandises, peuvent sembler indiscernables les uns des autres. Pour vous

aider à naviguer sur ce réseau complexe et à vraiment apprécier ce qui vous est proposé, pensez à faire une visite guidée pour vous repérer et éviter de vous perdre.

par: Maurizio De Mattei / Shutterstock.com
Adresse: Jemaa el-Fna, Marrakech
Internet: continenthop.com/blog/marrakech-souk-guide
Plus d'infos: Au nord de Jemaa el-Fna

Jardins de la Ménara

Datant du XIIe siècle, les jardins de la Ménara constituent une oasis de sérénité entourée d'oliviers et encadrée par les montagnes de l'Atlas. Développés à l'origine par Abd al-Mu'min, un dirigeant du califat almohade, les jardins ont la particularité d'être inscrits au patrimoine mondial de l'UNESCO depuis 1985.

par: Karol Kozlowski / Shutterstock.com
Adresse: Avenue de la Ménara, Marrakech
Horaires d'ouverture: Tous les jours de 8h à 19h
Téléphone: +212 524 426 887
Internet: menaragardens.com

Tombeaux saadiens

Les tombeaux saadiens sont un hommage opulent à la dynastie saadienne. Datant du XVIe siècle, le site a été conçu par le sultan Ahmad al-Mansur comme un monument monumental dédié à sa lignée. Situées dans l'ancienne mosquée de la Kasbah, les tombes sont divisées en plusieurs sections, chacune d'elles abritant un ensemble de chambres ornées de stuc raffiné et de carrelage éclatant.

Le charme architectural des tombeaux saadiens est tout simplement fascinant. Des plafonds ornés de carreaux kaléidoscopiques aux murs ornés de motifs islamiques complexes, chaque élément contribue à l'ambiance majestueuse du site. Les chambres en forme de dôme ajoutent encore à la grandeur, avec leurs motifs géométriques et leurs arabesques complexes.

par: Stephane Bidouze / Shutterstock.com
Adresse: Rue de la Kasbah, Marrakech
Horaires d'ouverture: Tous les jours de 9h à 17h
Téléphone: +212 5244 33407
Internet: saadiantombs.com

Remparts de la ville

Les remparts emblématiques de Marrakech, qui s'étendent sur 12 km, sont davantage une déclaration de grandeur esthétique qu'une fortification défensive. Érigés à l'origine au début du XIIe siècle par les fondateurs almoravides de la ville, les murs ont subi plusieurs extensions, notamment l'ajout notable de la Kasbah au sud et des extensions ultérieures vers les quartiers nord. Ces murs offrent un cadre idyllique pour des intermèdes romantiques, en particulier lorsque le crépuscule s'abat sur la ville.

Pour ceux qui souhaitent explorer davantage, des calèches, des charrettes traditionnelles tirées par des chevaux, sont disponibles pour des visites tranquilles de la médina et des remparts.

par: stefano spezi / Shutterstock.com
Adresse: Place de Foucault, Marrakech
Plus d'infos: Côté nord de la place de Foucault

Médersa Ben Youssef

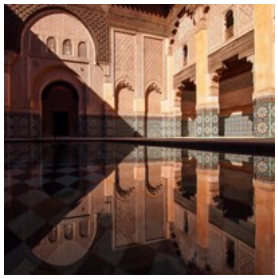

La médersa Ben Youssef est une ancienne école coranique construite au XIVe siècle. Elle accueillait jusqu'à 900 étudiants à son apogée et c'était l'une des plus grandes écoles de théologie d'Afrique du Nord. Il a fermé ses portes dans les années 1960 mais a rouvert en 1982 en tant que site public. Même si le bâtiment semble modeste à l'extérieur, l'intérieur vous émerveillera par sa beauté complexe.

par: Nicram Sabod / Shutterstock.com
Adresse: Rue Souk el Khemis, Marrakech
Horaires d'ouverture: Tous les jours de 9h à 18h
Internet: medersabenyoussef.com
Plus d'infos: Juste à côté de la rue Souk el Khemis

Maison de la photographie

Ce musée, situé au cœur de la ville, présente l'histoire du Maroc à travers 3 500 photographies prises entre 1870 et 1950. Depuis le toit, l'un des plus hauts de la région, vous pourrez profiter de la vue magnifique tout en dégustant un déjeuner léger.

par: Philip Reeve/Shutterstock.com
Adresse: 46 Rue Ahel Fès, Marrakech
Horaires d'ouverture: Tous les jours de 9h30 à 19h
Téléphone: +212 5243 85721
Internet: maisondelaphotographie.ma
Plus d'infos: Situé dans la médina, à 200 mètres derrière l'école coranique Ben Youssef Medrasa

Musée Yves Saint Laurent

Inauguré en 2017, le musée Yves Saint Laurent est une merveille architecturale caractérisée par un mélange captivant de courbes, de lignes droites et de motifs complexes, le tout réalisé en brique. Idéalement situé à proximité du jardin Majorelle, le musée abrite des espaces d'exposition, un auditorium et une bibliothèque. Présentant les œuvres phares du célèbre designer français, le musée accueille également des expositions tournantes. C'est l'endroit idéal pour les amateurs de mode et de design qui souhaitent passer un après-midi enrichissant.

par: Alejandro Barba/unsplash
Adresse: Rue Yves St Laurent, Marrakech
Horaires d'ouverture: Lundi, mardi & jeudi au dimanche de 10h à 18h30 ; fermé le mercredi
Téléphone: +212 5242 98686
Internet: www.museeyslmarrakech.com/en
Email: info@museeyslmarrakech.com

Cactus Thiemann

Avec 17 hectares et plus de 150 variétés de cactus, Thiemann est la plus grande ferme de cactus de toute l'Afrique. La ferme a été fondée par un ingénieur agronome allemand qui souhaitait s'étendre au-delà de la culture de cactus dans des conditions de culture et est donc arrivé au Maroc dans les années 60. Aujourd'hui, vous pouvez admirer l'œuvre de sa vie, composée de rangées de cactus alignées, formant un immense bassin de différents types et formes.

par: Keren Noya/Shutterstock.com
Adresse: Km 10 route de Casablanca, Marrakech

Horaires d'ouverture: Du mercredi au samedi de 10h à 17h, fermé du dimanche au mardi. Fermé en août
Téléphone: +212 6778 42206
Internet: www.cactusthiemann.com

Parc aquatique Oasiria-Amizmiz

Pour une escapade amusante et rafraîchissante loin de l'agitation de la ville, pensez à vous rendre au parc aquatique Oasiria-Amizmiz. Offrant un mélange de toboggans et de piscines, ainsi que des espaces de détente décontractés dans des zones ombragées, c'est l'endroit idéal pour se détendre en famille.

Avec une pléthore de toboggans, une piscine à vagues et même une rivière artificielle, ce vaste parc aquatique possède également des zones de baignade spécialement conçues pour les enfants.

par: Poznyakov/Shutterstock.com
Adresse: Km 4, route d'Amizmiz, Chrifia, Marrakech
Téléphone: +212 5243 80438
Internet: www.oasiria.com

Royal Golf Marrakech

Le golf est considéré comme un sport royal au Maroc et dans la région de Marrakech, vous trouverez plusieurs parcours de golf. Le plus ancien, le Royal Golf Marrakech, date de 1933, mais il existe également des clubs plus modernes parmi lesquels choisir.

par: VectorLifestylepic / Shutterstock.com
Adresse: Ancienne route de Ouarzazate B.P 634, Marrakech
Téléphone: +212 5244 04705
Internet: royal-golf-marrakech.com

RESTAURANTS

Sylvia Kania/Shutterstock.com

La cuisine marocaine, en général, se compose de viandes de base, principalement du poulet et de l'agneau, d'une grande variété de fruits et de légumes et de couscous. Le plat marocain le plus connu est le tajine, un ragoût de viande, de légumes, de fruits et de noix cuit lentement. Un autre plat célèbre est la pastilla, composée de poulet ou de pigeon entre des couches de pâte.

Stands de nourriture de Jemaa el-Fna

Pour vivre l'expérience culinaire marocaine la plus authentique, rendez-vous à la place Jemaa el-Fna, asseyez-vous parmi la foule sur les stands de restauration en plein air et dégustez des spécialités traditionnelles telles que des escargots cuits à la vapeur ou des têtes de mouton cuites.

par: Alex Andrei / Shutterstock.com
Adresse: Jemaa el-Fna, Marrakech

Dar Marjana

Le Dar Marjana sert une délicieuse cuisine traditionnelle. Un cadre spectaculaire et des concerts de musique traditionnelle en font un joyau de la couronne impériale des restaurants de Marrakech.

par: Elzbieta Sekowska / Shutterstock.com
Adresse: 15 Derb Sidi Ali Tair, Marrakech
Téléphone: +212 661 462313
Internet: www.darmarjana.com
Email: dar.marjana@menara.ma

Ksar El-Hamra

Le Ksar El Hamra sert d'excellentes spécialités marocaines au rythme d'un spectacle folklorique. Les clients peuvent choisir de s'asseoir à l'intérieur de la maison où la salle à manger est décorée avec des détails enchanteurs ou à l'extérieur dans la magnifique cour ornée d'orangers et de fontaines.

par: sebastiancaptures/Shutterstock.com
Adresse: 28 Riad Zitoune Lakdim, Marrakech
Téléphone: +212 5244 27607
Internet: restaurant-ksarelhamra.net

Casa Lalla

À la Casa Lalla, vous dégusterez une cuisine exquise concoctée par un chef étoilé au guide Michelin. Avec seulement 14 réglages par nuit, il est préférable de réserver à l'avance. Les plats gastronomiques sont servis à des tables sous les étoiles.

par: Luiz Rocha / Shutterstock.com
Adresse: Riad Zitoun Lakdime, 16 Derb Jamaa, Marrakech
Horaires d'ouverture: Du lundi au samedi de 18h30 à 23h
Téléphone: +212 674 984460
Internet: www.casalalla.com/en/restaurant-marrakech.html
Email: contact@casalalla-restaurant.com
Plus d'infos: Situé dans le Riad Zitoune Lakdime

Dar Moha

Le Dar Moha propose une expérience culinaire unique alliant des saveurs marocaines traditionnelles à une touche moderne. Le restaurant respire l'élégance et propose aux clients de dîner au bord d'une piscine paisible tout en écoutant de la musique live subtile. Bien que plus onéreux, le menu propose des portions copieuses et savoureuses.

par: picturepartners / Shutterstock.com
Adresse: 81 Rue Dar el Bacha, Marrakech
Horaires d'ouverture: Tous les jours, de midi à 16 h, de 19 h à 23 h
Téléphone: +212 524 386400
Internet: www.darmoha.ma

Le Foundouk

Le Foundouk propose de délicieux classiques marocains mêlés à une fusion intéressante d'influences européennes et asiatiques. C'est un restaurant branché au décor magnifique, où les jet-setters de Marrakech se rencontrent et mangent ensemble.

par: Bernd Juergens / Shutterstock.com
Adresse: 55, Souk Hal Fès — Kaat Bennahid, Marrakech
Téléphone: +212 670 129515
Internet: www.foundouk.com

Al Fassia Guéliz

Cette coopérative féminine sert certains des meilleurs tajines et propose une large gamme de plats à base de viande à Marrakech. C'est l'un des rares restaurants de la ville où vous pouvez choisir différents plats à la carte et pas seulement parmi des menus fixes.

par: Ramon grosso dolarea / Shutterstock.com
Adresse: 55 Boulevard Zerktouni, Marrakech
Téléphone: +212 5244 34060
Internet: alfassia.com
Email: info@alfassia.com

Pepe Nero

Pepe Nero propose deux menus différents qui se marient toujours très bien ensemble. Il y a un menu italien et un menu marocain et la carte des boissons propose des vins pour accompagner les deux menus. Savourez un repas fusion dans une atmosphère romantique dans ce restaurant.

par: David FR / Shutterstock.com
Adresse: 17 Derb Cherkaoui, Douar Graoua, Marrakech
Horaires d'ouverture: Du mardi au samedi de 18h à 23h30, fermé le dimanche & le lundi
Téléphone: +212 524 389067
Internet: pepenero-marrakech.com

Les Jardins de la Medina

Pour une expérience gastronomique marocaine, rendez-vous aux Jardins de la Medina. Détendez-vous dans le jardin luxuriant ou ressentez l'atmosphère des temps anciens dans la salle à manger tout en dégustant des plats gastronomiques.

par: karelnoppe / Shutterstock.com
Adresse: 21 Rue derb Chtouka, Marrakech
Horaires d'ouverture: Tous les jours de 7h30 à 21h
Téléphone: +212 524 381851
Internet: www.lesjardinsdelamedina.com

Azar

Azar sert de délicieux mezzés libanais dans un décor élégant et moderne. L'atmosphère est à la fois glamour et cool et la liste des cocktails invite à de longues soirées dans ce restaurant branché.

par: bonchan / Shutterstock.com
Adresse: Avenue Hassan 2, Marrakech
Horaires d'ouverture: Tous les jours de 19h à 1h
Téléphone: +212 524 43 09 20
Internet: www.azarmarrakech.com
Email: contact@azar-marrakech.com

Limoni

Limoni est un charmant refuge situé dans la médina qui sert une cuisine italienne exceptionnelle. Les clients dînent dans une cour romantique ornée de véritables citronniers. Les plats les plus remarquables incluent les raviolis au citron emblématiques et l'intrigant burger au chameau.

par: Francesco83 / Shutterstock.com
Adresse: 40 Rue Diour Saboun, Marrakech
Horaires d'ouverture: Tous les jours de midi à 22h30
Téléphone: +212 5243 83030
Internet: limoni.ma

Bagatelle

Le restaurant Bagatelle ne vous décevra pas si vous aimez la cuisine française. Les escargots, les huîtres et l'escalope cordon bleu ne sont que quelques-uns des plats proposés au menu. Une large gamme de vins fins est également proposée pour accompagner les plats.

par: Tyshchenko Photography/Shutterstock.com
Adresse: 103 Rue de Yougoslavie, Guèliz, Marrakech
Horaires d'ouverture: Du lundi au samedi, de midi à 15h, de 19h à 23h ; le dimanche, de midi à 16h, de 19h à 23h
Téléphone: +212 524 430274
Internet: www.bagatelle-marrakech.com

Restaurant de La Sultana

Pour un moment romantique, réservez une table au restaurant de La Sultana et laissez-vous tenter, avec votre bien-aimé, par la vue magnifique depuis le toit et par les délicieux plats marocains. C'est l'une des options gastronomiques de la ville et vous pouvez également vous y inscrire à l'un de leurs cours de cuisine.

par: ytyoung / Shutterstock.com
Adresse: Hôtel La Sultana, 403 Rue de La Kasbah, Marrakech
Horaires d'ouverture: Tous les jours de 19h30 à 23h
Téléphone: +212 5243 88008
Internet: www.lasultanahotels.com/Marrakech/les_tables
Plus d'infos: Si vous n'êtes pas client de l'hôtel, vous devrez réserver une table

CAFÉS

Ekaterina Pokrovsky/Shutterstock.com

Profitez des différents sons et vues de Marrakech dans un bon café avec une tasse de café marocain fort à la main. Les Marocains aiment également les sucreries, alors ne manquez pas d'essayer leurs desserts et pâtisseries, accompagnés d'un verre aromatique de thé à la menthe.

Pâtisserie des Princes

La pâtisserie des Princes est une pâtisserie bien établie dans la ville. Ils servent d'excellentes pâtisseries et du café marocain fort à des prix raisonnables.

par: Alewtincka/Shutterstock.com
Adresse: Passage Prince Moulay Rachid, Marrakech
Horaires d'ouverture: Du lundi au samedi de 7h à 23h, le dimanche de 6h30 à 23h
Téléphone: +212 524 443033
Internet: patisseriedesprinces.com

Dar Cherifa

Dar Cherifa est un charmant café littéraire et une galerie installés dans un riad du XVIIe siècle. Il est situé dans un cadre charmant et depuis

le toit, vous avez une vue imprenable sur la ville.

par: sebastiancaptures/Shutterstock.com
Adresse: 8 Derb Cherifa Lakhbir, Mouassine, Marrakech
Horaires d'ouverture: Tous les jours de 10h à 23h
Téléphone: +212 5244 26550
Internet: marrakech-riads.com/restaurant-dar-cherifa
Email: reservation@marrakech-riads.com

Café du Livre

Regardez le monde passer ou détendez-vous avec un livre dans ce café littéraire. Ne manquez pas l'occasion de déguster leurs succulentes crêpes généreusement arrosées de miel. C'est un endroit idéal pour lire tranquillement ou observer le monde animé à l'extérieur.

par: apolonia / Shutterstock.com
Adresse: 44 Rue Tarkiq Ben Ziad, Gueliz, Marrakech
Horaires d'ouverture: Du lundi au samedi de midi à 1h, le dimanche de 17h à 1h
Téléphone: +212 524 446921
Internet: www.instagram.com/cafedulivre/

Café de France

C'est probablement le café le plus célèbre de Marrakech, en raison de son toit-terrasse surplombant Jemaa el-Fna. Sirotez une tasse de thé à la menthe tout en regardant le drame se dérouler ci-dessous.

par: Valerio brignola/Shutterstock.com
Adresse: Place Jemaa El Fna, Rue des Banques, Marrakech
Internet: restaurantguru.com/Cafe-de-France-Marrakesh

Pâtisserie Amandine

Après votre visite au jardin Majorelle, cette boulangerie constitue un endroit idyllique pour une pause café. L'atmosphère est à la fois moderne et paisible, et il dispose d'un petit mais accueillant coin salon extérieur. Que vous ayez envie de pâtisseries traditionnelles ou de pâtisseries plus contemporaines, comme des bagels au saumon fumé et des œufs turcs, la boulangerie a tout ce qu'il vous faut. Ne manquez pas leurs pâtisseries légendaires ou leur jus d'orange fraîchement pressé : une visite incontournable pour un petit-déjeuner authentique à Marrakech.

par: karnavalfoto / Shutterstock.com
Adresse: 6 Rue de la Liberté, Marrakech
Horaires d'ouverture: Du lundi au samedi de 8h15 à 20h, fermé le dimanche
Téléphone: +212 524 435683
Internet: www.instagram.com/amandinemarrakech

BARS ET VIE NOCTURNE

posztos/Shutterstock.com

Prendre un verre à Marrakech est un événement subtil qui se déroule dans des lieux soigneusement cachés. Pourtant, une fois à l'intérieur, l'atmosphère change. Attendez-vous à une scène animée au rythme de la musique gnawa. Situés pour la plupart en périphérie de la ville, ces établissements nocturnes constituent

un paradis pour les habitants et les touristes désireux de profiter de l'énergie vibrante de la ville. Préparez-vous à passer une soirée inoubliable sous le signe des fêtes de Marrakech !

Palais Jad Mahal

Pour une soirée animée dans une atmosphère chic et peu éclairée, Jad Mahal est votre lieu de prédilection. Le lieu offre un somptueux mélange d'esthétique marocaine et de flair international, avec des danseurs et des musiciens. Laissez-vous tenter par un menu éclectique qui marie les cuisines marocaine, thaïlandaise et française avant de monter sur la piste de danse. Compte tenu de sa popularité, il est fortement conseillé de réserver une table à l'avance.

par: OurWhisky Foundation/unsplash
Adresse: 10 Rue Haroun Errachid, Marrakech
Horaires d’ouverture: Tous les jours à partir de 19h
Téléphone: +212 524 436984
Internet: palaisjadmahal.com

Comptoir Darna

Comptoir Darna n'est pas qu'un restaurant, c'est une destination à part entière. Avec son aménagement chic sur deux étages et son décor exotique, ce haut lieu est fréquenté par une foule variée : locaux, touristes et professionnels. Le restaurant propose un délicieux mélange de plats marocains et internationaux, ainsi que de délicieux cocktails. Ajoutez à cela des spectacles de danse orientale et vous avez la recette d'une soirée arabe inoubliable. C'est certainement l'endroit idéal pour voir et être vu.

par: Evgeny Starkov / Shutterstock.com
Adresse: Avenue Echouhada, Hivernage, Marrakech
Horaires d’ouverture: Restaurant : tous les jours de 19h à 1h.
Club & bar : tous les jours de 19h à 3h
Téléphone: +212 524 43 77 02
Internet: www.comptoirmarrakech.com

Theatro

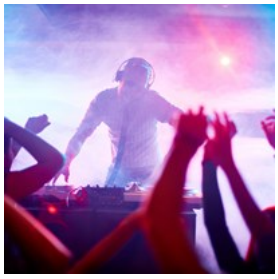

Autrefois théâtre, le Theatro a été repensé pour devenir une plaque tournante de la techno et de la house music. Réunissant régulièrement des DJ de renom, ce lieu attire les jeunes et les amateurs de mode.

par: Pressmaster / Shutterstock.com
Adresse: Rue Ibrahim El Mazini, Marrakech
Horaires d’ouverture: Tous les jours à partir de 23h30
Téléphone: +212 664 860 339
Internet: theatromarrakech.com

Nikki Beach

Détendez-vous avec style à Nikki Beach. Niché dans le luxueux Palmeraie Gold Palace cinq étoiles, ce lieu haut de gamme offre une oasis exclusive pour se détendre sur de vastes chaises longues tout en sirotant un cocktail. Avec des DJ résidents qui créent l'ambiance, Nikki Beach est l'endroit idéal pour se détendre pour la foule exigeante de la ville.

par: Jakob Owens/unsplash
Adresse: Circuit de la Palmeraie, Marrakech
Horaires d’ouverture: Tous les jours de 11h30 à 20h
Téléphone: +212 664 292945
Internet: rotana.menu/en/palmeraierotanaresort/nikkibeach

Bars du Royal Mansour

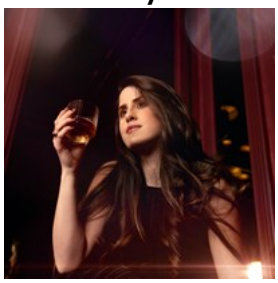

L'hôtel haut de gamme Royal Mansour propose une expérience nocturne luxueuse et est à la hauteur de ses prétentions royales. Attendez-vous à des prix et à des expériences supérieurs à la moyenne.

par: OurWhisky Foundation/unsplash
Adresse: Rue Abou Abbas El Sebti, Marrakech
Horaires d'ouverture: Tous les jours de 11h à 13h
Téléphone: +212 529 808282
Internet: www.royalmansour.com/en/dining/bars

555 Famous Club

L'un des clubs les plus branchés de la ville, le 555 Famous sait comment organiser une bonne fête. Doté d'un éclairage dynamique et d'une piste de danse spacieuse, ce lieu haut de gamme accueille des DJ invités de renom qui créent une atmosphère électrique.

par: James Coleman/unsplash
Adresse: Hôtel Ushuaïa Clubbing, Avenue Mohamed VI, Marrakech
Horaires d'ouverture: Tous les jours de 23h à 5h
Téléphone: +212 678 643940
Internet: 555marrakech.com

Cantobar

Cantobar est situé à mi-chemin entre l'ancien et le nouveau quartier de la ville et est connu pour être l'endroit idéal pour les amateurs de karaoké. La solide carte des vins et l'ambiance amusante en font un excellent choix pour une soirée à Marrakech.

par: Theo Eilertsen Photography/unsplash
Adresse: 38/39 Avenue Moulay El Hassan, Marrakech
Horaires d'ouverture: Tous les jours de 21h à 5h
Téléphone: +212 524 433350
Internet: www.instagram.com/cantobar_marrakech

Bar Le Churchill à La Mamounia

Considéré comme le lieu de prédilection de Winston Churchill, ce bar historique est un lieu haut de gamme où vous pourrez prendre un verre ou un cocktail pour passer une agréable soirée en ville.

par: Africa Studio / Shutterstock.com
Adresse: Hôtel Mamounia, Avenue Bab Jdid, Marrakech
Horaires d'ouverture: Tous les jours de 15h à 1h
Téléphone: +212 5243 88600
Internet: mamounia.com/fr/bars/le-churchill.html

SHOPPING

Ekaterina Pokrovsky/Shutterstock.com

Marrakech est le paradis du shopping. C'est un endroit où certains des meilleurs produits artisanaux ne vous coûteront pas un bras ni une jambe et où l'on attend de vous que vous négociiez activement. Si cela correspond à votre idée du paradis des consommateurs, rendez-vous directement dans les souks du nord de la médina, où vous trouverez des artisans

fabriquant toutes sortes de produits.

Il y a aussi le marché des pantoufles, où l'on trouve la chaussure la plus essentielle du Maroc : la babouche, que l'on peut enfiler après les festivités nocturnes. Parmi les autres marchés à surveiller, citons le marché du cuir et le marché des tapis, où vous pouvez vous procurer des tapis tissés à la main de haute qualité. Ne manquez pas de flâner sur les marchés des forgerons, des teinturiers et des charpentiers, par pur intérêt et pour observer de véritables artisans à l'œuvre. Si l'agitation du souk devient trop forte et que vous êtes tous troqués, rendez-vous à la Ville Nouvelle, où l'expérience de magasinage se décline en boutique climatisée. Vous y trouverez des vêtements de créateurs exclusifs, des articles originaux uniques, des boutiques d'artisans et d'antiquités, ainsi que des entrepôts.

Souk El Kebir & Souk Cherratin

Pour une aventure shopping axée sur les accessoires, dirigez-vous vers le souk El Kebir et le souk Cherratin voisin. Situés juste à côté d'Attarine (le souk du cuivre) et connus localement sous le nom de Ta'ala, ces souks sont l'épicentre de l'artisanat du cuir à Marrakech. Qu'il s'agisse de sacs et de ceintures complexes ou de portefeuilles et de sacs à main doux comme du beurre, ces marchés proposent une gamme de tailles et de modèles.

Si vous êtes à la recherche des babouches marocaines emblématiques, vous avez de la chance : ces souks proposent une riche palette de couleurs, de coupes à motifs et de coutures complexes à une fraction des prix européens ou nord-américains.

par: Yavuz Sariyildiz / Shutterstock.com
Adresse: Medina, Marrakech

Ensemble Artisanal

Ensemble Artisanal est un complexe commercial proposant des œuvres d'art colorées, des articles ménagers, des instruments de musique, des vêtements et des tissus. Il est bon de venir ici si le bruit de la médina devient un peu trop difficile à gérer, pour avoir une idée de ce à quoi s'attendre en termes de prix, ou simplement si le marchandage n'est pas vraiment votre tasse de thé. La plupart des articles trouvés en abondance dans les souks peuvent être achetés ici dans un environnement beaucoup plus calme et à un prix fixe.

par: Ekaterina Pokrovsky / Shutterstock.com
Adresse: Avenue Mohammed V, Marrakech
Horaires d'ouverture: Du lundi au samedi de 9h30 à 19h, le dimanche de 9h à 14h

33 Rue Majorelle

Située à deux pas du jardin Majorelle et du musée YSL, le 33 Rue Majorelle est une boutique qui vend des articles de décoration et des vêtements uniques. Ressemblant à une boutique chic de Barcelone, ce magasin haut de gamme se trouve dans l'un des quartiers les plus luxueux de Marrakech. Bien que plus onéreuse, la sélection soigneusement sélectionnée de décorations pour la maison et d'articles de mode vaut le détour. Des lampes de bureau fantaisistes en papier mâché aux miels infusés artisanaux, le

33 Rue Majorelle propose une gamme éclectique de produits qui ajoutent une touche de style à n'importe quelle maison ou garde-robe.

par: rui vale sousa / Shutterstock.com
Adresse: 33 Rue Yves St Laurent, Marrakech
Horaires d'ouverture: Tous les jours de 9h à 19h
Téléphone: +212 5243 14195
Internet: 33ruemajorelle.com

Mustapha Blaoui

Musée à part entière, cette boutique méconnue abrite une superbe collection d'objets d'art et d'artisanat locaux qu'il est agréable de parcourir et d'acheter à des prix fixes et raisonnables.

par: mariakraynova / Shutterstock.com
Adresse: 142-144 Arset Aouzale, Marrakech
Horaires d'ouverture: Tous les jours de 10h à 19h30
Téléphone: +212 5243 85240
Internet: www.instagram.com/mustaphablaoui

Centre commercial Carre Eden

Ce centre commercial compact n'est peut-être pas comparable à certains des méga-centres commerciaux géants qu'un voyageur expérimenté aurait pu apprécier, mais il abrite tout de même de nombreuses boutiques de créateurs et cafés, dont un Starbucks.

par: Andresr / Shutterstock.com
Adresse: Avenue Mohammed V, Marrakech
Horaires d'ouverture: Du lundi au jeudi de 10h à 22h, samedi & dimanche de 10h à 23h
Téléphone: +212 5244 37246
Internet: www.carreedenshoppingcenter.com

Herboriste Des Amis

Les huiles, les épices et les arômes naturels sont les vedettes de cette petite boutique unique dont le personnel est là pour vous aider à naviguer dans la mer de mystérieux produits à base de plantes orientales. Si vous décidez de prolonger votre visite, vous trouverez un restaurant dans le même bâtiment.

par: Argentus/Shutterstock.com
Adresse: Au coin de la rue de Mederssa Ben Youssef, Souk Ahl Fes 3, Marrakech

INFORMATIONS ESSENTIELLES

TDway/Shutterstock.com

Aéroport de Marrakech-Ménara (RAK)

L'aéroport de Ménara est situé à 6 km de Marrakech. Le bus numéro 19 dessert Djemaa el-Fna toutes les 20 minutes en semaine et moins fréquemment le week-end et les jours fériés. Le trajet dure environ 30 minutes. Un taxi pour un maximum de 5 personnes plus les bagages entre l'aéroport et le centre-ville prend environ 20 minutes. Convenez du prix avant de

décoller.

par: Miltiadis Fragkidis/unsplash
Adresse: Aéroport Marrakech Ménara, Marrakech
Téléphone: +212 5 2444 7910
Internet:
www.onda.ma/en/Our-Airports/Marrakech-Ménara-Airport

Passeport & Visa

Les citoyens de l'Union européenne, ainsi que des États-Unis, de l'Australie et de dizaines de pays du monde peuvent entrer et rester au Maroc sans visa jusqu'à 90 jours. Renseignez-vous sur les conditions préalables individuelles avant le voyage afin de pouvoir éventuellement demander un visa à temps.

par: ConvertKit/unsplash
Internet: en.wikipedia.org/wiki/Visa_policy_of_Morocco

Transports publics

La principale plaque tournante des bus interurbains et locaux à Marrakech est la gare de Bab Doukkala, la plupart des lignes s'arrêtant à Djemaa El-Fna et à la place Youssef Ben Tachfine.

Pour voyager en train, rendez-vous à la gare de Marrakech. Fondée en 1923 à l'époque du protectorat français, la gare d'origine était située sur l'avenue Hasan II et servait de terminus du réseau ferroviaire. Une nouvelle gare plus grande a été inaugurée en 2008, juste à côté de l'ancienne et plus proche du centre-ville. Conçue pour accueillir les futures extensions ferroviaires vers Agadir et Laayoune, la gare moderne propose également des boutiques et des restaurants.

Des trains directs desservent Fès tous les jours via Casablanca Voyageurs, avec deux autres liaisons directes vers Tanger. Des transferts pour Oujda et l'aéroport international Mohammed V sont également disponibles, et des itinéraires supplémentaires vers Tanger sont accessibles moyennant un changement à Casablanca.

par: Linda Gerbec/unsplash
Internet: www.alsa.ma

Taxis

Le taxi est le moyen de transport préféré à Marrakech. Il existe des petits taxis qui peuvent transporter jusqu'à trois passagers. Pour les destinations plus éloignées, il existe de grands taxis. Les prix sont raisonnables mais doivent être convenus à l'avance.

par: Mourad Saadi/unsplash

Services postaux

Vous pouvez acheter des timbres dans plusieurs boutiques de la médina ainsi que dans certains des hôtels les plus huppés. Le bureau de poste principal de la ville est situé sur la place du 16 novembre.

par: Simona Sergi/unsplash
Adresse: Poste Centrale, Place du 16 novembre, Guéliz, Marrakech
Horaires d'ouverture: Du lundi au vendredi de 8h à 16h15, fermé le samedi & le dimanche

Pharmacie

Il n'est pas nécessaire d'aller bien loin pour trouver une pharmacie puisqu'il y en a beaucoup dans la ville, notamment dans le quartier de l'avenue Mohammed V entre la place Abdelmoumen Ben Ali et la place de la Liberté. Un panneau dans la fenêtre indique quelles pharmacies sont ouvertes en dehors des heures d'ouverture.

par: Mika Baumeister/unsplash

Adresse: Pharmacie El Filali, Rue Khalid ben el-Oualid, Marrakech
Horaires d'ouverture: Du lundi au vendredi, de 9h à 12h30 / 15h à 19h30 ; fermé le samedi & le dimanche
Téléphone: +212 5244 32700

Téléphone

Code du pays : +212
Code régional : 052

par: Wesley Hilario/unsplash

Électricité

Au Maroc, vous trouverez deux types de prises électriques : le type C et le type E, tous deux équipés de broches rondes. Le système électrique du pays fonctionne sur une tension d'alimentation de 220 V et une fréquence de 50 Hz. Assurez-vous d'apporter les adaptateurs appropriés si vos appareils ne sont pas compatibles avec ces spécifications.

par: Mika Baumeister/unsplash

Population
1 060 000

Devise
Dirham marocain (MAD) 1 dirham = 100 centimes

Horaires d'ouverture
Les bureaux des banques sont ouverts du lundi au vendredi de 8h30 à 11h30 et de 14h30 à 16h30. La plupart des magasins et des entreprises destinées aux consommateurs sont ouverts du lundi au samedi de 9h à 13h et de 15h à 19h.

Internet
visitmarrakech.com/fr
www.visitmorocco.com/fr/travel/marrakesh

Journaux
Morocco World News (en anglais) : www.moroccoworldnews.com
The North Africa Post (en anglais) : northafricapost.com
Le Matin (en français) : lematin.ma
TelQuel (en français) : telquel.ma
Hespress (en arabe & en anglais) : en.hespress.com

Numéro d'alarme
Police : 19
Ambulance/Pompiers : 15

Office de tourisme
Visitez Marrakech, Maroc
Rue Cadi Ayad, 42, apt 4, Imm Jnane Atlas Guéliz, Maroc
+212 5244 33407
Ouvert du lundi au vendredi de 8h30 à 16h30, fermé le samedi et le dimanche

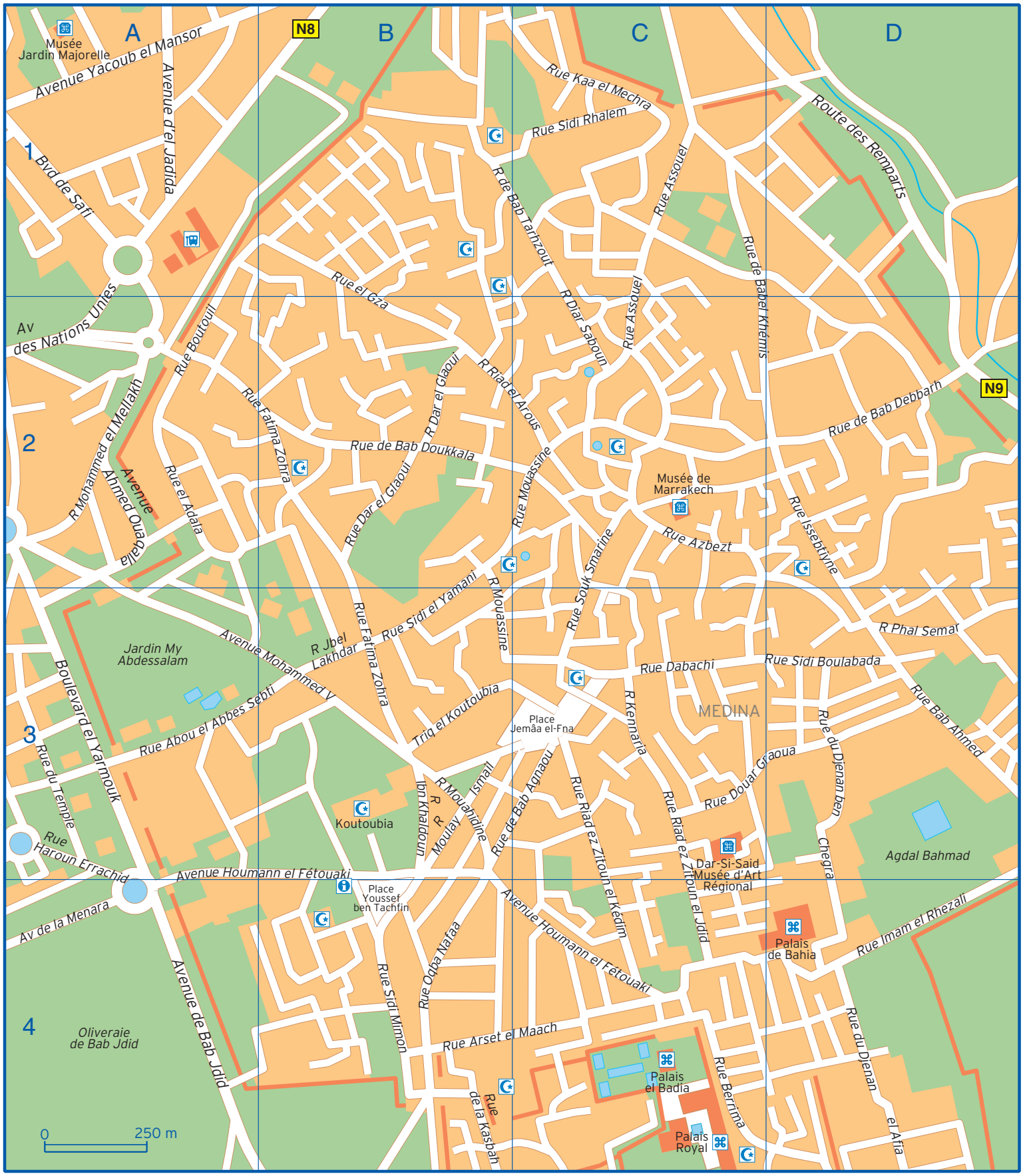

A
B
C
D
1
2
3
4
N8
N9
Musée Jardin Majorelle
Avenue Yacoub el Mansor
Avenue d'el Jadida
Bvd de Safi
Av des Nations Unies
Rue Boutouil
Rue Kaa el Mechra
Rue Sidi Rhalem
Route des Remparts
R de Bab Tarhzout
Rue Assouel
Rue de Babel Khémis
Rue el Gza
R Diar Sabouin
R Riad el Arous
R Dar el Glaoui
Rue Fatima Zohra
Rue de Bab Doukkala
Rue Mouassine
Rue de Bab Debbarh
R Mohammed el Mellakh
Avenue Ahmed Ouadalla
Rue el Adala
Rue Dar el Glaoui
Musée de Marrakech
Rue Azbezt
Rue Issebtiyne
Rue Souk Smarine
Rue Sidi el Yamani
R Mouassine
R Phal Semar
Jardin My Abdessalam
Avenue Mohammed V
R Jbel Lakhdar
Rue Fatima Zohra
Rue Dabachi
Rue Sidi Boulabada
Boulevard el Yarmouk
Rue Abou el Abbes Sebti
Triq el Koutoubia
Place Jemâa el-Fna
R Kennaria
MEDINA
Rue Bab Ahmed
Rue du Temple
Rue Douar Graoua
Rue du Djenan ben Chegra
Koutoubia
R Ibn Khaldoun
R Moulay Ismail
R Mouahidine
Rue de Bab Agnaou
Rue Riad ez Zitoun el Kédim
Rue Riad ez Zitoun el Jdid
Dar-Si-Said Musée d'Art Régional
Agdal Bahmad
Rue Haroun Errachid
Avenue Houmann el Fétouaki
Place Youssef ben Tachfin
Av de la Menara
Avenue Houmann el Fétouaki
Palais de Bahia
Rue Imam el Rhezali
Avenue de Bab Jdid
Rue Sidi Mimon
Rue Oqba Nafaa
Oliveraie de Bab Jdid
Rue Arset el Maach
Rue du Djenan el Afia
Palais el Badia
Rue Berrima
Rue de la Kasbah
Palais Royal
0
250 m

Avenue Ahmed Ouaqalla	A2
Avenue de Bab Jdid	A4
Avenue de la Menara	A4
Avenue des Nations Unies	A1 A2
Avenue d'el Jadida	A1
Avenue Houmann el Fétouaki	A3 B3 B4 C4
Avenue Mohammed V	A3 B3
Avenue Yacoub el Mansor	A1
Boulevard de Safi	A1
Boulevard el Yarmouk	A3
Place Jemâa el-Fna	C3
Place Youssef ben Tachfin	B4
Route des Remparts	D1
Rue Abou el Abbes Sebti	A3 B3
Rue Arset el Maach	B4 C4
Rue Assouel	C1 C2
Rue Azbezt	C2
Rue Bab Ahmed	D3
Rue Berrima	C4
Rue Boutouil	A2
Rue Dabachi	C3
Rue Dar el Glaoui	B2
Rue de Bab Agnaou	B3 C3
Rue de Bab Debbarh	D2
Rue de Bab Doukkala	B2
Rue de Bab Tarhzout	B1 C1
Rue de Babel Khémis	C1 C2
Rue de la Kasbah	B4
Rue Diar Saboun	C1 C2
Rue Douar Graoua	C3 D3
Rue du Djenan ben Chegra	D3
Rue du Djenan el Afia	D4
Rue du Temple	A3
Rue el Adala	A2
Rue el Gza	B1 B2
Rue Fatima Zohra	A2 B2 B3
Rue Haroun Errachid	A3 A4
Rue Ibn Khaldoun	B3
Rue Imam el Rhezali	D4
Rue Issebtiyne	D2
Rue Jbel Lakhdar	B3
Rue Kaa el Mechra	C1
Rue Kennaria	C3
Rue Mohammed el Mellakh	A2
Rue Mouahidine	B3
Rue Mouassine	B2 B3 C2
Rue Moulay Ismail	B3
Rue Oqba Nafaa	B4
Rue Phal Semar	D3
Rue Riad el Arous	B2 C2
Rue Riad ez Zitoun el Jdid	C3 C4
Rue Riad ez Zitoun el Kédim	C3 C4
Rue Sidi Boulabada	C3 D3
Rue Sidi el Yamani	B2 B3
Rue Sidi Mimon	B4
Rue Sidi Rhalem	C1
Rue Souk Smarine	C2 C3
Triq el Koutoubia	B3