



Londres

par: Sergii Figurnyi/shutterstock



S. Borisov/shutterstock



William Perugini/shutterstock



Engel Ching/shutterstock

Londres est le cœur culturel, politique et économique de la Grande-Bretagne, célèbre pour ses musées de renommée mondiale, ses galeries, ses palais royaux, ses destinations commerciales, ses spectacles de théâtre du West End et ses restaurants primés. Que vous souhaitiez séjourner dans un hôtel de luxe 5 étoiles et siroter du champagne sur le London Eye ou trouver une auberge bon marché et vous promener dans l'un des magnifiques parcs royaux de Londres, vous trouverez certainement quelque chose qui correspond à votre budget et à vos intérêts.

Events



Marchés de Noël à Londres

Il paraît qu'on peut commencer à sentir l'esprit de Noël dès le mois d'octob...



Relève de la garde au pala...

La relève de la garde ou de la garde montée est l'échange de fonctions entre...



British Summer Time Music ...

Le festival de musique Barclaycard British Summer Time a lieu chaque année à...



Exposition florale de Chelsea

La plus grande exposition florale au monde se déroule dans l'ouest de Londre...

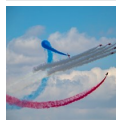

Trooping the Colour – Défi...

Pour fêter l'anniversaire du roi en juin de chaque année, la tradition de Tr...

Top 5



Palais de Buckingham

Pendant les mois d'été, le palais de Buckingham, résidence officielle du roi...



Palais de Westminster

Visitez le palais de Westminster, également appelé Chambres du Parlement, et...



London Eye

À une hauteur impressionnante de 135 mètres (443 pieds), le London Eye offre...



Croisière sur la Tamise

Découvrez Londres sous un nouvel angle en faisant une croisière le long de l...



Stonehenge, le château de ...

Découvrez trois joyaux en dehors de Londres lors d'une excursion d'une journ...

LA VILLE



ESB Professional/Shutterstock

Londres est une ville de renommée mondiale et le cœur de la politique, de la culture et du commerce britanniques. Son histoire remonte à des milliers d'années, et les vestiges de ce passé fascinant sont visibles partout dans la capitale, de la Tour de Londres, site macabre de torture médiévale, au majestueux palais de Buckingham.

Mélange captivant d'ancien et de moderne, Londres est également réputée pour sa créativité, son innovation et son originalité dans les domaines de l'art, du théâtre, de la musique, du design et de la cuisine. Elle abrite d'innombrables galeries d'art et musées, dont la Tate Modern, la National Gallery et le British Museum, qui possèdent certains des plus beaux trésors du monde. Et surtout, l'entrée dans la plupart de ces musées et galeries est gratuite !

Pour voir tous les incontournables d'un seul coup, rien de tel qu'une promenade le long de la Tamise. En vous promenant du Tower Bridge aux Chambres du Parlement, vous passerez devant la Tour de Londres, le Shakespeare's Globe, la Tate Modern, le Southbank Centre, le National Theatre, le London Eye, l'aquarium SEA LIFE de Londres et le London Dungeon. Outre ces attractions de renommée mondiale, il y en a bien d'autres à découvrir pendant votre séjour.

Le West End est l'endroit idéal pour assister aux meilleurs spectacles de théâtre et comédies musicales de Londres. Outre des classiques tels que *Les Misérables*, *Le Fantôme de l'Opéra* et *La Dame en noir*, vous trouverez des émissions contemporaines à succès, telles que *Billy Elliot*, *Le Roi Lion* et *Thriller — Live*. N'oubliez pas d'explorer également les nombreux sites situés hors du West End, tels que le National Theatre, The Old Vic et (pendant les mois d'été) le théâtre en plein air de Regent's Park.

Dans le West End, vous trouverez également certaines des meilleures destinations de shopping de Londres, d'Oxford Street à Seven Dials. Les différents quartiers offrent d'autres expériences uniques de shopping : Notting Hill est célèbre pour ses antiquités et son marché de Portobello, Greenwich propose d'excellents marchés d'art et d'artisanat, tandis que Westfield London City et Westfield Stratford sont les centres commerciaux les plus célèbres de la ville.

Si vous préférez économiser de l'argent plutôt que de le dépenser, les huit parcs royaux valent le détour et constituent un endroit idéal pour pique-niquer. Visitez Greenwich Park pour découvrir l'observatoire royal, promenez-vous dans les jardins de Kensington pour voir le palais de Kensington, faites un tour de bateau sur le lac de Hyde Park, admirez le palais de Buckingham depuis le pittoresque St James's Park, apercevez des cerfs au Richmond Park et à Bushy Park, et partez à la rencontre des animaux au zoo de Londres, situé dans Regent's Park.

Sur la route, régalez vos papilles avec de délicieux plats dans l'un des nombreux restaurants, gastropubs et lieux éphémères de

Londres. Vous pouvez manger des plats préparés par un chef célèbre, découvrir la cuisine britannique moderne ou manger des plats de n'importe où dans le monde, qu'ils soient indiens, chinois, persans, grecs, italiens ou libanais. Terminez une journée bien remplie avec un cocktail raffiné, un excellent vin ou une bière brassée localement dans l'un des meilleurs pubs ou bars de Londres, voire quelques pas de danse dans l'un des clubs et discothèques les plus animés de la capitale.

À VOIR ET À FAIRE



ESB Professional/shutterstock

Londres regorge de choses à voir et à faire, des attractions célèbres telles que le London Eye, le palais de Westminster, Big Ben et la Tour de Londres, à des attractions moins connues presque secrètes. Vous trouverez également de fantastiques lieux de shopping, de vastes espaces verts au cœur de la ville et bien plus encore.

Poursuivez votre lecture pour trouver de l'inspiration et des conseils pratiques sur les endroits à ne pas manquer lorsque vous êtes en ville. De nombreuses attractions dans cette liste sont gratuites, ce qui vous donne une autre bonne raison de tomber amoureux de Londres.

Palais de Buckingham



Pendant les mois d'été, le palais de Buckingham, résidence officielle du roi Charles III, ouvre les portes de ses élégantes salles d'apparat au public. En plus de constituer un cadre très chic pour de nombreux engagements royaux officiels, les salles contiennent certains des plus beaux trésors de la collection royale, notamment des peintures, des sculptures et des meubles français d'exception.

par: DaLiu/shutterstock

Adresse: Buckingham Palace, Londres

Les transports en commun: Stations de métro Victoria, Green Park et Hyde Park Corner

Horaires d'ouverture: De juillet à septembre

Téléphone: +44 20 7766 7300

Internet: www.royalcollection.org.uk

Plus d'infos: Il est recommandé de réserver des billets à l'avance. Seules les visites guidées les plus chères que vous pouvez acheter en ligne incluent les billets d'entrée au palais

Palais de Westminster



Visitez le palais de Westminster, également appelé Chambres du Parlement, et traversez 1 000 ans d'Histoire. L'entrée des visiteurs se fait par Westminster Hall, avant d'être invités à suivre les traces de la Reine lors de la cérémonie d'ouverture du Parlement. Admirez la splendeur victorienne de la Chambre des Lords et les célèbres bancs verts de la Chambre des communes. Les audioguides et les visites sont disponibles en anglais, français, allemand, italien, espagnol, russe et mandarin.

par: Richie Chan/shutterstock

Adresse: Westminster, Londres

Les transports en commun: Station de métro Westminster

Horaires d'ouverture: Les samedis et jours de semaine durant lesquels le Parlement n'est pas en session
Téléphone: +44 20 7219 3000
Internet: www.parliament.uk/visiting

London Eye



À une hauteur impressionnante de 135 mètres (443 pieds), le London Eye offre une vue spectaculaire sur les plus célèbres attractions de la capitale. Le tour complet de la roue d'observation dans l'une des capsules en verre dure environ 30 minutes. L'attraction est si populaire qu'elle reçoit chaque année plus de visiteurs que le Taj Mahal et les grandes pyramides de Gizeh, et une fois que vous aurez fait un tour à 360 degrés, vous comprendrez pourquoi.

par: Londons Finest Eye/shutterstock
Adresse: Riverside Building, County Hall, Westminster Bridge Road, Londres
Les transports en commun: Stations de métro Westminster et Waterloo
Horaires d'ouverture: Tous les jours de 11h à 18h
Téléphone: +44 870 990 8883
Internet: www.londoneye.com

Croisière sur la Tamise



Découvrez Londres sous un nouvel angle en faisant une croisière le long de la célèbre Tamise. Admirez certaines des principales attractions de Londres, de Westminster à Greenwich, et écoutez les commentaires divertissants en passant devant des sites tels que le Shakespeare's Globe, le Tower Bridge et la Tour de Londres.

par: Pajor Pawel/shutterstock

Stonehenge, le château de Windsor & Bath au départ de Londres



Découvrez trois joyaux en dehors de Londres lors d'une excursion d'une journée amusante à Stonehenge, au château de Windsor et dans la ville historique de Bath. Tout d'abord, rendez-vous au château de Windsor, résidence de la famille royale britannique, pour visiter les appartements d'État et la chapelle Saint-Georges. Continuez ensuite vers Salisbury, où vous pourrez admirer les énigmatiques formations rocheuses de Stonehenge. Enfin, explorez la ville de Bath, classée au patrimoine mondial de l'UNESCO, connue pour son élégante architecture géorgienne et ses thermes romains.

par: David Herraez Calzada/shutterstock

British Museum



L'un des musées les plus importants et les plus intéressants du monde, le British Museum abrite certains des objets historiques les plus précieux jamais découverts. La vaste exposition comprend la pierre de Rosette, des trésors assyriens, des momies égyptiennes et la Grande Cour illuminée de façon spectaculaire, où se trouve le nouveau restaurant du musée. Ce restaurant est l'endroit idéal pour prendre le thé de l'après-midi sous le toit spectaculaire de la cour. Des visites gratuites du musée et des guides sont également disponibles. Les visites sont réalisées par des experts compétents dans leur domaine d'études. Ne manquez pas cette incroyable opportunité d'apprentissage.

par: Mistervlad/shutterstock

Adresse: Great Russell Street, Londres

Les transports en commun: Stations de métro Holborn, Tottenham Court Road, Russell Square et Goodge Street

Horaires d'ouverture: Tous les jours de 10h à 17h

Téléphone: +44 20 7323 8000

Billets: Gratuit (certaines expositions temporaires sont payantes)

Internet: www.britishmuseum.org

Email: info@britishmuseum.org

Tour de Londres



La Tour de Londres est l'un des bâtiments fortifiés les plus célèbres au monde. C'est également un lieu mystérieux rempli de sombres secrets, d'histoires étranges et de reliques historiques. Vous pourrez y admirer les inestimables joyaux de la Couronne, explorer le palais médiéval, visiter la célèbre Bloody Tower et faire une visite guidée avec un Yeoman Warder pour en savoir plus sur les nombreuses exécutions qui ont eu lieu ici.

par: Mistervlad/shutterstock

Adresse: Tower Hill, Londres

Les transports en commun: Station de métro Tower Hill

Téléphone: +44 20 3166 6000

Internet: www.hrp.org.uk/tower-of-london

Soho



Soho et ses nombreuses facettes est une destination incontournable. Les rues Dean, Frith, Beak et Old Compton sont animées 24 heures sur 24, et on y trouve le légendaire club de jazz Ronnie Scott's. Shaftesbury Avenue attire les amateurs de théâtre, tandis que les accros au shopping se tourneront vers les rues Carnaby, Oxford et Regent ainsi que vers le célèbre grand

magasin Liberty's. Des boutiques de musique, des petits cafés et des boulangeries pittoresques se trouvent à chaque coin de rue !

Les rues animées de Soho sont la destination nocturne la plus populaire. Le quartier garde encore aujourd'hui une ambiance quelque peu provocante avec ses bars, cafés et restaurants accueillant des foules internationales branchées et créatives. Soho est également connu comme le centre de la communauté LGBTQA+, alors ne manquez pas les meilleurs lieux de fête gay et lesbien de la région.

par: Shuttered by LM/shutterstock

Adresse: Soho, West End, Londres

Les transports en commun: Station de métro Oxford Circus, Tottenham Court Road ou Piccadilly Circus

Internet: www.thisissoho.co.uk

Voie 9 ¾



Les locaux connaissent King's Cross comme l'une des gares les plus fréquentées de la ville, desservant une grande partie du pays depuis 1852. L'endroit est devenu célèbre dans le monde entier depuis que Harry Potter passe par la gare pour rejoindre en train Poudlard. Prenez une photo avec le chariot qui disparaît dans le mur de briques et dégotez des trouvailles dans la boutique de souvenirs sur le thème de Harry Potter.

par: EWY Media/shutterstock

Adresse: King's Cross railway station, Londres

Horaires d'ouverture: La boutique de souvenirs : du lundi au samedi de 8h à 20h, le dimanche de 9h à 20h

Internet:

www.harrypotteronlocation.co.uk/the-harry-potter-shop

Shakespeare's Globe Theatre



Le Shakespeare's Globe Theatre est une reconstruction du théâtre en plein air original où le dramaturge William Shakespeare a joué pour

la première fois plusieurs de ses pièces célèbres telles que Roméo et Juliette, Hamlet et Le Songe d'une nuit d'été.

Sur les rives de la Tamise, à quelques centaines de mètres de son emplacement d'origine, le Globe propose des interprétations classiques et modernes des œuvres de Shakespeare ainsi que d'autres nouvelles pièces. Il y a également une exposition avec des audioguides disponibles en anglais, français, allemand, espagnol, italien et japonais, ainsi que des visites guidées par des experts.

par: Victor Moussa/shutterstock

Adresse: 21 New Globe Walk, Bankside, Londres

Les transports en commun: Stations de métro Blackfriars, London Bridge et Mansion House

Horaires d'ouverture: Ouvert à des heures précises pour les visites et les spectacles

Téléphone: +44 20 7902 1400

Internet: www.shakespearesglobe.com

Email: info@shakespearesglobe.com

Chinatown



Le quartier chinois de Londres est un quartier animé regorgeant de restaurants asiatiques authentiques, de magasins, de

supermarchés et de bars secrets, ornés de lanternes rouges et d'arches rouges. Essayez les brioches authentiques au Bun House, des classiques cantonais tels que le canard rôti sur du riz au Café TPT ou rendez-vous au Gerrard's

Corner pour une bonne dose de nostalgie et une adorable ambiance rétro. Il y a toujours quelque chose de nouveau à découvrir ici !

par: Alexey Fedorenko/shutterstock

Adresse: Gerrard Street, Londres

Internet: www.chinatown.co.uk/en

Musée d'histoire naturelle



Le Musée d'histoire naturelle abrite des centaines d'expositions étonnantes sur le monde naturel dans l'un des plus beaux bâtiments

emblématiques de Londres. Parmi les points forts, citons la célèbre galerie des dinosaures, le squelette de baleine bleue et l'incroyable structure du Cocoon. Des événements et des débats ont lieu dans le studio ultramoderne Attenborough du Darwin Centre, où vous aurez l'occasion de rencontrer d'importants scientifiques.

par: SPELIM/shutterstock

Adresse: Cromwell Road, Londres

Les transports en commun: Stations de métro South Kensington et Gloucester Road

Horaires d'ouverture: Tous les jours de 10h à 17h50

Téléphone: +44 20 7942 5000

Billets: Entrée gratuite. Certaines expositions temporaires sont payantes. Il peut être intéressant de réserver à l'avance.

Internet: www.nhm.ac.uk

Visite sur les traces de Shakespeare de Stratford-upon-Avon aux Cotswolds au départ de Londres



Oubliez l'agitation de Londres pour découvrir les villages emblématiques de l'Angleterre en visitant les charmants Cotswolds

et la ville médiévale de Stratford-upon-Avon.

Marchez sur les traces du dramaturge le plus célèbre d'Angleterre en visitant le lieu de naissance de Shakespeare et le cottage d'Anne Hathaway à Stratford-upon-Avon. Admirez les villages typiquement anglais et les cottages au toit de chaume des Cotswolds en visitant Bibury, Burford et Bourton-on-the-Water.

par: David Steele/shutterstock

Visite des studios Warner Bros. à Londres — Le tournage de Harry Potter



Entrez dans le monde magique de Harry Potter et visitez les plateaux de tournage des films dans le cadre de la visite des studios Warner Bros.

Pendant la visite, vous pourrez flâner dans le bureau de Dumbledore, entrer dans la Grande Salle de Poudlard, parcourir le Chemin de Traverse, découvrir comment ils ont fait voler Harry Potter sur son balai et regarder les effets spéciaux animatroniques prendre vie. Un lieu incontournable pour les amoureux du plus célèbre des magiciens.

par: SOK Studio/shutterstock

Adresse: Studio Tour Drive, Leavesden

Visite sur le thème de Jack l'Éventreur



Découvrez la légende du célèbre Jack l'Éventreur lors d'une visite nocturne palpitante de Londres. Suivez votre guide expert dans les ruelles

faiblement éclairées de Whitechapel et écoutez les histoires troublantes et les théories du complot concernant l'un des tueurs en série les plus célèbres de l'histoire. Découvrez les rues du Londres victorien animées grâce aux projections

innovantes RIPPER-VISION™.

par: Denis S/shutterstock

Cathédrale Saint-Paul



La cathédrale Saint-Paul du XVIIe siècle située sur Ludgate Hill est l'un des bâtiments les plus emblématiques de la capitale. Conçue par l'illustre Sir Christopher Wren, St Paul's était le plus haut bâtiment de Londres jusqu'en 1962. Servez-vous des guides multimédias à écran tactile ou participez à une visite guidée pour découvrir le célèbre intérieur ou, si vous vous sentez d'attaque, montez à la Whispering Gallery et testez l'acoustique. De là, vous pouvez continuer votre chemin jusqu'à la Golden Gallery au sommet du dôme, où vous serez récompensé par une vue imprenable sur Londres. Vous pouvez également descendre dans la crypte où vous trouverez des monuments commémoratifs de personnages historiques importants tels que celui de l'amiral Lord Nelson.

par: Nirmal Rajendharkumar/unsplash

Adresse: St Paul's Churchyard, Londres

Les transports en commun: Stations de métro St Paul's, Mansion House et Blackfriars

Téléphone: +44 20 7246 8350

Internet: www.stpauls.co.uk

Email: reception@stpaulscathedral.org.uk

Hyde Park



Couvrant plus de 140 hectares, Hyde Park est un havre de verdure au centre de Londres. Le parc abrite quelque 4 000 arbres, un grand lac, une prairie et des jardins fleuris ornementaux. De nombreuses activités et événements sont

proposés tels que l'équitation, le patinage, le cyclisme, la natation et les tours en bateau. Les points forts à ne pas manquer incluent le pont Serpentine, la fontaine Joy of Life, la statue d'Achille, la fontaine commémorative de Diana et le Speaker's Corner.

par: Simon Hurry/unsplash

Adresse: Hyde Park, Londres

Les transports en commun: Stations de métro Lancaster Gate, Queensway, Marble Arch, Hyde Park Corner et Knightsbridge

Horaires d'ouverture: Tous les jours de 5h à minuit

Téléphone: +44 300 061 2114

Billets: Entrée gratuite

Internet: www.royalparks.org.uk/parks/hyde-park

Email: hyde@royalparks.org.uk

National Gallery



Vous trouverez à la National Gallery de vastes collections de certaines des peintures les plus célèbres, les plus belles et les plus impressionnantes du monde. Découvrez certaines des meilleures productions artistiques qui aient jamais existé. Admirez les chefs-d'œuvre de Léonard de Vinci, Michel-Ange, Titien, Rembrandt, Vermeer, Turner, Monet ou Van Gogh.

par: Mistervlad/shutterstock

Adresse: Trafalgar Square, Londres

Les transports en commun: Station de métro Charing Cross

Horaires d'ouverture: Tous les jours de 10h à 18h, le vendredi jusqu'à 21h

Téléphone: +44 20 7747 2885

Billets: Entrée gratuite

Internet: www.nationalgallery.org.uk

Email: information@ng-london.org.uk

Leicester Square



Leicester Square est une place piétonne entourée de plusieurs cinémas d'importance nationale avec certains des plus grands écrans de la ville,

ainsi que de nombreux restaurants. L'Odéon et l'Empire accueillent souvent des avant-premières de films, alors pourquoi ne pas venir apercevoir quelques stars d'Hollywood pendant votre séjour à Londres.

Le jardin luxuriant au milieu de la place est l'endroit idéal pour se rafraîchir en été ou faire une pause. Les cinéphiles devraient absolument consulter le programme du Prince Charles Cinema. Ce cinéma indépendant propose des projections de films cultes et des marathons de films.

par: William Barton/shutterstock

Adresse: West End, Londres

Internet: www.leicestersquare.london

Plus d'infos:

princecharlescinema.com/PrinceCharlesCinema.dll/Home

Visite de Londres en bus, Hop On – Hop Off



Profitez de l'introduction parfaite à Londres. Partez à l'aventure avec les Big Bus Tours. Notre visite guidée non-stop de Londres vous permet de

vous imprégner facilement de l'atmosphère de la ville. Détendez-vous et découvrez des informations fascinantes sur la riche culture et l'histoire dramatique de Londres en passant devant ses célèbres sites et attractions. À bord de certains de nos bus Red Tour, profitez des meilleurs conseils de nos guides expérimentés pour vous aider à découvrir les secrets et les

histoires de Londres. Notre itinéraire de bus a été soigneusement planifié pour vous permettre de découvrir tous les meilleurs sites touristiques de Londres, notamment Big Ben, le London Eye, le Tower Bridge et le palais de Buckingham.

par: GagliardiPhotography/shutterstock

Adresse: Station Green Park, Londres

Téléphone: +4420 7808 6753

Internet: www.bigbustours.com/fr/london/visites-londres-bus

Brixton & Electric Avenue



L'Electric Avenue de Brixton doit son nom au fait qu'elle a été la première rue commerçante de Londres à être éclairée par des

lampes électriques. Aujourd'hui, l'avenue est un marché alimentaire diversifié et éclectique, principalement spécialisé dans la cuisine africaine et caribéenne.

Outre la nourriture, la zone attire les chineurs à la recherche de caméras, d'équipements audio, de toutes sortes d'articles ménagers, de produits et services de coiffure et de beauté, de perruques, de poissonniers, de bouchers, de boulangers, de magasins de fruits et de fleurs, et bien d'autres.

Brixton Village est une zone couverte du marché avec arcades qui regorge de boutiques originales, de stands de fruits et légumes et d'une pléthore de cafés et de restaurants.

La Brixton Academy est un lieu emblématique qui accueille certains des plus grands groupes de rock et de pop au monde. La salle a été initialement ouverte en tant que théâtre et cinéma sous le nom d'Astoria, mais elle a depuis évolué pour devenir une salle de concert qui a

notamment accueilli Madonna, Sex Pistols et The Smiths.

par: Clare Whiting/unsplash

Hoxton & Shoreditch



Hoxton et Shoreditch sont des pôles créatifs regorgeant d'art de rue coloré, de cafés et de bars branchés, de galeries expérimentales et de discothèques populaires. Découvrez les nombreux bars à thème qui proposent de délicieux plats inventifs issus de toutes les cuisines du monde. Il y a aussi de nombreuses boutiques vintage et de design.

par: Ambitious Creative Co. Rick Barrett/unsplash

Les transports en commun: Stations de métro Shoreditch High Street et Old Street

Victoria & Albert Museum (V&A)



Le Victoria and Albert Museum de Kensington possède une magnifique collection de design et d'art, allant de l'art islamique à la haute joaillerie européenne, des célèbres aquarelles d'artistes tels que John Constable aux créations de mode emblématiques de Vivienne Westwood. Explorez la collection permanente ou visitez l'une des expositions temporaires de renommée mondiale et toujours populaires du musée. Ne manquez pas les événements originaux du Friday Lates qui ont lieu le dernier vendredi de chaque mois.

par: Andriy Blokhin/shutterstock

Adresse: Cromwell Road, Londres

Les transports en commun: Station de métro South Kensington

Horaires d'ouverture: Du mercredi au dimanche de 10h à 17h45

Téléphone: +44 20 7942 2000

Billets: Entrée gratuite. Certaines expositions sont payantes.

Réservez à l'avance

Internet: www.vam.ac.uk

Email: contact@vam.ac.uk

Madame Tussauds London



Vous trouverez de quoi vous divertir à Madame Tussauds London, avec plus de 300 figures en cire, l'expérience cinématographique

Marvel Super Heroes 4D et le Spirit of London Taxi Ride. Les figures de cire étonnamment réalistes représentant des personnages célèbres (et tristement célèbres) de l'Histoire sont évidemment le point culminant de la visite. De Johnny Depp à One Direction en passant par Muhammad Ali and la Reine, vous reconnaîtrez certainement tous ceux représentés. Alors, quelle est votre célébrité préférée ?

par: [chrisdorney/shutterstock](#)

Adresse: Marylebone Road, Londres

Les transports en commun: Station de métro Baker Street

Horaires d'ouverture: Tous les jours de 10h à 16h

Internet: www.madametussauds.com/london/fr/

Email: guest.experience@madame-tussauds.com

Brick Lane



Brick Lane est le cœur de la communauté bangladaise de Londres. Les panneaux de signalisation apparaissent en anglais et en bengali,

et les restaurants sont authentiques et sans prétention. Vous trouverez ici certains restaurants emblématiques tels que le Bengal Village, Aladin, Smokestack, Hawksmoor ou

encore All Star Lanes. Ne manquez pas l'incontournable Beigel Bake, où vous pouvez vous procurer un bagel fourré de style juif traditionnel avec du bœuf salé ou du saumon fumé.

par: [Alena Veasey/shutterstock](#)

Internet: www.visitbricklane.org

Musée Sherlock Holmes



Le 221b Baker Street accueille le domicile officiel du célèbre détective fictif Sherlock Holmes. Selon les livres de Sir Arthur Conan

Doyle, il a vécu ici de 1881 à 1904. Le musée présente l'étude détaillée de Holmes, des œuvres de cire grandeur nature représentant des scènes des aventures de Holmes et Watson et une boutique de souvenirs.

par: [Mistervlad/shutterstock](#)

Adresse: 221b Baker Street, Londres

Les transports en commun: Station de métro Baker Street

Horaires d'ouverture: Du mercredi au dimanche de 10h à 17h

Téléphone: +44 207 224 3688

Internet: www.sherlock-holmes.co.uk

Email: curator@sherlock-holmes.co.uk

Hampstead Heath



Hampstead Heath est l'un des plus grands parcs de Londres. Il se trouve au sommet de l'un des points les plus élevés de Londres et offre une vue

imprenable sur les toits de Londres. Vous pourrez y admirer les gratte-ciel de Canary Wharf, ainsi que la cathédrale Saint-Paul et d'autres sites d'intérêt.

Le parc comprend des champs d'herbe, des

zones boisées et quelques grands étangs. L'eau n'est jamais bien chaude, mais emportez un maillot de bain au cas où vous auriez envie de piquer une tête.

par: Pablo Rogat/shutterstock

Les transports en commun: Gare de trains de banlieue de Hampstead Heath ou station de métro Hampstead

Horaires d'ouverture: Toujours ouvert

Internet: www.cityoflondon.gov.uk/things-to-do/green-spaces/hampstead-heath

Tate Modern



Installée dans une ancienne centrale électrique, Tate Modern est la principale galerie d'art britannique en matière d'art moderne et

contemporain. Outre les expositions très attendues de la galerie, il y a une fantastique collection permanente à découvrir. Elle présente des œuvres d'artistes aussi divers que Matisse, Picasso, Rothko, Pollock, Warhol et Bourgeois.

par: Mistervlad/shutterstock

Adresse: Bankside, Londres

Les transports en commun: Stations de métro Southwark et Blackfriars

Horaires d'ouverture: Tous les jours de 10h à 18h

Téléphone: +44 20 7887 8888

Billets: Entrée gratuite. Certaines expositions temporaires sont payantes. Il est recommandé de réserver à l'avance.

Internet: www.tate.org.uk

Email: visiting.modern@tate.org.uk

British Film Institute – The BFI



Le British Film Institute (BFI) est un incontournable pour les amateurs de cinéma.

Cette organisation caritative dédiée au

cinéma et à la télévision diffuse des films tous les

jours : des derniers plus grands blockbusters projetés dans leur spectaculaire salle IMAX aux classiques d'antan et aux incontournables de l'indie dans ses salles plus petites et plus intimes.

Le site rénové du BFI est situé à Southbank, l'endroit idéal pour admirer la vue sur le bord de la rivière et se retrouver en compagnie créative d'amateurs de cinéma et de théâtre locaux. Le bar-restaurant au bord de l'eau du BFI est idéal pour les rendez-vous galants ou pour discuter du dernier film entre amis.

par: Samuel Regan-Asante/unsplash

Adresse: Southbank Centre, Belvedere Road, Londres

Internet: www.bfi.org.uk

Jardins de Kew



Les jardins botaniques royaux de Kew, plus grand site mondial de l'UNESCO de Londres, constituent le plus grand projet de conservation de

ce type au monde. Visitez la maison alpine Davies et découvrez les conditions de haute altitude qui permettent aux plantes alpines de pousser, parcourez du désert à la jungle au Princess of Wales Conservatory, émerveillez-vous devant les trompeuses plantes carnivores et admirez la vue imprenable sur Londres depuis le sommet de la Grande Pagode.

par: Kiev Victor/shutterstock

Adresse: Richmond, Royaume-Uni

Les transports en commun: La station de métro Kew Gardens se trouve à 500 mètres de Victoria Gate.

Horaires d'ouverture: Tous les jours à partir de 10h. Les heures de fermeture varient tous les mois.

Téléphone: +44 20 8332 5655

Internet: www.kew.org/kew-gardens

Aquarium SEA LIFE de Londres



Situé sur la rive sud, juste à côté du London Eye, l'aquarium SEA LIFE de Londres abrite l'une des plus grandes collections d'Europe sur la vie marine mondiale, avec plus de 500 espèces, 14 zones thématiques et deux millions de litres d'eau. Parmi les attractions phares vous trouverez les hippocampes, les poulpes, les requins zèbres et les poissons-clowns. Des expériences interactives sont également proposées. Vous pourrez ainsi assister à des démonstrations de plongée, observer les requins se nourrir ou même essayer de nourrir les raies vous-même. N'oubliez pas de marcher « sous l'océan » dans le tunnel vitré.

par: NadyaEugene/shutterstock

Adresse: County Hall, Westminster Bridge Road, Londres
Les transports en commun: Stations de métro Waterloo et Westminster

Téléphone: +44 20 7967 8025

Internet: www.visitsealife.com/london

Email: sllondon@merlinentertainments.biz

Legoland Windsor



Construit dans un parc de 60 hectares, le LEGOLAND Windsor est situé juste à l'extérieur de Londres. Il abrite plus de 55 manèges, spectacles, attractions et ateliers, tous destinés aux enfants de moins de 12 ans. Ce parc à thème est un endroit idéal pour une excursion d'une journée en famille. Montez à bord d'un sous-marin Lego, admirez le paysage emblématique de Londres en miniature, imprégnez-vous des manèges aquatiques et mettez vos compétences à l'épreuve à The Driving School.

par: Alphacolor/unsplash

Adresse: Winkfield Road, Windsor, Berkshire

Les transports en commun: Prenez un train de London Paddington à Windsor & Eton Central via Slough, ou de Waterloo à Windsor & Eton Riverside directement. Un service de navette relie les deux gares au parc.

Internet: www.legoland.co.uk

Email: customer.services@legoland.co.uk

Plus d'infos: Le parc à thème possède son propre hôtel avec des chambres à thème.

Château de Hampton Court



Le Château de Hampton Court était la résidence royale préférée du roi Henri VIII. Le lieu regorge d'histoires passionnantes et de sites magnifiques. À l'intérieur du bâtiment, vous pourrez visiter le Grand Hall médiéval où la compagnie de William Shakespeare s'est produite, ainsi que les immenses cuisines Tudor et la Galerie Hantée. Il y a aussi beaucoup à voir à l'extérieur du château, notamment le mystérieux labyrinthe, les magnifiques jardins et un grand parc. Parmi les autres points forts, citons les visites et les conférences quotidiennes, ainsi que l'exposition florale annuelle du château.

par: Gail Johnson/shutterstock

Adresse: East Molesey, Surrey

Les transports en commun: La gare de Hampton Court se trouve juste de l'autre côté du pont.

Téléphone: +44 844 482 7777

Internet: www.hrp.org.uk/hampton-court-palace

Email: hamptoncourt@hrp.org.uk

WWT London Wetland Centre



Le WWT London Wetland Centre est une réserve naturelle de 42 hectares située à la périphérie du centre de Londres. Vous y trouverez de nombreux oiseaux rares, de magnifiques lacs, des jardins paisibles et des prairies apaisantes où vous pourrez vous promener et contempler la nature. Gardez les yeux ouverts pour avoir la chance d'apercevoir une famille de loutres. Vous pouvez également faire une visite guidée gratuite avant de vous détendre au Water's Edge Cafe. Il existe des zones d'aventure intérieures et extérieures pour les enfants.

par: Lilian Dibbern/unsplash

Adresse: Queen Elizabeth's Walk, Barnes, Londres

Téléphone: +44 20 8409 4400

Internet: www.wwt.org.uk/wetland-centres/london

Email: info.london@wwt.org.uk

London Dungeon



L'histoire de Londres est remplie de contes macabres et de personnages effrayants. L'attraction London Dungeon sur la rive sud de la Tamise raconte certaines de ces histoires sanglantes. À l'aide de costumes, de décors à 360° et d'une multitude d'effets spéciaux, London Dungeon vous emmène en 90 minutes à travers 1 000 ans du passé sanglant, horrible et terrifiant de la ville. Faites attention à Jack l'Éventreur et Sweeney Todd sur le chemin. Ce n'est pas une attraction pour les âmes sensibles.

par: Tereshchenko Dmitry/shutterstock

Adresse: County Hall, Riverside Building, Londres

Les transports en commun: Stations de métro Waterloo et Westminster

Téléphone: +44 333 321 2001

Internet: www.thedungeons.com/london/en

Email: london.dungeon@merlinentertainments.biz

London Mithraeum



Rouvertes récemment sur le site même de leur découverte initiale, les ruines de ce temple romain de Mithra sont accessibles au public au sous-sol du siège européen de Bloomberg, au numéro 12 de Walbrook. Quelques expositions sont proposées et incluent à la fois des objets historiques et des œuvres d'art contemporain. L'entrée est gratuite.

par: Bukhta Yurii/shutterstock

Adresse: 12 Walbrook, Londres

Horaires d'ouverture: Du mardi au samedi de 10h à 18h, le dimanche de midi à 17h, fermé le lundi. Premier jeudi du mois de 10h à 20h

Téléphone: +44 20 7330 7500

Internet: www.londonmithraeum.com

Email: info@londonmithraeum.com

Plus d'infos: Il est recommandé de réserver une place à l'avance. L'entrée est gratuite.

National Portrait Gallery

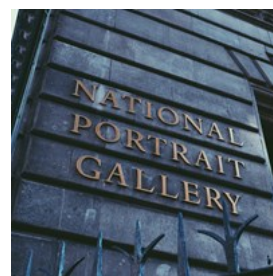

La National Portrait Gallery, située dans le centre de Londres, possède plus de 195 000 portraits des hommes et des femmes célèbres qui ont marqué l'histoire de la Grande-Bretagne du XVIe siècle à nos jours. Les modèles incluent des rois et des reines, des acteurs, des hommes politiques, des musiciens et bien plus encore, tous représentés par des artistes aussi renommés que Holbein, David Hockney, Cecil Beaton et Lucian Freud. N'hésitez pas non plus à consulter le calendrier

des expositions temporaires de la galerie.

par: Amy-Leigh Barnard/unsplash

Adresse: St Martin's Place, Londres

Les transports en commun: Les stations de métro de Charing Cross et Leicester Square se trouvent toutes deux à 5 minutes de marche. La zone est également desservie par de nombreuses lignes de bus.

Horaires d'ouverture: Du dimanche au jeudi de 10h30 à 18h, vendredi et samedi de 10h30 à 21h

Téléphone: +44 207 306 0055

Billets: Gratuit (certaines expositions sont payantes)

Internet: www.npg.org.uk

EXCURSIONS D'UNE JOURNÉE DEPUIS LONDRES



Samri/shutterstock

Stonehenge, le château de Windsor & Bath au départ de Londres



Découvrez trois joyaux en dehors de Londres lors d'une excursion d'une journée amusante à Stonehenge, au château de Windsor et dans la

ville historique de Bath.

Tout d'abord, rendez-vous au château de Windsor, résidence de la famille royale britannique, pour visiter les appartements d'État et la chapelle Saint-Georges. Continuez ensuite vers Salisbury, où vous pourrez admirer les

énigmatiques formations rocheuses de Stonehenge. Enfin, explorez la ville de Bath, classée au patrimoine mondial de l'UNESCO, connue pour son élégante architecture géorgienne et ses thermes romains.

par: David Herraiez Calzada/shutterstock

Visite sur les traces de Shakespeare de Stratford-upon-Avon aux Cotswolds au départ de Londres



Oubliez l'agitation de Londres pour découvrir les villages emblématiques de l'Angleterre en visitant les charmants Cotswolds

et la ville médiévale de Stratford-upon-Avon.

Marchez sur les traces du dramaturge le plus célèbre d'Angleterre en visitant le lieu de naissance de Shakespeare et le cottage d'Anne Hathaway à Stratford-upon-Avon.

Admirez les villages typiquement anglais et les cottages au toit de chaume des Cotswolds en visitant Bibury, Burford et Bourton-on-the-Water.

par: David Steele/shutterstock

Visite des studios Warner Bros. à Londres – Le tournage de Harry Potter



Entrez dans le monde magique de Harry Potter et visitez les plateaux de tournage des films dans le cadre de la visite des studios Warner Bros.

Pendant la visite, vous pourrez flâner dans le bureau de Dumbledore, entrer dans la Grande Salle de Poudlard, parcourir le Chemin de Traverse, découvrir comment ils ont fait voler

Harry Potter sur son balai et regarder les effets spéciaux animatroniques prendre vie. Un lieu incontournable pour les amoureux du plus célèbre des magiciens.

par: SOK Studio/shutterstock

Adresse: Studio Tour Drive, Leavesden

DES ÉVÉNEMENTS À NE PAS MANQUER



Tint Media/shutterstock

Londres propose un calendrier bien rempli d'événements qui s'adressent à un large éventail de publics tout au long de l'année. Ce guide met en évidence les plus populaires et les plus intéressants qui devraient certainement figurer sur votre liste de choses à faire.

Marchés de Noël à Londres



Il paraît qu'on peut commencer à sentir l'esprit de Noël dès le mois d'octobre au Royaume-Uni. Pour ressentir le véritable

esprit de Noël à Londres, rendez-vous dans une ou plusieurs de ces destinations très festives de la capitale et remerciez-nous plus tard. Ne manquez pas les charmants marchés de Noël qui parsèment le centre-ville. Que ce soit à Leicester Square, au Southbank Centre ou à London Bridge City, pourquoi ne pas vous réchauffer avec une tasse de vin chaud au bord

de la rivière tout en parcourant les étals et en profitant de l'ambiance festive.

par: Jamie Davies/unsplash

Adresse: Leicester Square, South Bank et London Bridge

Les transports en commun: Leicester Square, South Bank, London Bridge

Horaires d'ouverture: Décembre. Voir le site Web pour les horaires et les dates

Billets: Entrée gratuite

Internet: www.timeout.com/london/things-to-do/london-event-s-in-december

Relève de la garde au palais de Buckingham



La relève de la garde ou de la garde montée est l'échange de fonctions entre gardes au palais de Buckingham. Assistez à la cérémonie pendant

laquelle chaque groupe de gardes vêtus de tuniques rouges traditionnelles et de chapeaux en peau d'ours prend la relève de leurs frères d'armes. Vous pouvez également assister à des changements de garde cérémoniels au château de Windsor et à la Tour de Londres.

par: Iacopo Guidi/shutterstock

Adresse: Buckingham Palace, Londres

Les transports en commun: Station de métro Green Park

Horaires d'ouverture: Débute généralement à 10h45 et dure environ 45 minutes, le transfert de fonction ayant lieu à 11h

Billets: Entrée gratuite

Internet: www.changing-guard.com

Plus d'infos: Les horaires changent en permanence et à court préavis, alors assurez-vous de consulter l'horaire avant votre visite

British Summer Time Music Festival



Le festival de musique Barclaycard British Summer Time a lieu chaque année à Hyde Park. L'événement d'une semaine couvre de nombreux goûts musicaux, de la pop au rock en passant par la danse et le hip hop. Pour en savoir plus, consultez leur site Web.

par: Monkey Business Images/shutterstock

Adresse: Hyde Park, Londres

Les transports en commun: Stations de métro Marble Arch, Hyde Park Corner ou Green Park

Billets: Assurez-vous d'obtenir vos billets bien à l'avance

Internet: www.bst-hydepark.com

Email: customer@bst-hydepark.com

Exposition florale de Chelsea



La plus grande exposition florale au monde se déroule dans l'ouest de Londres pendant quatre jours en mai. Chaque année est différente de la précédente, mais les petits jardins animés et les expositions horticoles apportent toujours une touche de couleur et de parfum au calendrier des événements de Londres. Il est conseillé de réserver à l'avance.

par: Natalia Vestigio Services/shutterstock

Adresse: Royal Hospital Chelsea, Royal Hospital Road, Chelsea, Londres

Les transports en commun: Station de métro Sloane Square

Horaires d'ouverture: Fin du mois de mai

Internet:

www.rhs.org.uk/shows-events/rhs-chelsea-flower-show

Email: showscustomer@rhs.org.uk

Trooping the Colour – Défilé d'anniversaire du roi



Pour fêter l'anniversaire du roi en juin de chaque année, la tradition de Trooping the Colour a lieu à Horse Guards Parade et le long de

l'avenue The Mall, près du palais de Buckingham. La cérémonie militaire en grande pompe comprend un survol de la Royal Air Force et une procession dirigée par Sa Majesté.

par: Nick Fewings/unsplash

Adresse: Horse Guards Parade, Whitehall, Londres

Les transports en commun: Stations de métro Charing Cross, Embankment ou Westminster

Internet: www.householddivision.org.uk/trooping-the-colour

Email: info@householddivision.org.uk

Plus d'infos: Consultez le site Web pour plus d'informations

Carnaval de Notting Hill



Le plus grand festival de rue d'Europe a lieu tous les ans le week-end précédant le dernier lundi d'août dans l'ouest de Londres. L'immense fête

sur le thème des Caraïbes se déroule sur une période de trois jours et le défilé principal a lieu le lundi. Attendez-vous à des chars colorés, à des artistes costumés et à beaucoup de musique.

par: JessicaGirvan/shutterstock

Adresse: Quartier de Notting Hill, Londres

Horaires d'ouverture: Le dernier lundi d'août et le week-end précédant

Billets: Entrée gratuite

Internet: www.thelondonnottinghillcarnival.com

Email: info@lnhcet.com

Festival Totally Thames



Tout le mois de septembre est consacré à la célébration du fameux fleuve de Londres. Le festival Totally Thames se déroule sur une période de 30 jours. Avec plus de 100 manifestations artistiques et culturelles différentes, le festival envahit la ville sur des kilomètres. En 2014, il y a eu des promenades guidées, des visites et des régates de grands voiliers, ainsi que du théâtre, du cinéma et de nombreuses autres manières passionnantes de profiter de Londres. Tous ces événements ont lieu sur ou au bord de la Tamise.

par: Songquan Deng/shutterstock

Adresse: Différents sites le long de la rivière

Horaires d'ouverture: Tout au long de septembre

Téléphone: +44 20 7928 8998

Internet:

thamesfestivaltrust.org/artistic-programme/totally-thames

Email: contact@thamesfestival.org

OÙ MANGER



Julien-images-videos-93/shutterstock

La scène culinaire britannique est en effervescence à Londres, avec des chefs innovants qui repensent les classiques britanniques traditionnels et créent de nouveaux plats préférés, le tout en mettant l'accent sur les produits frais et locaux.

Grâce au riche mélange de cultures de Londres, les restaurants de la capitale proposent de délicieux plats provenant des quatre coins du monde. Quelle que soit la cuisine que vous aimez, vous la trouverez certainement à Londres. Chinois, japonais, coréen, caribéen, polonais, français, italien, afghan, éthiopien, américain, espagnol, sud-africain, persan... la liste est longue.

Avec ses restaurants étoilés Michelin, ses cantines adaptées aux familles, ses pubs gastronomiques chaleureux, ses établissements de restauration rapide et ses cafés originaux disséminés dans toute la ville, il y en a aussi pour tous les budgets. Les food court et la street food sont également en plein essor, et de nouveaux établissements apparaissent semble-t-il tous les mois.

Arcade Food Hall



Arcade Food Hall est une halle de restauration numérique haut de gamme, la première de ce genre à Londres, abritant sous un même toit plusieurs restaurants, cafés et bars proposant des artistes émergents de la gastronomie.

Les clients pourront déguster des plats du monde entier : des currys thaïlandais à la cuisine de rue indonésienne, en passant par la restauration rapide du nord de l'Inde, les tapas espagnoles, les sushis japonais et les hamburgers américains. Vous trouverez en plus un comptoir servant du café, des sandwichs et des pâtisseries pour le déjeuner, ainsi qu'une expérience immersive en matière de desserts proposée par les plus grands connaisseurs de confiseries du Royaume-Uni.

par: bezikus/shutterstock

Adresse: 103-105 New Oxford Street, Londres

Les transports en commun: Station de métro Tottenham Court Road

Horaires d'ouverture: Du lundi au samedi de 8h à 16h30, le dimanche de 10h à 16h30

Internet: www.arcade-london.com

Plus d'infos: Situé dans le bâtiment Centre Point

Kanada-Ya Piccadilly



On peut dire que la meilleure chaîne de ramen de Londres compte désormais trois succursales à travers la ville. Ils sont spécialisés

dans les ramen tonkotsu (bouillon de porc) ; certains bols contiennent du bouillon d'os de poulet ou une combinaison des deux. Tous les restaurants, à l'exception de celui d'origine à Covent Garden, proposent une option végétarienne.

par: Artit Wongpradu/shutterstock

Adresse: 3 Panton Street, Londres

Horaires d'ouverture: Du lundi au dimanche de midi à 15h et de 16h à 22h

Téléphone: +44 20 7930 3511

Internet: www.kanada-ya.com

Plus d'infos: Les deux autres succursales sont situées au 35 Upper Street et au 64 St Giles High Street

Bang Bang Oriental Food Hall



Probablement le seul endroit du genre en Europe, le Bang Bang Oriental Food Hall est une immense aire de restauration dotée de

spacieux endroits pour s'installer. Le dernier étage abrite quelques douzaines de restaurants proposant des cuisines de tout le continent asiatique, avec un restaurant chinois de 360 places au rez-de-chaussée. Le voyage à Colindale

vaut vraiment le coup.

par: monticello/shutterstock

Adresse: 399 Edgware Road, Londres

Les transports en commun: Colindale

Téléphone: +44 20 8205 9098

Internet: www.bangbangoriental.com

M.Manze



M.Manze est un héritage de Cockney qui remonte à 1902 et propose un menu classique et intemporel composé de tartes, de

purée et d'anguilles en gelée. Venez du lundi au samedi avant 14h pour avoir une place.

Ce restaurant de Tower Bridge a joué un rôle important dans l'histoire gastronomique de la région, mais il s'est également taillé une place dans la culture populaire britannique en apparaissant dans de nombreux livres, émissions de télévision et films, et a servi de toile de fond au clip d'Elton John pour son single « Made in England ». Les célébrités viennent aussi souvent prendre un repas !

par: M Rose/shutterstock

Adresse: 87 Tower Bridge Road, Bermondsey, Londres

Horaires d'ouverture: Du lundi au jeudi de 10h30 à 17h45, le vendredi de 10h à 18h45, le samedi de 10h à 19h45, le dimanche de 11h à 14h45

Téléphone: +44 20 7407 2985

Internet: www.manze.co.uk

Plus d'infos: Deux autres sites à Peckham et Sutton

J Sheekey



Niché entre Leicester Square et Covent Garden, J Sheekey est en activité depuis les années 1890 et est l'endroit idéal pour déguster du poisson, des

huîtres et des crustacés issus de sources durables. De la tarte au poisson Sheekey's à l'élégante préparation de crevettes (en passant par les plats végétariens et à base de viande), il y en a pour tous les goûts.

par: Cesarz/shutterstock

Adresse: 28-34 St Martin's Court, Londres

Les transports en commun: Station de métro Leicester Square

Horaires d'ouverture: Du lundi au samedi de midi à 23h, le dimanche de midi à 18h

Téléphone: +44 20 7240 2565

Internet: www.j-sheekey.co.uk

Inamo Soho



Restaurant-bar fusion oriental, Inamo est un pionnier où l'expérience culinaire est entre vos mains, grâce à un système de commande

interactif. Au lieu de lire une longue liste de noms de plats, il vous suffit de choisir votre plat préféré parmi un menu illustré de plats et de boissons projeté sur la surface de votre table. Le menu panasiatique inclut des influences du Japon, de Chine, de Thaïlande, de Corée et d'ailleurs.

par: Ekaterina Smirnova/shutterstock

Adresse: 134-136 Wardour Street, Soho, Londres

Les transports en commun: Stations de métro Tottenham Court Road et Oxford Circus

Horaires d'ouverture: Du lundi au mercredi de 16h à 23h, le jeudi de midi à 23h, le vendredi de midi à 23h30, le samedi de 11h à 23h30, le dimanche de midi à 21h15

Téléphone: +44 20 7851 7051

Internet: www.inamo-restaurant.com

Email: reservations@inamo-restaurant.com

Plus d'infos: Découvrez leur deuxième établissement à Covent Garden

The Wolseley



Installé dans une ancienne salle d'exposition automobile de Piccadilly, le Wolseley est un élégant café-restaurant inspiré du

grand style européen d'antan. La cuisine suit le même fil conducteur européen classique, avec des plats phares tels que le veau Holstein et le bouillon de poulet avec raviolis. Venez prendre le petit-déjeuner, le déjeuner, le thé de l'après-midi ou le dîner.

par: Chef photography/shutterstock

Adresse: 160 Piccadilly, Londres

Les transports en commun: Stations de métro Green Park et Piccadilly Circus

Horaires d'ouverture: Du lundi au vendredi de 7h à 23h, le samedi de 8h à 23h, le dimanche de 8h à 22h

Téléphone: +44 20 7499 6996

Internet: www.thewolseley.com

Email: info@thewolseley.com

Restaurant Gordon Ramsay



Si le nom à lui seul ne suffit pas à le vendre, les trois étoiles Michelin décernées au restaurant Gordon Ramsay devraient le faire. Situé dans le

quartier aisé de Chelsea, le restaurant sert une cuisine française moderne à base d'ingrédients soigneusement sélectionnés dans une atmosphère élégante et intime. Mettez-vous sur votre trente-et-un pour vous intégrer au décor.

par: vichie81/shutterstock

Adresse: 68 Royal Hospital Road, Londres
Les transports en commun: Stations de métro South Kensington et Sloane Square
Horaires d'ouverture: Du mardi au samedi de midi à 14h15 et de 18h à 21h15
Téléphone: +44 20 7352 4441
Internet: www.gordonramsayrestaurants.com/restaurant-gordon-ramsay
Email: royalhospitalroad@gordonramsay.com

Dinner by Heston Blumenthal



Le restaurant Dinner de Heston Blumenthal est connu pour son menu inventif composé de plats britanniques d'inspiration historique. Choisissez parmi des plats tels que le saumon affiné au thé Earl Grey (des années 1730), le pigeon épicé (1780) et le gâteau Topsy (1810). Vous pouvez également laisser le chef choisir en optant pour le menu du déjeuner ou en vous installant à la table du chef, qui fait directement face à la cuisine ouverte du restaurant construite sur mesure. Les tables en terrasse du jardin sont parfaites pour les beaux jours.

par: Shaiith/shutterstock
Adresse: 66 Knightsbridge, Londres
Les transports en commun: Station de métro Knightsbridge
Téléphone: +44 20 7201 3833
Internet: www.dinnerbyheston.com
Email: molon-dinnerhb@mohg.com
Plus d'infos: Situé à l'intérieur de l'hôtel Mandarin Oriental Hyde Park

Wild Heart



Situé au rez-de-chaussée de l'élégant hôtel Sanctum Soho, le Wild Heart sert une cuisine britannique moderne et de saison, du petit-déjeuner au dîner en passant par le goûter.

À la fois bar et restaurant, c'est aussi l'endroit idéal pour prendre un café, un cocktail en soirée ou un verre de vin sur leur toit-terrasse couvert.

par: Shebeko/shutterstock
Adresse: 20 Warwick Street, Soho, Londres
Les transports en commun: Stations de métro Oxford Circus et Piccadilly Circus
Téléphone: +44 20 7292 6100
Internet: www.sanctumsoho.com/restaurant
Email: info@sanctumsoho.com
Plus d'infos: Situé à l'intérieur de l'hôtel Sanctum Soho

Poppies Fish & Chips



Vous revenez de Camden Market et vous souhaitez vous arrêter pour un repas ? Au Poppies, vous pourrez déguster le plat traditionnel de la classe ouvrière britannique tel qu'il se doit. Pourquoi ne pas déguster une bonne portion de morue savoureuse accompagnée d'une portion de frites croustillantes et moelleuses, le tout avec une sauce tartare et une tranche de citron en accompagnement. Décoré dans le style londonien des années 1940, Poppies est connu comme l'un des meilleurs fish and chips de la capitale. Outre la succursale de Camden, vous en trouverez deux autres à Spitalfields et à Soho.

par: from my point of view/shutterstock
Adresse: 30 Hawley Crescent, Londres
Les transports en commun: Station de métro Camden Town
Horaires d'ouverture: Du dimanche au mercredi de 11h à 22h, du jeudi au samedi de 11h à 23h
Téléphone: +44 020 7267 0440
Internet: www.poppiesfishandchips.co.uk

OXO Tower Restaurant, Bar and Brasserie



Dînez dans le plus pur style britannique tout en admirant une magnifique vue surélevée sur la Tamise. Le restaurant, bar et brasserie OXO

Tower est l'endroit idéal pour un repas romantique, en particulier lorsqu'il est combiné à une promenade décontractée le long de la rive sud avant et après votre repas. Réservez à l'avance pour vous assurer d'avoir une table en plein air sur la terrasse extérieure et de profiter de la scène avec la cathédrale Saint-Paul en arrière-plan. Vous aurez peut-être la chance d'assister à un concert de jazz dans la brasserie.

par: Kamira/shutterstock

Adresse: Barge House Street, Oxo Tower Wharf, South Bank, Londres

Les transports en commun: Station de métro Blackfriars

Téléphone: +44 20 7803 3888

Internet: www.harveynichols.com/restaurant/the-oxo-tower

Email: oxo.reservations@harveynichols.com

Mestizo Mexican Restaurant & Tequila Bar



Coloré et accueillant, Mestizo propose une cuisine mexicaine traditionnelle de qualité agrémentée d'une touche raffinée. Au

rez-de-chaussée de ce restaurant calme, vous trouverez également un élégant bar à tequila servant des cocktails, de la tequila et des « antojitos » (tapas mexicaines).

par: Sofia Felguerez/shutterstock

Adresse: 103 Hampstead Road, Londres

Les transports en commun: Stations de métro Euston Square et Warren Street

Horaires d'ouverture: Du lundi au samedi de midi à 22h, le dimanche de midi à 16h et de 17h à 22h

Téléphone: +44 20 7387 4064

Internet: www.mestizomx.com

Email: eat@mestizomx.com

Gacho Piccadilly



La somptueuse succursale du restaurant argentin Gacho à Piccadilly s'étend sur quatre étages. À côté du restaurant principal se

trouvent la boutique de vins Cavas De Gacho, un bar à vin au rez-de-chaussée et un salon à souper au dernier étage. Les steaks figurent bien sûr en bonne place sur le menu, mais il existe également de nombreux autres plats à essayer, du ceviche équatorien en passant par les raviolis au scamorza et aux pommes de terre.

par: hlphoto/shutterstock

Adresse: 25 Swallow Street, Londres

Les transports en commun: Stations de métro Piccadilly Circus et Green Park

Horaires d'ouverture: Du dimanche au jeudi de midi à 23h, du vendredi au dimanche de 11h30 à 23h

Téléphone: +44 20 7734 4040

Internet: www.gachorestaurants.com/restaurants/piccadilly

Sketch

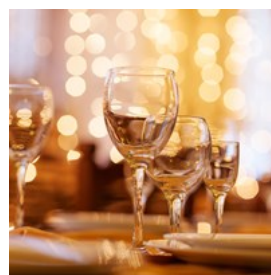

Sketch est un lieu excentrique, original et élégant situé à proximité de Regent Street, fondé par le grand chef français Pierre Gagnaire et le

restaurateur Mazouz. Cet espace rose millénaire unique comprend cinq salles à manger : la pâtisserie et restaurant The Parlour, le bar The Glade, la brasserie The Gallery, le restaurant deux étoiles Michelin Lecture Room & Library et le East Bar.

par: My Good Images/shutterstock

Adresse: 9 Conduit Street, Mayfair, Londres

Les transports en commun: Stations de métro Oxford Circus et Piccadilly Circus

Téléphone: +44 20 7659 4500

Internet: www.sketch.london

Email: info@sketch.london

Masala Zone Covent Garden



Décorée de mille couleurs avec de l'art populaire indien et des étiquettes de pétards, la succursale Covent Garden de Masala Zone est aussi

chaleureuse et accueillante que les autres restaurants de cette chaîne en pleine expansion. Le menu s'inspire de la cuisine de rue indienne et des plats faits maison, avec des grillades indiennes et des currys régionaux ainsi que des plateaux Thali de style tapas.

par: Sahil Rattanaphas/shutterstock

Adresse: 48 Floral Street, Covent Garden, London

Téléphone: +44 20 7379 0101

Internet: www.masalazone.com/locations/covent-garden

Plus d'infos: La chaîne Masala Zone compte 4 succursales à Londres

Sarastro



Sarastro est réputé pour son intérieur flamboyant : à la fois décor de théâtre et ancienne boutique de curiosités. S'inspirant des théâtres du West End

situés à proximité, la salle à manger comprend des loges d'opéra, des nappes en velours luxuriantes et des cabines douillettes. Le menu est méditerranéen et des spectacles sont régulièrement organisés, avec de l'opéra en direct le dimanche et le lundi, du swing et de la Motown le jeudi et des rythmes latins le vendredi.

par: Jocelyn Erskine-Kellie/pexels

Adresse: 126 Drury Lane, Londres

Les transports en commun: Stations de métro Covent Garden, Holborn et Temple

Horaires d'ouverture: Du lundi au vendredi de 15h à 22h30, le samedi de midi à 23h, le dimanche de midi à 22h30

Téléphone: +44 20 7836 0101

Internet: www.sarastro-restaurant.com

Email: info@sarastro-restaurant.com

The Blues Kitchen — Shoreditch



The Blues Kitchen est un restaurant réputé proposant des concerts et des hamburgers dans le quartier branché de l'East End de Londres. Venez

pour le déjeuner, le brunch, le dîner ou un cocktail au bar en soirée tout en profitant des concerts de blues et de soul organisés presque tous les jours de la semaine. Dévorez l'immense burger à la poitrine de bœuf, partagez la salade de tacos aux crevettes ou dégustez des ailes de poulet sichuanaises avec une sauce crémeuse à la mangue. Et n'oubliez pas d'accompagner votre plat de succulents beignets d'oignon et de frites.

par: zYGONEMA/shutterstock

Adresse: 134-146 Curtain Road, Shoreditch, Londres

Horaires d'ouverture: Du lundi au mercredi de midi à minuit, le jeudi de midi à 1h, le vendredi de midi à 2h30, le samedi de 10h à 3h, le dimanche de 10h à 23h30

Téléphone: +44 020 7729 7216

Internet: www.theblueskitchen.com

Plus d'infos: Si vous n'êtes pas à Shoreditch, vous pouvez toujours vous rendre dans leurs succursales tout aussi attrayantes de Camden ou de Brixton.

Duke of Cambridge



Le Duke of Cambridge est le premier et le seul pub britannique à être certifié biologique par la Soil Association. Comme on pouvait s'y attendre, le menu du pub gastronomique d'Islington propose une excellente gamme de délicieux plats et boissons biologiques et change tous les jours en fonction des plats de saison disponibles.

par: Magdanatka/shutterstock

Adresse: 30 St Peters Street, Islington, Londres

Les transports en commun: Station de métro Angel

Horaires d'ouverture: Du mardi au samedi de midi à 22h, le dimanche de midi à 18h

Téléphone: +44 20 7359 3066

Internet: www.dukeorganic.co.uk

Email: duke@dukeorganic.co.uk

Hide



Distingué d'une étoile Michelin seulement 5 mois après son ouverture, Hide est le résultat d'une collaboration ambitieuse entre le célèbre chef Ollie Dabbous et Hedonism Wines. Le restaurant du rez-de-chaussée propose des déjeuners d'un excellent rapport qualité-prix (les prix ne sont pas bas, mais adaptés au niveau), tandis que le restaurant gastronomique « Above » a fait sensation avec ses plats raffinés et sa présentation extravagante.

Les intérieurs s'inspirent clairement de Green Park, situé juste en face.

par: Vershinin89/shutterstock

Adresse: 85 Piccadilly, Mayfair, Londres

Téléphone: +44 20 3146 8666

Internet: www.hide.co.uk

Brick Lane



Brick Lane est le cœur de la communauté bangladaise de Londres. Les panneaux de signalisation apparaissent en anglais et en bengali, et les restaurants sont authentiques et sans prétention. Vous trouverez ici certains restaurants emblématiques tels que le Bengal Village, Aladin, Smokestack, Hawksmoor ou encore All Star Lanes. Ne manquez pas l'incontournable Beigel Bake, où vous pouvez vous procurer un bagel fourré de style juif traditionnel avec du bœuf salé ou du saumon fumé.

par: Alena Veasey/shutterstock

Internet: www.visitbricklane.org

LES 9 MEILLEURS THÉS DE L'APRÈS-MIDI



Pandora Pictures/shutterstock

Des sandwiches raffinés, des gâteaux appétissants, des théières fumantes, des scones garnis de confiture et de crème. Avec autant de délicieux ingrédients, il n'est pas étonnant que le thé traditionnel de l'après-midi reste toujours aussi populaire. Il existe encore aujourd'hui de nombreux hôtels, restaurants et cafés de premier plan servant le thé de l'après-midi à Londres, et il en existe de nombreuses variétés, du classique

aux alternatives peu caloriques, en passant par le thé de l'après-midi réservé aux hommes.

Le thé de l'après-midi est plutôt élégant, alors fondez-vous dans le décor en portant une tenue chic et vous vous sentirez comme chez vous. Les établissements figurant sur notre liste des thés de l'après-midi les plus remarquables sont tous soumis à un code vestimentaire.

Thé de l'après-midi au Ritz



Le thé de l'après-midi au Ritz est une institution londonienne. En fait, c'est tellement populaire qu'il faut réserver au moins quatre semaines à

l'avance. Pour répondre à la demande, il y a au total cinq séances de thé par jour dans la magnifique Palm Court du bâtiment. Une fois confortablement installé, vous pourrez déguster l'une des quatre options proposées et choisir parmi 17 types de thé en vrac tout en écoutant le pianiste ou le harpiste jouer doucement en arrière-plan.

par: Pandora Pictures/shutterstock

Adresse: 150 Piccadilly, West End

Les transports en commun: Station de métro Green Park

Horaires d'ouverture: Servi tous les jours à 11h30, 13h30, 15h30, 17h30 et 19h30

Téléphone: +44 20 7300 2345

Internet: www.theritzlondon.com

Email: dining@theritzlondon.com

Plus d'infos: À l'hôtel Ritz

Thé de l'après-midi chez Fortnum & Mason



En 2012, le salon de thé de Fortnum & Mason nouvellement renommé Diamond Jubilee a été officiellement inauguré par la reine, la duchesse de Cornwall et la duchesse de Cambridge.

Aujourd'hui, prendre le thé ou le goûter au salon de thé est une activité tout à fait royale. Une sélection de gâteaux et de pâtisseries du Coronation Cake Carriage, des blinis au saumon ainsi que des menus à base de thé et de gâteaux sont disponibles.

par: petereleven/shutterstock

Adresse: 181 Piccadilly, West End

Les transports en commun: Stations de métro Green Park et Piccadilly Circus

Horaires d'ouverture: Du lundi au samedi de 10h à 20h, le dimanche de 11h30 à 18h

Téléphone: +44 20 7734 8040

Internet: www.fortnumandmason.com

Email: reservations@fortnumandmason.co.uk

Plus d'infos: Le salon de thé Diamond Jubilee est situé au quatrième étage de Fortnum & Mason

Thé de l'après-midi au Brown's Hotel



Le thé de l'après-midi au Brown's Hotel est servi dans le cadre douillet et intemporel du salon de thé anglais, agrémenté de lambris, de cheminées et

d'œuvres d'art originales. Dégustez une sélection de snacks sucrés et salés et appréciez une tasse de thé de la collection unique de Brown's, le tout au son de la musique du Baby Grand Piano. Et faites vous resservir sans frais supplémentaires.

par: Maximum Exposure PR/shutterstock

Adresse: Albemarle Street, Mayfair, Londres

Les transports en commun: Stations de métro Green Park et Piccadilly Circus

Téléphone: +44 20 7493 6020
Internet: www.roccofortehotels.com
Email: tea.browns@roccofortehotels.com
Plus d'infos: À l'hôtel Brown's

Thé de l'après-midi à l'hôtel Café Royal



Mesdames et messieurs, choisissez votre plus belle tenue, car le thé de l'après-midi à l'hôtel Café Royal exige que vous soyez habillé de façon appropriée. Et pour cause. Pendant la semaine, le thé est servi dans l'excellent restaurant Ten Room, tandis que les réservations pour le week-end sont servies dans le glamour Oscar Wilde Lounge, nommé ainsi parce que ce dernier était un client régulier. Cette expérience n'a rien de standard : de délicieuses surprises à chaque étape.

par: Magdanatka/shutterstock
Adresse: 68 Regent Street, Piccadilly Circus, Londres
Les transports en commun: Station de métro Piccadilly Circus
Téléphone: +44 20 7406 3310
Internet: www.hotelcaferoyal.com/afternoon-tea
Email: restaurants@hotelcaferoyal.com

Thé de l'après-midi au Dorchester



Le thé de l'après-midi est servi cinq fois par jour au Dorchester, sur l'intemporelle Promenade, et à l'élégante Spatisserie. Choisissez entre l'option classique sur le balcon, le thé de l'après-midi Dorchester, l'option avec champagne ou l'option des bouchées à la Spatisserie. Des thés de saison spéciaux sont également disponibles à différents moments de l'année.

par: heygiggpic/shutterstock
Adresse: Park Lane, Londres
Les transports en commun: Stations de métro Hyde Park Corner et Green Park
Téléphone: +44 20 7629 8888
Internet: www.dorchestercollection.com/en/london/the-dorchester/restaurants-bars/#afternoon-tea
Email: restaurants.tdl@dorchestercollection.com

Thé de l'après-midi au Royal Albert Hall



Tous les amateurs de musique voudront réserver au Royal Albert Hall. Ce lieu emblématique de Londres a accueilli un nombre incalculable de concerts mémorables au fil des ans et accueille les BBC Proms annuels. Le thé de l'après-midi est servi dans le restaurant Verdi de l'établissement, du mercredi au dimanche. Le thé Twinings est servi avec des friandises et des sandwiches. Si vous souhaitez un surclassement plus chic, vous pouvez toujours commander une coupe de champagne Moët & Chandon.

par: T photography/shutterstock
Adresse: Kensington Gore, South Kensington, Londres
Les transports en commun: Stations de métro Gloucester Road et South Kensington
Téléphone: +44 20 7589 8212
Internet: www.royalalberthall.com/tickets/events/afternoon-tea
Email: food@royalalberthall.com

Thé de l'après-midi à Roseate House



Vous prévoyez de visiter Hyde Park et Kensington Gardens ? Vous explorez les canaux autour de Little Venice et de Paddington ? Pourquoi ne pas prendre le temps de vous reposer et de prendre le thé de l'après-midi au luxueux Roseate House London (anciennement connu

sous le nom de Royal Park Hotel). Faites plaisir à vos papilles en dégustant les scones aux raisins secs frais accompagnés de crème caillée du Devonshire, la crème au citron, le gâteau aux carottes, le sponge cake Victoria et le thé en vrac spécial.

par: jreika/shutterstock

Adresse: 3-5 Westbourne Terrace, Paddington, Londres
Les transports en commun: Stations de métro Lancaster Gate et Paddington
Téléphone: +44 20 7479 6600
Internet: www.roseatehotels.com/london/roseatehouse
Email: info@theroyalpark.com

Thé de l'après-midi au Goring



Réalisez vos fantasmes royaux en prenant un thé de l'après-midi au Goring, à quelques pas du palais de Buckingham. Cet hôtel perfectionne l'art du thé de l'après-midi depuis plus d'un siècle. À tel point qu'il a reçu le prix du meilleur thé de l'après-midi de Londres décerné par le British Tea Guild Council. L'expérience cinq étoiles inclut la possibilité de prendre le thé sur la terrasse surplombant les jardins Goring.

par: Teerapong Tanpanit/shutterstock

Adresse: Beeston Place, Victoria, Londres
Les transports en commun: Station de métro Victoria
Téléphone: +44 20 7396 9000
Internet: www.thegoring.com
Email: afternoontea@thegoring.com

Thé de l'après-midi au Rubens at the Palace Hotel



Le Rubens at the Palace Hotel propose un thé de l'après-midi typiquement anglais avec vue sur les Royal Mews du palais de Buckingham. Cet élégant

hôtel 4 étoiles sert du thé anglais traditionnel parfumé, accompagné de délicieux sandwichs et d'une sélection de friandises.

par: Sebastian Coman Photography/unsplash

Adresse: 39 Buckingham Palace Road, Londres
Horaires d'ouverture: Du lundi au vendredi et le dimanche de midi à 17h, le samedi de midi à 18h
Téléphone: +44 207 834 6600
Internet:
www.rubenshotel.com/dining-and-drinks/afternoon-tea

BARS ET VIE NOCTURNE



glazok90/shutterstock

La vie nocturne de Londres est l'une des plus animées et variées au monde, avec des méga-clubs, des concerts, des bars branchés et des pubs britanniques traditionnels.

Les endroits du centre de Londres tels que Soho et Leicester Square attirent les visiteurs presque tous les soirs de la semaine, mais si ce sont les lieux les plus branchés qui vous intéressent, pourquoi ne pas essayer des quartiers comme Hoxton et Shoreditch dans l'est de Londres, ou Brixton et Clapham dans le sud de Londres.

Ministry of Sound



Ancien centre bus reconverti dans les années 90, le Ministry of Sound est un lieu légendaire de la scène clubbing londonienne,

tout en étant une marque internationale. Situé près de Elephant and Castle, au sud de Waterloo, le club compte cinq salles, quatre bars, un salon VIP, une cour intérieure et ce qui est considéré comme le meilleur système audio au monde.

par: Anthony Mooney/shutterstock

Adresse: 103 Gaunt Street, Elephant & Castle, Londres

Les transports en commun: Station de métro Elephant & Castle

Horaires d'ouverture: Le vendredi de 22h30 à 6h, le samedi de 23h à 6h. Dernière entrée à 4h

Téléphone: +44 20 7740 8600

Internet: www.ministryofsound.com

Email: info@ministryofsound.com

Vaulty Towers



Géré par les esprits créatifs à l'origine de The Vaults, le bar Vaulty Towers capture parfaitement l'essence fantaisiste de l'espace

artistique expérimental situé en dessous. Il regorge de curiosités, comme un tabouret de bar exagérément haut ou une table faisant office de cabane secrète dans les arbres. La fantaisie est également présente dans la carte des boissons : les negronis sont servis à la pression, et tout ce qu'ils proposent apporte une véritable touche de créativité. Faites tourner la roue de fortune pour déterminer votre boisson si vous n'arrivez pas à faire votre choix.

par: Xavier Lorenzo/shutterstock

Adresse: 34 Lower Marsh, Bishop's, Londres

Horaires d'ouverture: Du dimanche au mercredi de midi à 23h, du jeudi au samedi de midi à minuit

Téléphone: +44 20 7928 9042

Internet: www.vaultytowers.london

Plus d'infos: L'établissement Vaulty Towers n'accepte pas les espèces.

Marksman Public House



Le Marksman Public House est un établissement primé situé dans le quartier florissant de l'East End de Londres. Il abrite un pub rénové

vieux de 150 ans, résolument moderne mais chargé d'histoire, et une salle à l'étage où vous pouvez vous attendre à déguster l'un des meilleurs rôtis de la ville.

par: Monkey Business Images/shutterstock

Adresse: 254 Hackney Road, Londres

Horaires d'ouverture: Le mercredi et le jeudi de 16h à minuit, le vendredi de midi à 1h, le samedi de 11h à 1h, le dimanche de midi à 23h

Internet: www.marksmanpublichouse.com

Email: bookings@marksmanpublichouse.com

Mayor of Scaredy Cat Town

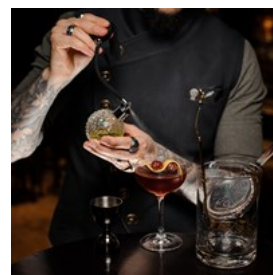

Bien sûr, le concept de bar clandestin « réservé aux initiés » est loin d'être nouveau, mais nous pensons que celui-ci vaut le détour. Ce n'est pas

seulement la satisfaction d'être dans un endroit secret : le Mayor of Scaredy Cat Town fait preuve d'une bonne dose d'ironie rafraîchissante, qui transparaît dans son « règlement intérieur » (comme le dit le point 2, « La ville est Scaredy Cat Town, pas Cool Cats Town, le maire exige les plus hauts standards d'autodérision »), tout en servant une grande sélection de cocktails et de snacks inventifs. Il existe également un brunch

du week-end à 39£.

Pour vous y rendre, entrez par le Breakfast Club (Spitalfields) et dirigez-vous directement vers le réfrigérateur Smeg. Ne pensez même pas à repartir par le même chemin que vous êtes entré, pour ne pas les démasquer : il y a une sortie séparée par les toilettes.

par: Maksym Fesenko/shutterstock

Adresse: 12-16 Artillery Lane, Spitalfields, Londres

Horaires d'ouverture: Du lundi au mercredi de 17h à 23h30, le jeudi et le vendredi de 17h à minuit, le samedi de midi à minuit, le dimanche de midi à 22h

Téléphone: +44 20 7078 9639

Internet: www.themayorofscaredycattown.com

The Four Quarters



Le Four Quarters est un bar sans fioritures situé à Peckham, plein de nostalgie et regorgeant de jeux d'arcade rétro.

Chaque jeu ne coûte que 25 pence, vous pouvez donc tous les jouer, ainsi que d'excellents plats végétariens et végétaliens.

par: Atmosphere1/shutterstock

Adresse: 187 Rye Lane, Peckham, Londres

Horaires d'ouverture: Le lundi de 17h30 à 23h, le mardi et le mercredi de 17h30 à 1h, le jeudi de 17h30 à 1h30, le vendredi de 17h à 2h, le samedi de 13h à 2h, le dimanche de 15h30 à 23h

Téléphone: +44 7943 366 002

Internet: www.fourquartersbar.co.uk

The Vaults

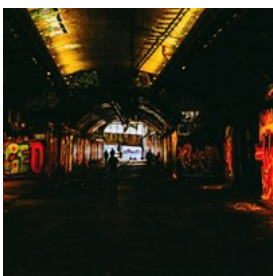

Situé bien en profondeur (sous la gare de Waterloo à Londres) se trouve The Vaults : un lieu unique en son genre dédié à l'art expérimental sous toutes

ses formes. Leur calendrier est régulièrement

mis à jour, et comme n'importe qui peut louer un espace pour organiser un événement (toutes les salles sont à louer), la sélection est à la fois originale et complète.

par: Artiom Vallat/unsplash

Adresse: Leake Street, Bishop's Ward, Londres

Les transports en commun: Station de métro Waterloo prendre la sortie 2

Téléphone: +44 20 7401 9603

Internet: www.thevaults.london

Soho



Les rues animées de Soho sont la destination nocturne la plus populaire. Le quartier garde encore aujourd'hui une ambiance quelque

peu provocante avec ses bars, cafés et restaurants accueillant des foules internationales branchées et créatives. Soho est également connu comme le centre de la communauté LGBTQA+, alors ne manquez pas les meilleurs lieux de fête gay et lesbien de la région.

Soho et ses nombreuses facettes est une destination incontournable. Les rues Dean, Frith, Beak et Old Compton sont animées 24 heures sur 24, et on y trouve le légendaire club de jazz Ronnie Scott's. Shaftesbury Avenue attire les amateurs de théâtre, tandis que les accros au shopping se tourneront vers les rues Carnaby, Oxford et Regent ainsi que vers le célèbre grand magasin Liberty's. Des boutiques de musique, des petits cafés et des boulangeries pittoresques se trouvent à chaque coin de rue !

par: Shuttered by LM/shutterstock

Adresse: Soho, West End, Londres

Les transports en commun: Station de métro Oxford Circus, Tottenham Court Road ou Piccadilly Circus

Internet: www.thisissoho.co.uk

The Argyll Arms



Connu pour ses bières authentiques, ses plats de pub traditionnels et son magnifique décor victorien orné de lambris en acajou, The Argyll Arms est un aperçu du vieux Londres dans le quartier commerçant animé d'Oxford Street. Achevé en 1742, ce pub classé Grade II doit son nom au deuxième duc d'Argyll. Selon certaines rumeurs, un tunnel secret reliait autrefois le pub au manoir du duc.

par: Ground Picture/shutterstock

Adresse: 18 Argyll Street, Londres

Les transports en commun: Station de métro Oxford Circus

Horaires d'ouverture: Tous les jours de midi à 22h

Téléphone: +44 20 7734 6117

Internet: www.nicholsonspubs.co.uk/restaurants/london/thea-rgyllarmsoxfordcircuslondon

The Top Secret Comedy Club

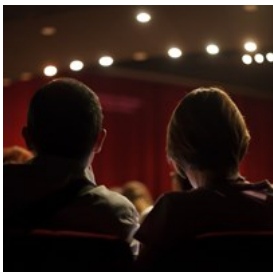

Comme son nom l'indique, le Top Secret Comedy Club est peut-être le secret le mieux gardé de Londres en matière de

divertissement comique. Mais attention, il est peu probable que cela reste ainsi longtemps ! Tous les soirs de la semaine, une gamme de comédiens bien établis ou en herbe proposent blagues, plaisanteries et traits d'esprit. Pour un prix inimaginable (seulement une livre ou deux), vous pouvez vous retrouver à passer la soirée dans l'une des salles de comédie les plus intéressantes de la ville.

par: aerogondo2/shutterstock

Adresse: 170 Drury Lane, Londres

Horaires d'ouverture: Du lundi au vendredi de 18h à 23h, le samedi de 14h à 23h, le dimanche de 14h à 22h30

Téléphone: +44 7956 539 784

Billets: Les prix varient en fonction de l'événement. Parfois, l'entrée est gratuite

Internet: www.thetopsecretcomedyclub.co.uk

Email: info@thetopsecretcomedyclub.co.uk

Ronnie Scott's Jazz Club



Le Ronnie Scott's Jazz Club est peut-être le lieu de jazz le plus emblématique de la capitale. Ouvert depuis 1959, le Ronnie Scott's a

eu le plaisir d'accueillir certains des musiciens les plus renommés au monde. Qu'il s'agisse des jam sessions hebdomadaires dans le bar à cocktails situé à l'étage ou de l'un des meilleurs groupes jouant dans le club principal, il est garanti que vous passerez une soirée avec style dans l'un des endroits les plus branchés et les plus chics de Londres.

par: Freedom Studio/shutterstock

Adresse: 47 Frith Street, Soho, Londres

Horaires d'ouverture: Ouvert tous les jours. Consultez le site Web pour connaître les heures d'ouverture exactes

Téléphone: +44 20 7439 0747

Billets: Les prix varient en fonction de l'événement.

Internet: www.ronniescotts.co.uk

Plus d'infos: Il est fortement recommandé de réserver une place à l'avance.

The King's Head Theatre Pub

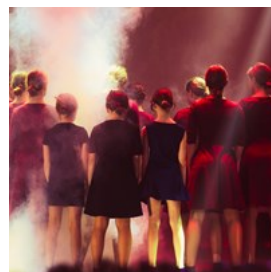

Une alternative moins chère et plus authentique au glamour du West End de Londres se trouve cachée à l'étage ou au sous-sol dans de

nombreux pubs de la capitale. Le King's Head d'Islington a été le premier pub de théâtre à ouvrir ses portes depuis l'époque de Shakespeare. Et si vous êtes prêt à quitter le

centre-ville pour une soirée, The King's Head propose du théâtre, des comédies musicales et des comédies de stand-up. C'est là qu'une poignée d'acteurs de renommée mondiale ont débuté avant d'être propulsés vers la gloire et que de nombreuses productions à succès du West End sont nées. Assurez-vous de regarder les spectacles sur leur site Web et de voir si quelque chose attire votre attention avant de réserver des billets.

par: Shymanska Yunnona/shutterstock

Adresse: 115 Upper Street, Islington, Londres

Horaires d'ouverture: Tous les jours de midi à 23h. Cuisine ouverte jusqu'à 21h

Téléphone: +44 0207 226 8561

Billets: Les prix varient en fonction de l'événement

Internet: www.kingsheadtheatrepub.co.uk

Email: kingsheadtheatre@youngs.co.uk

The Atlas Pub



L'Atlas Pub est un lieu chaleureux et relaxant, où vous trouverez des lambris élégants, des fleurs fraîches et une cheminée en brique. Il

propose également une belle sélection de vins et de bières, un menu composé de plats délicieux et variés, et abrite les célèbres ateliers œnologiques de la London Wine Academy.

par: marino bocelli/shutterstock

Adresse: 16 Seagrave Road, Fulham, Londres

Les transports en commun: Station de métro West Brompton

Horaires d'ouverture: Du lundi au vendredi de 16h à 23h, le samedi de midi à 23h, le dimanche de midi à 22h30

Téléphone: +44 20 7385 9129

Internet: www.theatlaspub.co.uk

Email: reservations@theatlaspub.com

Gordon's Wine Bar



Considéré comme le plus vieux bar à vin de Londres, créé en 1890, le Gordon's est un lieu merveilleusement atmosphérique qui

semble sorti d'une autre époque. Ce bar situé dans une cave éclairée aux chandelles sert une large gamme de vins, de xérès et de porto en fût, ainsi que des repas copieux. Toujours plein, il est conseillé d'arriver vers 16 heures si vous souhaitez avoir une table.

par: Igor Normann/shutterstock

Adresse: 47 Villiers Street, Londres

Les transports en commun: Stations de métro Charing Cross et Embankment

Horaires d'ouverture: Du lundi au samedi de 11h à 23h, le dimanche de midi à 22h

Téléphone: +44 20 7930 1408

Internet: www.gordonswinebar.com

Email: info@gordonswinebar.com

The Roxy



En contrebas des rues animées du West End de Londres se trouve le bar en sous-sol Roxy. Populaire auprès de tout le monde, des étudiants

aux afterworks, The Roxy organise six soirées club hebdomadaires proposant de la musique populaire, électronique et alternative. L'happy hour commence à 17h et se termine à 20h30.

par: Jacob Lund/shutterstock

Adresse: 3-5 Rathbone Place Marylebone, Londres

Les transports en commun: Station de métro Tottenham Court Road

Horaires d'ouverture: Le lundi de 22h à 3h, du mardi au jeudi de 17h à 3h, le vendredi et le samedi de 17h à 3h30, fermé le dimanche

Téléphone: +44 20 7255 1098

Internet: www.theroxy.co.uk

The Prince Alfred



Fondé en 1863, le Prince Alfred a conservé la plupart de ses caractéristiques d'époque, notamment les cabines victoriennes

d'origine, chacune ayant sa propre porte donnant sur la rue et séparée les unes des autres par une cloison en bois avec une petite porte d'accès. Le PA, comme on l'appelle localement, sert également à manger dans la salle Formosa adjacente, située à proximité du pittoresque Little Venice.

par: Shebeko/shutterstock

Adresse: 5a Formosa Street, Londres

Les transports en commun: Station de métro Warwick Avenue

Horaires d'ouverture: Du lundi au vendredi de midi à 23h, le samedi de 10h à 23h, le dimanche de midi à 22h30

Téléphone: +44 20 7286 3287

Internet: www.theprincealfred.com

Email: princealfred@youngs.co.uk

The Hippodrome Casino



Tout comme Leicester Square, où il se trouve, le casino Hippodrome sur cinq étages est fastueux et animé. Outre les aires de jeux, vous trouverez

des spectacles en live, six bars, un restaurant, deux salons et un bar fumeur extérieur. Le cœur du lieu est le bar Heliot situé sur le balcon du premier étage, qui sert des cocktails classiques avec une touche maison bien particulière.

par: AS Inc/shutterstock

Adresse: Leicester Square, Londres

Les transports en commun: Station de métro Leicester Square

Horaires d'ouverture: 24h/24 et 7j/7

Téléphone: +44 207 769 8888

Internet: www.hippodromecasino.com

Email: info@hippodromecasino.com

SHOPPING



Maridav/Shutterstock

Le shopping à Londres est l'un des passe-temps les plus populaires tant pour les visiteurs que pour les locaux. Et ce n'est pas étonnant compte tenu du vaste choix de shopping offert par la capitale, qu'il s'agisse de boutiques de luxe haut de gamme, de grands magasins, de marchés animés ou de boutiques éphémères vintage.

L'essentiel est de trouver le quartier commerçant qui vous convient, qu'il s'agisse des lumières vives et des grandes marques du West End, de la mode originale et extravagante de Camden ou des costumes élégants de Savile Row. Voici quelques-unes des meilleures destinations de shopping de Londres qui valent le détour.

Oxford Street

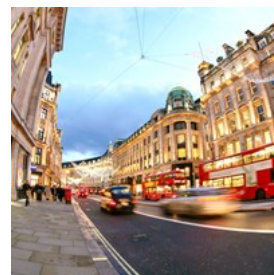

Oxford Street est la destination de shopping par excellence de Londres, regorgeant de mode haut de gamme, de marques internationales, de technologie, de vêtements d'intérieur et bien plus encore. Pas étonnant que ses rues soient

toujours bondées de clients chargés de sacs ! Les destinations préférées incluent une immense succursale de Topshop, ainsi que des grands magasins emblématiques tels que Selfridges, John Lewis, House of Fraser et Marks & Spencer.

par: alice-photo/Shutterstock

Adresse: Oxford Street, Londres

Les transports en commun: Stations de métro Oxford Circus, Tottenham Court Road, Bond Street et Marble Arch

Internet: www.oxfordstreet.co.uk

Selfridges



Le magasin phare de Selfridges à Londres est l'un des meilleurs grands magasins du monde. Il s'agit de six étages consacrés à la mode, à des concessions éphémères, à des gadgets électriques, à des articles ménagers élégants et à des délices gastronomiques. Plus qu'une simple destination de shopping, c'est également un centre social proposant des événements, des bars, des restaurants, des cafés, des expositions d'art et des fêtes sur le toit.

par: inavanhateren/Shutterstock

Adresse: 400 Oxford Street, Londres

Les transports en commun: Stations de métro Bond Street et Marble Arch

Horaires d'ouverture: Du lundi au samedi de 10h à 21h, le dimanche de 11h30 à 18h

Téléphone: +44 207 160 6222

Internet: www.selfridges.com

Email: customerservices@selfridges.com

Portobello Road Market



Rendez-vous à Notting Hill un samedi, lorsque le marché de Portobello Road (considéré par certains comme « le marché le plus célèbre du monde ») bat son plein. Le marché est connu pour ses antiquités et ses objets de collection, mais il existe une grande variété qui va au-delà, allant des vêtements d'occasion aux fruits et légumes, en passant par la street food. Le marché n'a pas lieu le dimanche, mais les magasins et les restaurants sont généralement ouverts tous les jours de la semaine.

par: Alexey Fedorenko/Shutterstock

Adresse: Portobello Road, Londres

Internet: www.portobelloroad.co.uk/the-market

Regent Street

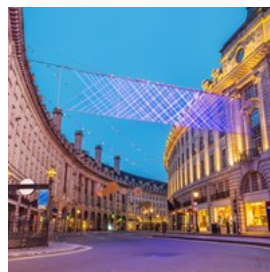

Avec ses belles façades incurvées, son architecture classée et ses hôtels élégants, Regent Street est une destination culturelle et un haut lieu de shopping. De grandes marques telles que Liberty, Apple et Hamleys s'y rassemblent, aux côtés du plus grand magasin Burberry au monde.

par: ZGPhotography/Shutterstock

Adresse: Regent Street, Londres

Les transports en commun: Stations de métro Oxford Circus et Piccadilly Circus

Internet: www.regentstreetonline.com

Email: info@regentstreetonline.com

Liberty



Reconnaisable instantanément grâce à sa façade emblématique Mock-Tudor, Liberty est un somptueux magasin de design situé juste à côté de Regent Street. Il a ouvert ses portes pour la première fois en 1875 et a ensuite été baptisé par Oscar Wilde « lieu de villégiature préféré des amateurs de shopping artistique ». Aujourd'hui, il est surtout connu pour ses motifs de tissus élaborés, sa mode haut de gamme, ses bijoux, ses produits de beauté, ses meubles, ses jouets, ses tapis orientaux et bien plus encore.

par: Clare Louise Jackson/shutterstock

Adresse: Regent Street, Londres

Les transports en commun: Station de métro Oxford Circus

Horaires d'ouverture: Du lundi au samedi de 10h à 20h, le dimanche de midi à 18h

Téléphone: +44 20 3893 3062

Internet: www.liberty.co.uk

Email: customerservices@libertylondon.com

Plus d'infos: L'entrée principale est située sur Great Marlborough Street.

Camden Lock Market



Situé à côté d'un canal pittoresque, le marché de Camden Lock est un incontournable si vous aimez les cadeaux, la mode et l'artisanat originaux, alternatifs et uniques. Composé d'un mélange de boutiques et de stands, le marché animé attire une foule de visiteurs depuis 1972. Pendant votre séjour dans les environs, ne manquez pas de visiter le Stables Market et le Camden Market (anciennement Buck Street Market) situés à proximité.

par: Steve Barker/unsplash

Adresse: 54-56 Camden Lock Place, Chalk Farm Road, Londres

Les transports en commun: Stations de métro Camden Town et Chalk Farm

Horaires d'ouverture: Tous les jours de 10h à 18h

Téléphone: +44 20 3763 9900

Internet: www.camdenmarket.com

Email: info@camdenmarket.com

Covent Garden & Seven Dials



Covent Garden est célèbre pour ses divertissements de rue et ses marchés couverts : Apple Market, Jubilee Market et East Colonnade Market. Vous y trouverez de tout, des objets d'art et d'artisanat fabriqués au Royaume-Uni aux bijoux et aux antiquités. Le quartier compte également de nombreux magasins permanents. Du très populaire Disney Store à la librairie de voyage Stanfords. À proximité se trouvent deux autres destinations de shopping uniques à Londres, Neal Street et le « village » Seven Dials de Covent Garden, une petite agglomération de rues regorgeant de boutiques de mode, de boutiques vintage, de bijoutiers et de magasins de meubles design.

par: David Sury/unsplash.com

Adresse: Covent Garden, Londres

Les transports en commun: Station de métro Covent Garden

Internet: www.coventgarden.london

Knightsbridge

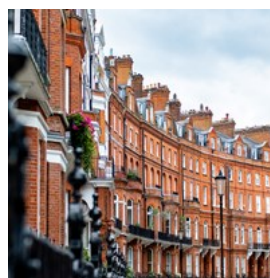

Knightsbridge et les environs de Chelsea et South Kensington sont connus pour leur mode haut de gamme et leurs marques prestigieuses. Sur Sloane Street, vous trouverez Prada, Gucci, Giorgio Armani, Dolce et Gabbana, Fendi et bien

d'autres grandes marques. La rue croise au nord Brompton Road, qui abrite Harrods et Harvey Nichols, et au sud King's Road, où le punk et d'autres mouvements de contre-culture ont prospéré dans les années 1960. Aujourd'hui, vous y trouverez une boutique Vivienne Westwood et un grand magasin Peter Jones.

par: William Barton/Shutterstock

Adresse: Knightsbridge, Londres

Les transports en commun: Stations de métro Knightsbridge, Sloane Square et South Kensington

Internet: www.knightsbridge-estate.com

Harrods



Connu dans le monde entier, Harrods est une référence verte et dorée dans le monde du shopping londonien. Dans ce superbe magasin, vous trouverez de tout, des articles pour la maison, des articles de cuisine, des livres et des produits de beauté. Mais la plupart des gens optent pour les cadeaux de marque Harrods, les rayons de mode et le food hall, un piège aux trésors ornée aux délices gastronomiques et friandises.

par: Luis Coronel/unsplash.com

Adresse: 87-135 Brompton Road, Knightsbridge

Les transports en commun: Station de métro Knightsbridge

Horaires d'ouverture: Du lundi au jeudi de 11h à 19h, du vendredi au samedi de 11h à 20h, le dimanche de 11h30 à 18h

Téléphone: +44 20 7730 1234

Internet: www.harrods.com

Email: help@harrods.com

Borough Market



Comme on pouvait s'y attendre, le Borough Market de Londres est très populaire (il prend de l'ampleur depuis le XIIe siècle, après tout), mais ceux qui arrivent pour déjeuner tôt peuvent profiter de la vaste offre de street food du monde entier proposée par cet établissement londonien, avant de se promener au milieu des stands vendant des produits locaux.

par: I Wei Huang/shutterstock

Adresse: 8 Southwark St, Londres

Horaires d'ouverture: Du lundi au jeudi de 10h à 17h, le vendredi de 10h à 18h, le samedi de 8h à 17h, le dimanche de 10h à 14h

Internet: boroughmarket.org.uk

Greenwich Market

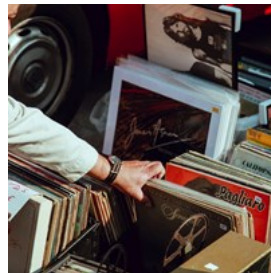

Regorgeant d'objets d'art et d'artisanat uniques, le marché de Greenwich est l'endroit idéal pour acheter des cadeaux et des souvenirs uniques. Découvrez des bijoux faits main, des produits de beauté naturels, des jouets pour enfants ou des antiquités : vous trouverez certainement quelque chose de nouveau chaque jour. Il existe également des boutiques permanentes vendant des œuvres d'art, des vêtements et des accessoires, ainsi qu'une large gamme de stands de restauration proposant une délicieuse cuisine du monde entier.

par: Clem Onojeghuo/unsplash.com

Adresse: Greenwich High Road, Londres

Les transports en commun: Stations de métro Cutty Sark et Greenwich

Horaires d'ouverture: Tous les jours de 10h à 17h30

Téléphone: +44 020 8269 5096

Billets: Entrée gratuite

Internet: www.greenwichmarketlondon.com
Email: hello@greenwichmarketlondon.com
Plus d'infos: Le marché est également accessible via College Approach

Savile Row



Savile Row, une rue de Mayfair, est le lieu de prédilection de la confection traditionnelle sur mesure depuis 1803. Le lieu reste clé sur la

scène de la mode londonienne grâce à des créateurs de pointe tels que Richard James et Oswald Boateng. Pour les chemises, les cravates, les chapeaux et autres accessoires, rendez-vous dans la rue Jermyn située à proximité.

par: Pressmaster/Shutterstock
Adresse: Saville Row, Mayfair, Londres

Mayfair



Mayfair abrite certaines des marques et des hôtels de luxe les plus prestigieux au monde, ce qui en fait la destination shopping la plus exclusive

de Londres. Le long de Mount Street, vous trouverez de nombreuses marques de mode et de beauté de luxe, des marchands d'art et d'antiquités, ainsi que les meilleurs restaurants. Parmi les autres boutiques de Mayfair figurent Marc Jacobs, Christian Louboutin, Jenny Packham, Balenciaga, Purdey et William & Son.

par: Alexey Fedorenko/Shutterstock
Adresse: Mayfair, Londres
Les transports en commun: Stations de métro Bond Street, Marble Arch et Green Park

Westfield London



Westfield London est une destination de shopping et de loisirs de grande taille située dans le quartier de Shepherd's Bush, dans l'ouest de

Londres. Dans ce centre commercial au design époustouflant, vous trouverez plus de 265 boutiques de luxe et de grande renommée, de Debenhams à Dior (situé dans le quartier des marques de luxe The Village). Vous trouverez également de nombreux restaurants et bars pour faire le plein d'énergie sur la terrasse sud, ainsi qu'un cinéma de 14 salles, une salle de sport, un spa, une bibliothèque et un programme complet d'événements spéciaux dans l'atrium central.

par: Ground Picture/Shutterstock
Adresse: Ariel Way, Londres
Les transports en commun: Stations de métro Shepherd's Bush et Wood Lane
Horaires d'ouverture: Du lundi au samedi de 10h à 21h, le dimanche de midi à 18h
Téléphone: +44 203 371 2300

Westfield Stratford City



Centre commercial jumeau du célèbre Westfield London, Westfield Stratford City a revitalisé l'est de Londres avec ses grandes

marques, ses meilleurs restaurants et ses lieux de divertissement. Explorez 250 boutiques et 70 restaurants, regardez un film au cinéma, passez du temps avec vos amis au bowling All-Star Lanes et tentez votre chance au grand casino. Profitez de votre visite pour admirer la vue imprenable sur le magnifique parc olympique Queen Elizabeth situé à proximité.

par: Monkey Business Images/Shutterstock

Adresse: Montfichet Road, Queen Elizabeth Olympic Park,
Londres

Les transports en commun: Station de métro Stratford

Horaires d'ouverture: Du lundi au samedi de 10h à 21h, le
dimanche de midi à 18h

Téléphone: +44 208 221 7300

Harvey Nichols Knightsbridge



Harvey Nichols, ou
Harvey Nicks comme on
l'appelle localement, est
l'un des favoris des
fashionistas
londoniennes. Son

magasin phare de Knightsbridge a ouvert ses
portes dans les années 1880 et compte
aujourd'hui huit étages de collections de mode,
de beauté et de style de vie. Le cinquième étage
est consacré à l'élégant restaurant, café et bar,
et propose également un marché alimentaire et
une cave à vins.

par: David Lezcano/unsplash.com

Adresse: 109-125 Knightsbridge, Londres

Les transports en commun: Stations de métro Knightsbridge
et Hyde Park Corner

Horaires d'ouverture: Du lundi au samedi de 10h à 20h, le
dimanche de 11h30 à 18h

Téléphone: +44 20 7235 5000

Internet: www.harveynichols.com/store/knightsbridge

Email: contact.knightsbridge@harveynichols.com

INFORMATIONS ESSENTIELLES



ESB Professional/Shutterstock

Passeport & Visa

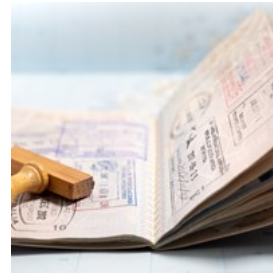

Pour se rendre au
Royaume-Uni, les
citoyens de l'UE, de l'EEE
et de la Suisse (à
l'exception des citoyens
irlandais) doivent obtenir
une Autorisation de Voyage Électronique (ETA).
Toutefois, les personnes souhaitant travailler ou
étudier au Royaume-Uni pendant plus de six
mois devront obtenir le visa approprié.

De plus, les résidents de neuf autres pays —
notamment l'Australie, le Canada, Hong Kong, le
Japon, la Malaisie, la Nouvelle-Zélande,
Singapour, la Corée du Sud et les États-Unis —
peuvent également visiter le Royaume-Uni
jusqu'à six mois sans visa, mais ils devront
malgré tout obtenir une ETA.

Pour garantir un voyage sans encombre, il est
recommandé de consulter le site web du
gouvernement britannique afin de vérifier les
exigences ou réglementations spécifiques en
matière de visa.

par: maramade/shutterstock

Internet: www.gov.uk/uk-border-control

Meilleur moment pour visiter Londres



Londres bénéficie d'un climat doux et peut donc être visitée à tout moment de l'année.

Cependant, certaines choses doivent être prises en compte. La plupart des palais et résidences royaux, comme les State Rooms du palais de Buckingham, ne sont ouverts au public que pendant les mois d'été. De nombreux festivals parmi les plus importants de la ville, comme le British Summer Time Music Festival, ont également lieu pendant cette période. C'est également de fin juin à mi-juillet que certaines des meilleures soldes ont lieu dans les magasins de la capitale.

Le printemps est également une bonne saison pour les visites, car il fait généralement beau et trouver un logement est à la fois plus facile et moins cher (la haute saison à Londres implique beaucoup de touristes). Et si le temps gris ne vous dérange pas trop, la basse saison (janvier et février) peut également être une bonne option, car il y a moins de touristes et les prix sont plus bas.

par: Daniil Korbut/unsplash

Aéroport de Londres Heathrow (LHR)



L'aéroport de Londres Heathrow est l'un des aéroports les plus fréquentés au monde, avec cinq terminaux. Il existe différents moyens

de voyager de l'aéroport d'Heathrow à votre destination.

Le moyen le moins cher et le plus flexible pour se

rendre au centre-ville depuis Heathrow et en revenir est le métro. Le moyen le plus rapide est le train dédié à l'aéroport, le Heathrow Express, qui relie Heathrow à la gare de Paddington en 15 minutes et circule toutes les 15 minutes.

par: John Cameron/unsplash

Adresse: Heathrow Airport, Hounslow, Middlesex

Les transports en commun: Station de métro London

Heathrow Airport

Téléphone: +44 844 335 1801

Internet: www.heathrow.com

Aéroport de Londres Gatwick (LGW)



L'aéroport de Londres Gatwick est le deuxième plus grand aéroport du Royaume-Uni (l'aéroport d'Heathrow est le plus grand), avec deux terminaux : nord et sud.

Le trajet le plus rapide entre l'aéroport et le centre de Londres est le Gatwick Express, avec des trains partant toutes les 15 minutes. Le trajet direct jusqu'à la gare Victoria dure 30 minutes. Essayez le planificateur de voyage sur le site officiel pour voir laquelle des nombreuses options de transport vous convient le mieux.

par: holakarlos/unsplash

Adresse: Gatwick Airport, West Sussex

Les transports en commun: Station London Gatwick Airport

Téléphone: +44 844 892 0322

Internet: www.gatwickairport.com

Aéroport de Londres Stansted (STN)

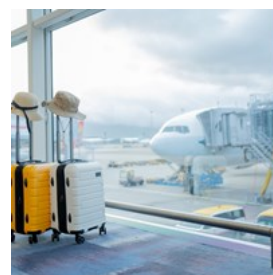

L'aéroport de Londres Stansted est le troisième aéroport le plus fréquenté du Royaume-Uni, et de nombreuses compagnies aériennes low cost

desservant l'Europe et la Méditerranée opèrent à partir d'ici.

Avec le Stansted Express, vous pouvez rejoindre la gare de Liverpool Street en 47 minutes. Les trains circulent toutes les 15 minutes.

Vous pouvez consulter la liste complète à jour des options de transport sur le site officiel

par: Kingmaya Studio/Shutterstock

Adresse: Stansted Airport, Essex CM24 1RW

Les transports en commun: Station Stansted Airport

Téléphone: +44 808 169 7030

Internet: www.stanstedairport.com

Aéroport de Londres Luton (LTN)



L'aéroport de Londres Luton est situé à seulement 56 km au nord-ouest du centre de Londres et constitue une base populaire pour les compagnies aériennes low cost.

Une navette régulière transporte les passagers de l'aéroport à la gare la plus proche, Luton Airport Parkway, en 10 minutes environ. Depuis la gare, vous pouvez prendre le service East Midlands Trains ou First Capital Connect pour rejoindre le centre de Londres en 21 à 25 minutes. Les autres options incluent le service express EasyBus, le service de bus Green Line 757 vers la gare routière de Victoria ou les bus Terravision vers la gare routière de Victoria. Chaque service de transport font plusieurs arrêts en cours de route. Un trajet en taxi avec compteur depuis ou vers le centre de Londres coûte environ 80£.

par: Terence Burke/unsplash

Adresse: London Luton Airport, Luton, Bedfordshire

Les transports en commun: Station Luton Airport Parkway

Téléphone: +44 1582 405 100

Internet: www.london-luton.co.uk

Aéroport – London City (LCY)



L'aéroport de London City est un aéroport à piste unique situé à 9,5 km à l'est du centre de Londres et dessert principalement des vols court-courriers et des vols d'affaires.

L'aéroport se trouve sur le Docklands Light Railway, qui est relié au réseau de métro de Londres à Canning Town, Stratford et Bank et utilise le même système de prix. Des bus desservent également l'aéroport, les numéros 473 et 474 permettant de rejoindre d'autres destinations de l'est de Londres. Vous pouvez également prendre un taxi depuis la station de taxis située à l'extérieur de l'aéroport.

par: Olena Yakobchuk/Shutterstock

Adresse: London City Airport, Hartmann Road, London

Les transports en commun: Station London City Airport DLR

Téléphone: +44 20 7646 0000

Internet: www.londoncityairport.com

Transports publics – Bus

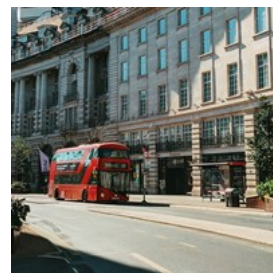

Le réseau de bus de Londres s'étend à travers la capitale et fournit un service fréquent et accessible. Si vous utilisez une carte Oyster,

un seul voyage coûte 1,55£. Tout ce que vous avez à faire est de « valider » lorsque vous montez dans le bus. Et n'oubliez pas qu'il y a un plafond quotidien de 4,65£ si vous utilisez uniquement les services de bus et de tram. Des forfaits de bus de sept jours, d'un mois et annuels sont également disponibles. Les espèces

ne sont plus acceptées dans les bus et les tramways. Vous pouvez parfois payer en utilisant votre carte de paiement sans contact.

Pour vous déplacer dans le réseau, procurez-vous un guide des bus du centre de Londres auprès des centres d'information touristique des grandes stations de métro ou utilisez le planificateur de voyage en ligne de Transport for London. Un service réduit de bus nocturnes fonctionne toute la nuit et tôt le matin. La plupart des itinéraires nocturnes s'arrêtent à Trafalgar Square. Diverses réductions sont disponibles pour les enfants, les étudiants, les personnes âgées et les voyageurs handicapés.

par: Thomas Konings/unsplash
Téléphone: +44 343 222 1234
Internet: www.tfl.gov.uk
Plus d'infos: tfl.gov.uk/fares/free-and-discounted-travel

Transports publics - Métro



Il existe 11 lignes de métro ou « Tube » desservant le Grand Londres, qui se connectent en divers points au Docklands Light Railway (DLR) et au réseau ferroviaire local. Le métro fonctionne généralement de 5h à minuit du lundi au samedi, avec un service réduit le dimanche. Planifiez votre itinéraire en vous procurant un plan de métro gratuit dans n'importe quelle station de métro ou en utilisant le planificateur de trajet en ligne de Transport for London. Les tarifs varient en fonction de la « zone » de voyage que vous traversez parmi les six « zones » de Londres, mais ils sont nettement moins chers avec une Oyster Card qu'avec des billets papier. Diverses réductions sont disponibles pour les enfants, les étudiants, les personnes âgées et les voyageurs handicapés.

par: Will H McMahan/unsplash
Téléphone: +44 343 222 1234
Internet: www.tfl.gov.uk

Transports publics — Docklands Light Railway



Le Docklands Light Railway (DLR) dessert l'est de Londres et est relié au réseau de métro aux stations Bank, Tower Gateway (Tower Hill), Shadwell, Stratford, Bow, Heron Quays, Canning Town et Canary Wharf. Il est également relié au téléphérique d'Emirates Air Line à Royal Victoria. Les tarifs sont les mêmes que dans le métro, et le DLR circule de 5h30 à 0h30 du lundi au samedi et de 7h à 23h30 le dimanche. Les détenteurs de cartes Oyster et Travelcard peuvent utiliser le DLR.

par: William Perugini/Shutterstock
Téléphone: +44 343 222 1234
Internet: www.tfl.gov.uk

Transports publics — Bus sur la Tamise



Voyagez facilement le long de la Tamise à bord d'une navette fluviale. Il existe six itinéraires différents qui s'arrêtent tous à des destinations situées le long de la rive entre Putney et Woolwich Arsenal. Les services les plus populaires incluent la liaison Thames Clippers entre le Hilton London Docklands Riverside et Canary Wharf, le trajet en bateau entre Tate Britain et Tate Modern, et le trajet entre le London Eye et Greenwich village. Selon le service, vous pourrez acheter votre billet soit avant l'embarquement, soit à bord. Des réductions sont disponibles lorsque vous utilisez des cartes Travelcard et Oyster.

par: María Is/Unsplash
Téléphone: +44 343 222 1234
Internet: www.tfl.gov.uk/modes/river/about-river-bus

Transports publics — Trains locaux



Outre le métro, Londres possède son propre réseau ferroviaire local, qui est relié au métro à de nombreux endroits.

Les principaux

opérateurs ferroviaires desservant Londres sont Silverlink, First Capital Connect, SouthEastern Railway, Southern Railway, London Overground et Greater Anglia. Ces lignes locales sont à leur tour connectées au réseau ferroviaire national et à l'Eurostar. Vous pouvez utiliser votre carte Oyster dans tous les trains circulant dans les zones 1 à 9, à l'exception du Heathrow Express et de quelques autres services particuliers. Plusieurs cartes sont également disponibles, offrant des tarifs réduits à leurs détenteurs.

par: Roman Fox/unsplash
Téléphone: +44 343 222 1234
Internet: www.tfl.gov.uk/maps/track

Transports publics — Tramways



Le réseau de tramway de Londres, Tramlink, a été introduit en 2000 et circule dans des quartiers spécifiques du sud de Londres, entre

Wimbledon, Croydon, Beckenham et New Addington. Les tramways circulent toutes les sept minutes environ vers New Addington et toutes les 10 minutes vers Wimbledon, Elmers End et Beckenham Junction pendant la journée du lundi au samedi. Si vous utilisez une carte Oyster, un seul voyage coûte 1,75£. Tout ce que vous avez à faire est de « valider » lorsque vous

montez dans le tram. Et n'oubliez pas qu'il y a un plafond quotidien de 5,70£ si vous utilisez uniquement les services de bus et de tram. Des forfaits de sept jours, d'un mois et annuels sont également disponibles. Les espèces ne sont plus acceptées dans les bus et les tramways. Vous pouvez parfois payer en utilisant votre carte de paiement sans contact.

par: William Perugini/Shutterstock
Téléphone: +44 343 222 1234
Internet: www.tfl.gov.uk

Transports publics — Location de vélos



Montez à bord d'un « vélo Boris » et parcourez Londres grâce au système public de vélos en libre-service de la ville. Portant le nom de

l'ancien maire de Londres Boris Johnson, les célèbres vélos rouges peuvent être loués dans plus de 550 stations de vélos à travers Londres, ce qui signifie que vous n'êtes jamais loin d'une borne. Après avoir payé vos frais d'inscription (à partir de 2£), vous pouvez louer un vélo pour une journée. Les vélos sont gratuits pendant les 30 premières minutes, après quoi le prix augmente de 2£ toutes les 30 minutes supplémentaires. Lorsque vous avez terminé votre trajet, il vous suffit de remettre le vélo à la station la plus proche. Vous pouvez savoir où elle se trouve grâce à l'application Santander Cycles.

par: Gonzalo Facello/unsplash
Téléphone: +44 343 222 6666
Internet: www.tfl.gov.uk/modes/cycling/santander-cycles

Transports publics — IFS Cloud Cable Car

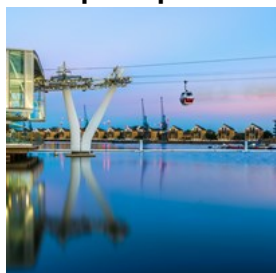

Traversez la Tamise avec style à bord de l'IFS Cloud Cable Car, le téléphérique de Londres reliant la péninsule de Greenwich aux Royal

Docks. En plus de vous faire traverser la rivière en moins de 10 minutes, il offre une vue imprenable sur Londres et la Tamise.

Le tarif est de 4£ avec une carte Oyster ou une carte sans contact. Des cartes pour plusieurs voyages (17£ pour 10 voyages simples) et des forfaits en cabine privée sont également disponibles.

Après 19 heures, la ligne réduit de moitié sa vitesse, ce qui vous laisse plus de temps pour profiter de la vue et vous détendre.

par: I Wei Huang/Shutterstock

Adresse: 27 Western Gateway, Londres

Téléphone: +44 343 222 1234

Internet: tfl.gov.uk/modes/london-cable-car

Taxi

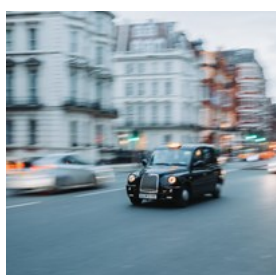

Prendre l'un des taxis noirs emblématiques de Londres vous garantit un trajet très confortable et spacieux. Hélez un taxi dans la rue ou prenez-en

un à une station de taxis. Votre trajet est calculé à l'aide d'un compteur, avec un montant minimum de 3,20£. Attention cependant, car le prix peut augmenter assez rapidement et les routes du centre de Londres sont souvent bondées de voitures. Londres possède également de nombreux véhicules privés à louer, ainsi que des minicabs : ceux-ci ne sont pas équipés de compteurs, alors vérifiez le tarif lors de la

réservation. Pour trouver une entreprise locale réputée, téléchargez l'application gratuite CabWise de Transport for London ou consultez l'application Hailo pour trouver un taxi noir à proximité.

Les applications de covoiturage Uber, Bolt, Ola, Via, Wheely, xooox, Free Now, Gett et Addison Lee fonctionnent toutes à Londres.

par: Bruno Martins/unsplash

Téléphone: +44 343 222 4000

Internet: www.tfl.gov.uk/modes/taxis-and-minicabs/taxi-fares

Services postaux



Les timbres sont disponibles à Londres dans les bureaux de poste, les kiosques à journaux et les supermarchés. Pour

envoyer un colis ou de petits souvenirs, rendez-vous dans un bureau de poste. Vous trouverez l'agence la plus proche sur leur site officiel. Les bureaux de poste sont généralement ouverts du lundi au vendredi de 9h à 17h30 et le samedi de 9h à 12h30.

par: Lina Kivaka/pexels

Internet: www.postoffice.co.uk

Pharmacie



Que vous ayez besoin d'acheter des médicaments en vente libre ou de récupérer une ordonnance, il existe de nombreuses pharmacies

dans la capitale. Boots et Superdrug sont deux grandes chaînes de pharmacies. Vous trouverez également des produits pharmaceutiques dans certains des plus grands supermarchés.

par: Vladislav Bychkov/unsplash

Adresse: Boots London Piccadilly Circus, 44-46 Regent Street, Londres

Les transports en commun: Station de métro Piccadilly Circus

Horaires d'ouverture: Du lundi au jeudi de 8h à 23h, le vendredi de 8h à minuit, le samedi de 9h à minuit, le dimanche de midi à 18h

Téléphone: +44 207 7346 126

Internet:

www.boots.com/stores/1000-london-piccadilly-circus-w1b-5ra

Téléphone

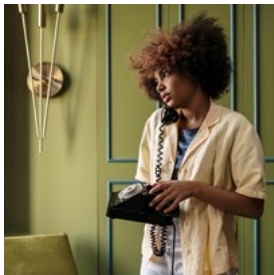

L'indicatif international pour le Royaume-Uni est le +44 ou 0044, qui remplace le premier « zéro » du numéro de téléphone. Ainsi, par

exemple, pour appeler le numéro 020 7946 0000 depuis l'étranger, vous devez composer le +44 20 7946 0000.

Les indicatifs régionaux de Londres sont (020) 7, (020) 8 et (020) 3. Si vous composez un numéro de Londres à partir d'une autre ligne fixe du Grand Londres, vous n'avez pas besoin de composer le « 020 » avant le numéro, juste le reste du numéro commençant par 7, 8 ou 3.

par: cottonbro/pexels

Électricité



Les appareils électriques sont connectés au réseau électrique britannique à l'aide d'une prise à trois bornes connue sous le nom de prise de type G.

Les prises sont équipées d'interrupteurs marche/arrêt, contrairement à celles de nombreux autres pays.

La tension moyenne d'une prise de courant britannique est de 230 V ou légèrement supérieure. Vérifiez donc la tension de votre appareil avant de le brancher. Des adaptateurs et convertisseurs de tension sont disponibles dans les aéroports de Londres et dans les grandes chaînes électriques telles qu'Argos ou Curry's.

Des prises électriques sont disponibles dans de nombreux cafés avec Wi-Fi et dans certains trains aériens. Vous avez besoin de recharger votre téléphone portable ? Téléchargez l'application iPhone « find-a-chargebox » pour trouver la prise la plus proche de vous.

par: Idyshah/pixabay

Questions fréquemment posées sur Londres (FAQ)

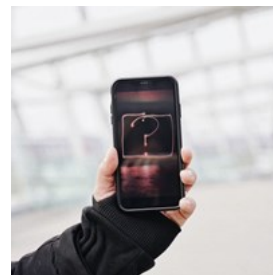

FAQ — Quelle est la meilleure façon de découvrir Londres ? Londres est une ville très accessible à pied et la plupart des habitants

utilisent les transports en commun pour se déplacer. En tant que touriste, vous avez beaucoup de choses à voir lorsque vous voyagez en surface, alors pensez à préférer les bus et les tramways au métro. Voir Londres depuis le fleuve est une excellente occasion de comprendre la géographie de la ville et de s'éloigner de la foule. N'oubliez pas d'emporter des chaussures de marche confortables, une protection contre la pluie et n'oubliez pas la crème solaire. Une carte Oyster est votre meilleur atout pour réduire les distances dans cette immense ville, alors obtenez-en une dès que possible.

— Combien de jours sont nécessaires pour découvrir Londres ?

Bien que vous puissiez visiter la plupart des principaux sites touristiques de Londres en quelques jours, passer au moins 3 à 4 jours à Londres est le meilleur moyen de rendre justice à cette ville incroyablement diversifiée. Vous aurez suffisamment de temps pour vous familiariser avec la ville et aller au-delà des sites les plus évidents. Réservez une journée pour faire quelque chose qui vous attire et qui correspond à vos intérêts en particulier.

— Où puis-je obtenir une carte Oyster ?

Une Oyster Card est un outil essentiel pour tous les Londoniens. Vous pouvez en acheter une aux billetteries Oyster dans de nombreux kiosques à journaux, dans toutes les stations de métro, du London Overground, de la plupart des gares TfL Rail et dans certaines du DLR. Les centres touristiques en vendent également. La carte Oyster elle-même coûte 5£ et vous pouvez la recharger aux mêmes endroits où vous pouvez l'acheter, ainsi que via le TfL Oyster et l'application sans contact.

— Quelle est la pratique du pourboire à Londres ?

Il est d'usage de laisser 10 à 15 % de la facture lorsque vous mangez au restaurant. De nombreux restaurants ajoutent des frais de service de 12,5 %, surtout si vous dînez au restaurant avec un grand groupe. Vérifiez votre facture si vous ne voulez pas donner deux pourboires. Vous pouvez également demander la suppression des frais de service si vous estimez que le service est totalement inacceptable.

— Est-ce que Londres est une ville sûre ?

Comme la plupart des grandes villes, Londres a un taux de criminalité plus élevé. Selon l'indice Economists Safe Cities, Londres est la 15e ville la plus sûre au monde (à égalité avec San Francisco).

— Est-il sûr de se promener dans Londres la nuit ?

Les rues de Londres sont généralement sûres la nuit, mais n'oubliez pas que les transports en commun ne circulent pas toute la nuit : vous devrez peut-être marcher très longtemps pour vous rendre à votre hôtel ou prendre un taxi potentiellement coûteux.

— Quel est le meilleur endroit où séjourner à Londres ?

Londres compte de nombreux quartiers parmi lesquels choisir, alors prenez le temps de rechercher la spécificité de chacun. Le prix est une autre considération importante, bien entendu.

Brixton est un excellent quartier résidentiel, connu pour sa diversité, ses boutiques et ses marchés de rue. Assez branché, mais cela signifie aussi que cela peut être bruyant. Mayfair est juste à côté de Hyde Park. Restez-y pour découvrir l'architecture britannique ancienne et les jolies boutiques, mais les prix sont assez élevés et Mayfair n'a pas les meilleures liaisons aéroportuaires. Shoreditch est un paradis branché avec une excellente culture de coffee shop, idéal pour les nomades numériques, mais ce n'est cependant pas le quartier le plus raffiné. Presque tous les quartiers de Londres sont très sûrs, alors n'en faites pas votre principale

préoccupation. Les lieux de vie nocturne tels que Camden, West End et Deptford peuvent être un peu bruyants la nuit, mais vous serez au cœur de l'action.

— Est-ce que Londres est vraiment toujours pluvieuse et grise ?

Les gens ont tendance à exagérer. Londres bénéficie d'un climat agréable, avec des journées ensoleillées. Le meilleur moment pour éviter les foules et rester au sec est le début de l'été ou le début de l'automne. Apportez une veste pour la nuit, même en été.

— Que dois-je emporter pour mon voyage à Londres ?

Londres est idéale pour faire du shopping, alors ne vous inquiétez pas trop d'oublier des choses à la maison. Pour rester à l'aise, vous aurez certainement besoin d'une bonne paire de chaussures de marche. Une veste résistante à l'eau ne fera pas de mal non plus. Et apportez votre tenue de sortie préférée pour le week-end !

par: Olena Bohovyk/pexels

Population

9,4 millions (estimation de 2022)

Devise

Livre sterling, 1£ = 100 pence

Horaires d'ouverture

Les heures d'ouverture habituelles des magasins sont du lundi au samedi, de 9h à 17h30. De nombreux grands magasins restent ouverts jusqu'à 18 heures, certains jusqu'à 19 heures ou même 20 heures une fois par semaine, généralement le mercredi ou le jeudi. Les magasins de plus grande taille sont souvent ouverts le dimanche de 10h à 18h.

Internet

www.cityoflondon.gov.uk/things-to-do/city-information-centre

Journaux

The Times — www.thetimes.co.uk

The Telegraph — www.telegraph.co.uk

The Guardian — www.theguardian.com

Daily Mail — www.dailymail.co.uk

The Independent — www.independent.co.uk

London Evening Standard — www.standard.co.uk

Numéro d'alarme

999 ou 112

Office de tourisme

City of London Information Centre

St Paul's Churchyard, Londres

+44 20 7332 3456

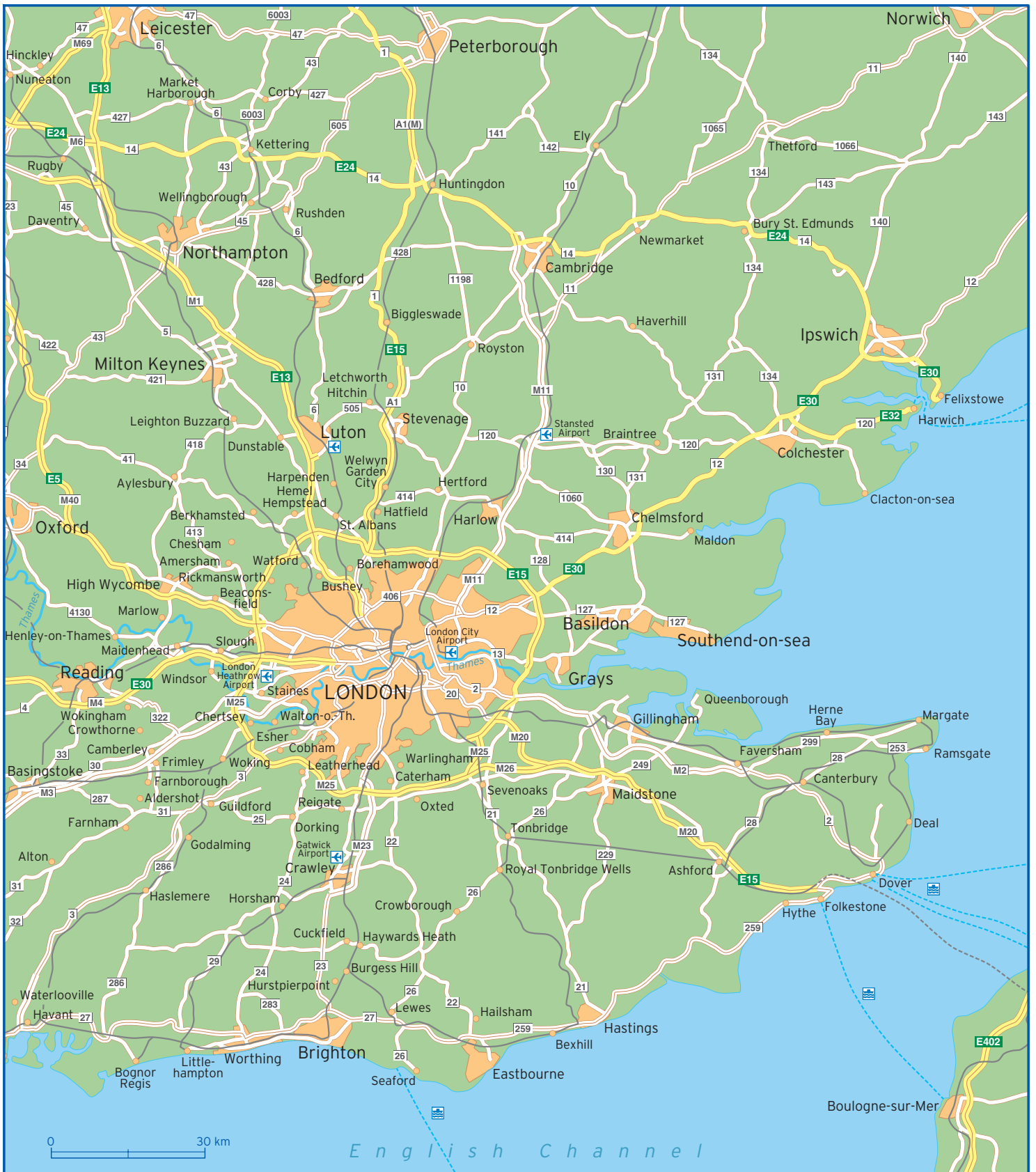

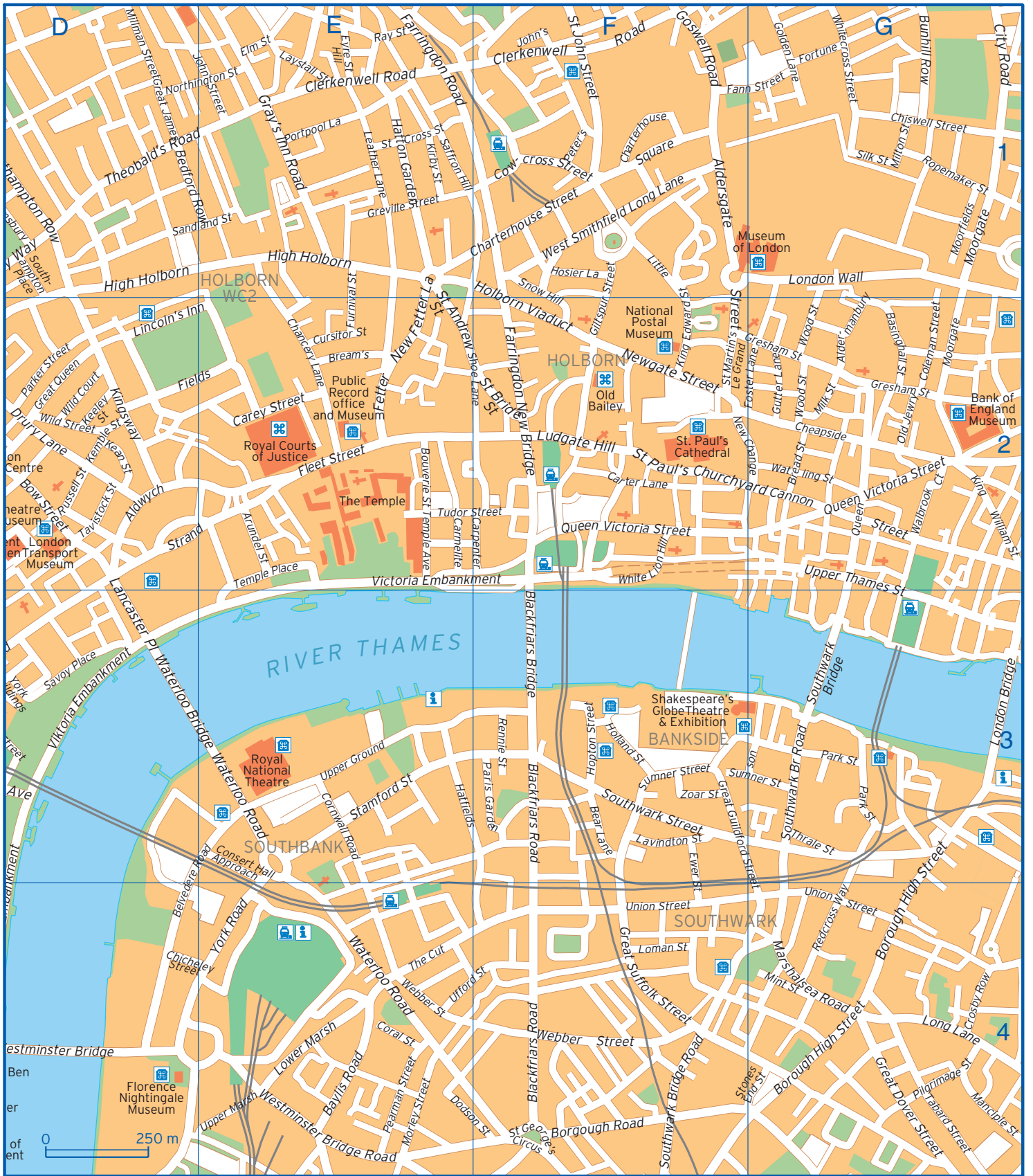



Adam's Row	A3	Broadwick Street	B2 C2	Cranbourn Street	C2 C3
Albemarle Street	B3	Brook Street	A2	Crosby Row	G4
Aldermanbury	G2	Brook's Mews	A2	Cursitor Street	E2
Aldersgate Street	F1	Bruton Lane	B3	Curzon Street	A3
Aldford Street	A3	Bruton Place	A3 B3	Davies Street	A2 A3
Aldwych	D2	Bruton Street	B3	Dean Street	C2
Alfred Place	C1	Buckingham Gate	B4	Dering Street	A2
Archer Street	C2	Bunhill Row	G1	Devonshire Mews South	A1
Argyll Street	B2	Bury Street	B3	Devonshire Mews West	A1
Arlington Street	B3	Cannon Street	G2	Devonshire Street	A1
Arundel Street	E2	Capper Street	B1 C1	Dodson Street	E4 F4
Balderton Street	A2	Carey Street	E2	Doughty Street	D1
Bayley Street	C1	Carlton Gardens	C3	Dover Street	B3
Baylis Road	E4	Carlton House Terrace	C3	Down Street	A3 A4
Beak Street	B2	Carmelite Street	E2	Downing Street	C4
Bear Lane	F3	Carnaby Street	B2	Drury Lane	D2
Beaumont Street	A1	Carter Lane	F2	Drury Lane	D2
Bedford Ave	C1	Catherine Place	B4	Duke Street	A2 B3
Bedford Place	D1	Cavendish Square	A2 B2	D'arblay Street	B2 C2
Bedford Row	D1 E1	Caxton Street	B4 C4	Earnshaw Street	C2
Bedford Square	C1	Chancery Lane	E2	Eastcastle Street	B2
Bedford Street	D3	Chandos Place	D3	Elm Street	E1
Bedfordbury	D3	Chapel Street	A4	Emerson Street	G3
Belgrave Square	A4	Charing Cross Road	C2	Endell Street	C2 D2
Belvedere Road	D4 E3	Charles Street	A3	Ewer Street	F3 F4
Berkeley Square	A3 B3	Charlotte Street	B1	Eyre Street Hill	E1
Berkeley Street	B3	Charterhouse Square	F1	Fann Street	F1 G1
Bernard Street	D1	Charterhouse Street	E1 F1	Farm Street	A3
Berners Street	B1 B2	Chenies Street	C1	Farringdon New Bridge	F2
Berwick Street	B2 C2	Chesterfield Hill	A3	Farringdon Road	E1
Binney Street	A2	Chicheley Street	D4 E4	Fetter Lane	E2
Birdcage Walk	B4 C4	Chiswell Street	G1	Fitzroy Square	B1
Blackfriars Bridge	F2 F3	City Road	G1	Fitzroy Street	B1
Blackfriars Road	F3 F4	Clarges Street	B3	Fleet Street	E2
Bloomsbury Square	D1	Clerkenwell Road	E1 F1	Floral Street	D2
Bloomsbury Street	C1	Cleveland Row	B3 B4	Foley Street	B1
Bloomsbury Way	D1 D2	Cleveland Street	B1	Fortune Street	G1
Bolton Street	B3	Clifford Street	B3	Foster Lane	G2
Bonhill Street	G1	Clipstone Mews	B1	Frith Street	C2
Borgough Road	F4	Clipstone Street	B1	Furnival Street	E1 E2
Borough High Street	G3 G4	Cockspur Street	C3	George Street	A2
Bourdon Street	A3 B2	Coleman Street	G2	Gilbert Street	A2
Bouverie St Temple Avenue	E2	Conduit Street	B2	Giltspur Street	F1 F2
Bow Street	D2	Consert Hall Approach	E3	Gloucester Terrace	D2 E2
Bread Street	G2	Constitution Hill	A4 B4	Golden Lane	G1
Bream's Buildings	E2	Coptic Street	C1 C2	Goodge Street	B1 C1
Brewer Street	B3 C2	Coral Street	E4	Gordon Square	C1
Brick Street	A3	Cornwall Road	E3	Gosfield Street	B1
Bridle Lane	B2	Cowcross Street	F1	Goswell Road	F1

Gower Street	C1	Hosier Lane	F1	Marylebone Road	A1
Grafton Street	B3	House Street	B1	Marylebone Street	A1
Grafton Way	B1	Howland Street	B1	Meard Street	C2
Gray's Inn Road	E1	Huntley Street	C1	Milk Street	G2
Great Chapel Street	C2	James Street	A2	Millman Street	D1
Great Dover Street	G4	Jermyn Street	B3 C3	Milton Street	G1
Great George Street	C4	John Carpenter Street	E2 F2	Mint Street	G4
Great Guildford Street	F3 G4	John Street	D1 E1	Monmouth Street	C2
Great James Street	D1	Kean Street	D2	Montague Place	C1
Great Marlborough Street	B2	Keeley Street	D2	Montague Street	C1 D1
Great Portland Street	B1 B2	Kemble Street	D2	Moorgate	G1 G2
Great Queen	D2	Keppel Street	C1	Morley Street	E4
Great Russell Street	C2	King Charles Street	C4	Mortimer Street	B1 B2
Great Scotland Yard	C3 D3	King Edward Street	F1 F2	Mount Row	A3
Great Suffolk Street	F4	King Street	B3	Mount Street	A3
Great Titchfield Street	B1	King William St	G2	Museum Street	C1 D2
Greek Street	C2	Kingly Street	B2	Neal Street	C2
Gresham Street	F2 G2	Kingsway	D2	New Bond Street	A2 B2
Greville Street	E1	Kirby Street	E1	New Cavendish Street	A1 B1
Grosvenor Crescent	A4	Lambeth Place Road	D4	New Compton Street	C2
Grosvenor Hill	A3 B2	Lancaster Place	D2 D3	New Fetter Lane	E1 E2
Grosvenor Place	A4	Langham Place	B1 B2	New Oxford Street	C2 D2
Grosvenor Square	A2	Langham Street	B1	New Row	C3 D2
Grosvenor Street	A2 A3	Lavindton Street	F3	Newgate Street	F2
Guilford Street	D1	Laystall Street	E1	Newman Street	B1 C2
Gutter Lane	G2	Leather Lane	E1	Noel Street	B2 C2
Half Moon Street	A3 B3	Lexington Street	B2 C2	North Audley Street	A2
Halkin Street	A4	Lincoln's Inn Fields	D2 E2	Northington Street	D1 E1
Hamilton Place	A4	Litchfield Street	C2	Northumberland Avenue	C3 D3
Hanover Square	B2	Little Britain	F1	Nottingham Place	A1
Hanson Street	B1	Loman Street	F4	Old Bond Street	B3
Harley Place	A1	London Bridge	G3	Old Compton	C2
Harley Street	A1	London Wall	G1	Old Jewry	G2
Harper Road	G4	Long Acre	D2	Old Park Lane	A4
Hatfields	E3	Long Lane	G4	Orange Street	C3
Hatton Garden	E1	Lower Marsh	E4	Orchard Street	A2
Haymarket	C3	Ludgate Hill	F2	Oxford Street	A2 B2
Hay's Mews	A3	Luxborough Street	A1	Paddington Street	A1
Headfort Place	A4	Malet Street	C1	Pall Mall	C3
Henrietta Place	A2	Manchester Street	A1 A2	Paris Garden	F3
Hertford Street	A3	Manciple Street	G4	Park Crescent	A1 B1
High Holborn	D1 D2 E1	Maple Street	B1	Park Lane	A3
Hill Street	A3	Marchmont Street	D1	Park Place	B3
Holborn Viaduct	E1 F2	Margaret Street	B2	Park Street	A3
Holland Street	F3	Marlborough Road	B3 B4	Park Street	G3
Holles Street	B2	Marshall Street	B2	Parker Street	D2
Hopton Street	F3	Marshalsea Road	G4	Parliament Square	C4 D4
Horse Guards Avenue	D3 D4	Marylebone High Street	A1 A2	Parliament Street	D4
Horse Guards Road	C3 C4	Marylebone Lane	A1 A2	Pearman Street	E4

Percy Street	C1	Southwark Street	F3	University Street	B1 C1
Peter Street	C2	Spur Road	B4	Upper Ground	E3
Peter's Lane	F1	St Andrew Street	E1 E2	Upper Marsh	E4
Petty France	B4 C4	St Ann's Street	C4	Upper Thames Street	G2 G3
Phoneix Place	E1	St Bride Street	F2	Vere Street	A2
Piccadilly	A4 B3	St Cross Street	E1	Victoria Embankment	D3 D4 E2 F2
Pilgrimage Street	G4	St Georges Street	B2	Victoria Street	C4
Portland Place	A1 B1	St George's Circus	F4	Vigo Street	B3
Portpool Lane	E1	St Giles High Street	C2	Viktoria Embankment	D3
Princes Street	B2	St James's Place	B3	Villiers Street	D3
Queen Anne Street	A1 A2	St James's Rose & crown Yard	B3	Walbrook Court	G2
Queen Street	G2	St James's Square	B3 C3	Wardour Street	C2
Queen Victoria Street	F2 G2	St James's Street	B3	Warwick Street	B2 B3
Ramillies Place	B2	St John Street	F1	Waterloo Bridge	D3 E3
Rathbone Street	B1 C1	St John's Square	F1	Waterloo Road	E3 E4
Ray Street	E1	St Margaret Street	D4	Watling Street	G2
Redcross Way	G4	St Margaret Street	D4	Waverton Street	A3
Reeves Mews	A3	St Martin's Lane	C2 C3	Webber Street	E4 F4
Regent Street	B2 B3 C3	St Martin's Le Grand	F2	Welbeck Street	A1 A2
Rennie Street	F3	St Martin's Place	C3	Wells Street	B2
Richmond Terrace	D4	St Paul's Churchyard	F2	West Smithfield Long Lane	F1
Ridgmount Street	C1	Stamford Street	E3	West Street	C2
Ropemaker Street	G1	Stanhope Gate	A3	Westminster Bridge	D4
Rupert Street	C2	Stones End Street	G4	Westminster Bridge Road	E4
Russell Square	C1	Store Street	C1	Westmoreland Street	A1
Russell Street	D2	Strand	D2 D3 E2	Weymouth Street	A1
Saffron Hill	E1	Stratton Street	B3	White Lion Hill	F2
Sandland Street	D1 E1	Sumner Street	F3 G3	Whitecross Street	G1
Savile Row	B2 B3	Sutton Row	C2	Whitehall	C3 C4
Savoy Place	D3	Tabard Street	G4	Whitehall Place	C3 D3
Shaftesbury Avenue	C2	Tavistock Street	D2	Whitehorse Street	A3 B3
Shelton Street	C2 D2	Temple Place	E2	Whitfield Street	B1 C1
Shoe Lane	E2	The Mall	C4	Wigmore Street	A2
Short's Gardens	C2 D2	Theobald's Road	D1	Wild Court	D2
Silk Street	G1	Thrale Street	G3	Wild Street	D2
Snow Hill	F1 F2	Torrington Place	C1	William IV Street	C3 D3
Soho Square	C2	Torrington Square	C1	Wimpole Street	A1
South Audley Street	A3	Tothill Street	C4	Windmill Street	C1
South Molton Street	A2	Tottenham Court Road	B1 C1	Wood Street	G2
South Street	A3	Tower Street	C2	York Bridge	A1
Southampton Place	D1	Trafalgar Square	C3	York Buildings	D3
Southampton Row	D1	Tudor Street	E2 F2	York Road	E4
Southwark Bridge	G3	Ufford Street	E4 F4	Zoar Street	F3
Southwark Bridge Road	F4 G3	Union Street	E4 F4 G4		