



# Belgrade

par: Tourist Organization of Belgrade



Tourist Organization of Belgrade

Belgrade, métropole européenne nichée au cœur des Balkans, offre un mélange unique d'influences orientales et occidentales. Surnommée le « Berlin des Balkans », cette ville possède l'énergie vibrante de New York et s'impose comme une capitale urbaine branchée. Belgrade, avec son ambiance dynamique et accueillante, est en passe de devenir l'une des destinations les plus prometteuses d'Europe.



Tourist Organization of Belgrade



Tourist Organization of Belgrade

## Featured



### Le palais royal

Le palais royal a été construit entre 1924 et 1929, sur ordre du roi Alexand...

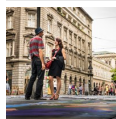

### Rue Knez Mihailova

La rue Knez Mihailova est la zone piétonne qui unifie la belle architecture ...



### Rue Skadarlija – le quarti...

Skadarlija, un vieux quartier bohème de Belgrade, est animé 24 heures sur 24...

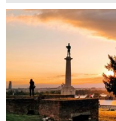

### Le Vainqueur (Pobednik)

En 1928, le célèbre artiste Ivan Meštrović a conçu une sculpture pour la fon...



### Beton Hala

Beton Hala, situé sur les rives de la Save, est le joyau de la couronne de S...

## Top 5

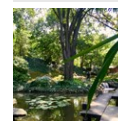

### Jardin botanique de Jevremovac

Échappez à l'agitation de la ville en visitant le jardin botanique de



### Belgrade Urban Distillery

La Belgrade Urban Distillery est le premier bar spécialisé dédié à la boisso...



### Place de la République

La place de la République est le cœur de la ville, flanquée du théâtre natio...



### Monument au Héros inconnu ...

Situé à 16 kilomètres de Belgrade, le mont Avala est une véritable oasis de ...



### Forteresse de Belgrade

Les humains habitent la crête au confluent de la Save et du Danube depuis pl...

## À VOIR ET À FAIRE



Tourist Organization of Belgrade

Belgrade possède une riche mosaïque d'attractions culturelles et une scène événementielle dynamique qui attire des visiteurs de toute l'Europe. Des vues panoramiques sur la forteresse de Belgrade aux rues animées de Knez Mihailova et Skadarska, les sites touristiques ne manquent pas. Laissez-vous tenter par la cuisine locale dans un restaurant traditionnel, où la musique pourrait vous mettre sur pied.

Explorez les bars et les clubs animés de la ville, où la fête se poursuit jusqu'à l'aube, et laissez-vous bercer par l'arôme du café frais pour vous remettre dans la journée. Avec ses magnifiques rivières, ses parcs, ses musées et ses théâtres, Belgrade offre un large éventail d'expériences. Assurez-vous de planifier votre visite avec l'un des nombreux événements organisés dans la ville.

### Jardin botanique de Jevremovac

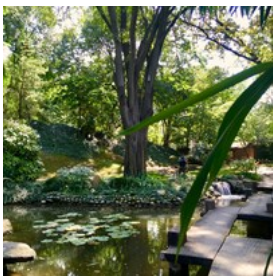

Échappez à l'agitation de la ville en visitant le jardin botanique de Belgrade. Fondé en 1874 par décret du ministère de l'Éducation du Royaume de Serbie, sur recommandation du célèbre botaniste Josif Pančić, qui en est

également devenu le premier directeur, ce jardin offre une retraite tranquille.

Chaque plante est systématiquement étiquetée et le jardin comprend une variété de zones, notamment un jardin japonais paisible, un jardin européen, un jardin de rocaille et une serre. Il y a également une bibliothèque et un coin réservé aux enfants. C'est l'endroit idéal pour passer une journée dans la nature sans quitter la ville, vous permettant de laisser tous vos soucis à l'entrée.

par: Tourist Organization of Belgrade

Adresse: Takovska 43, Belgrade

Horaires d'ouverture: Le jardin : tous les jours de 10 h à 17 h. La serre : tous les jours de 10 h à 16 h

Téléphone: +381 64 8237919

Internet: [jevremovac.bio.bg.ac.rs](http://jevremovac.bio.bg.ac.rs)

Email: [garden@bio.bg.ac.rs](mailto:garden@bio.bg.ac.rs)

### Belgrade Urban Distillery

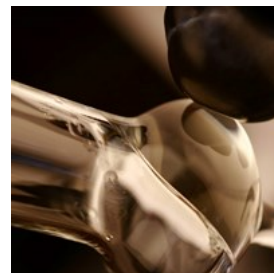

La Belgrade Urban Distillery est le premier bar spécialisé dédié à la boisson traditionnelle serbe, le rakija. Ce spiritueux sophistiqué est fabriqué exclusivement à partir de fruits de haute qualité, préservant ainsi des arômes naturels qui évoquent de précieux souvenirs.

par: Tourist Organization of Belgrade

Adresse: Žorža Klemansoa 19, Belgrade

Horaires d'ouverture: Du lundi au vendredi de 8h à 22h, le samedi de 16h à 22h, fermé le dimanche

Téléphone: +381 60 3286119

Internet: [belgrade-distillery.com](http://belgrade-distillery.com)

Email: [destilerija@belgrade-distillery.com](mailto:destilerija@belgrade-distillery.com)

### Place de la République



La place de la République est le cœur de la ville, flanquée du théâtre national et du musée national. Son élément le plus emblématique est la statue du prince Mihailo à cheval, un lieu de rencontre apprécié des habitants.

par: Nenad Nedomacki/shutterstock  
Adresse: Trg republike, Belgrade

### Monument au Héros inconnu du mont Avala



Situé à 16 kilomètres de Belgrade, le mont Avala est une véritable oasis de verdure et l'endroit idéal pour se détendre et profiter de la nature. Au sommet du mont, haute de 506 mètres, se trouve un monument au héros inconnu construit par le célèbre sculpteur Ivan Meštrović, sur le site de l'ancienne forteresse médiévale de Zrnovo.

par: Ivan Aleksic/unsplash  
Adresse: Spomenik Neznamom Junaku, mont Avala

### Forteresse de Belgrade



Les humains habitent la crête au confluent de la Save et du Danube depuis plus de deux millénaires. Le cœur de la capitale actuelle est la forteresse de Belgrade et le parc Kalemegdan. Ils forment une entité spatiale unique avec des vestiges clairement visibles de la forteresse, divisés en haute ville et en basse ville, avec deux styles distincts. Des éléments de l'architecture médiévale se combinent avec des solutions baroques dominantes, typiques du XVIIIe siècle.

Le parc de Kalemegdan, divisé en deux avec le Grand et le Petit Parc, s'est développé dans la zone qui était autrefois le domaine de la ville. La forteresse et le parc constituent ensemble un monument culturel d'une importance exceptionnelle, le lieu où se déroulent divers événements sportifs, culturels et artistiques.

par: Tourist Organization of Belgrade  
Adresse: Beogradska tvrđava, Kalemegdan, Belgrade  
Téléphone: +381 11 2633747  
Internet: [www.beogradskatvrđjava.co.rs](http://www.beogradskatvrđjava.co.rs)  
Email: [office@jpbtr.rs](mailto:office@jpbtr.rs)

### Le Vainqueur (Pobednik)



En 1928, le célèbre artiste Ivan Meštrović a conçu une sculpture pour la fontaine à eau potable de Terazije. Le public était toutefois opposé à l'installation d'un personnage masculin nu dans le centre-ville. Après la Première Guerre mondiale, le projet a été annulé et Le Vainqueur a donc été installé à Kalemegdan. Le plateau situé à côté du monument est l'un des endroits les plus fréquentés de la ville, où les visiteurs adorent prendre des photos et admirer la vue sur New Belgrade et Zemun.

par: Mujo Hasanovic/unsplash  
Adresse: Pobednik, Bulevar vojvode Bojovića, Belgrade

### Rue Knez Mihailova

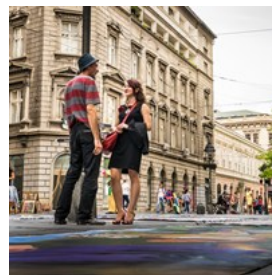

La rue Knez Mihailova est la zone piétonne qui unifie la belle architecture de Belgrade. Elle mène à la forteresse de Belgrade et au parc Kalemegdan d'un côté, et à Terazije et à

l'emblématique fontaine Terazijaska česma, près de l'hôtel Moskva, de l'autre, offrant une vue splendide sur la vallée de la Save.

Conseil d'initié : faites un détour par Kosančićev Venac, le plus vieux quartier de Belgrade situé à l'extérieur de la forteresse. Cette charmante rue en forme de coude abrite la résidence de la princesse Ljubica, le bâtiment du Patriarcat de l'Église orthodoxe serbe et la cathédrale Saint-Michel-Archange, qui sauront toutes vous captiver par leur élégance.

par: Tourist Organization of Belgrade  
Adresse: Knez Mihailova ulica, Belgrade

### Fleuves Danube & Sava



Située au confluent de deux fleuves internationaux, le Danube et la Save, Belgrade offre de nombreuses possibilités de croisière

fluviale. La Confluence elle-même représente l'un des endroits les plus attrayants de la ville, juste en dessous de la forteresse de Belgrade et juste à côté de l'île de la Grande Guerre, une oasis de nature intacte. Les rives du fleuve ne dorment jamais : dans les nombreux restaurants et clubs flottants, les visiteurs peuvent profiter de la vue, des spécialités de poisson et des boissons locales.

par: Tourist Organization of Belgrade

### Rue Skadarlija — le quartier bohème



Skadarlija, un vieux quartier bohème de Belgrade, est animé 24 heures sur 24, 7 jours sur 7. Le quartier a vu le jour au XIXe siècle, avec un

grand nombre d'auberges (appelées « kafana »), et est depuis lors un lieu de rassemblement des personnalités les plus renommées de Belgrade. Il est souvent comparé au Montmartre de Paris, tant par son apparence que par son atmosphère. Dans toutes les auberges, les visiteurs peuvent déguster des plats typiquement serbes, boire des vins locaux et écouter de la musique traditionnelle en direct jusqu'au petit matin.

Les restaurants de Skadarlija ont accueilli de nombreuses célébrités au fil des décennies, telles qu'Alfred Hitchcock, Jimi Hendrix, Josip Broz Tito, le roi Juan Carlos I d'Espagne, le joueur d'échecs Anatoly Karpov et bien d'autres. Les kafanas les plus connus sont Šešir moj (mon vieux chapeau), Tri šešira (Trois chapeaux), Dva jelena (Deux cerfs), Zlatni bokal (Le calice doré), Ima dana (Il y aura des jours) et Dva bela goluba (Deux colombes blanches).

L'actuelle Skadarlija, une rue courte et incurvée, est une attraction touristique remarquable de Belgrade. Depuis 1993, l'ouverture officielle de la saison estivale à Skadarlija est marquée par le hissage d'un « drapeau bohème ». Des célébrités assistent toujours à la cérémonie, notamment des chanteurs populaires et d'opéra, des acteurs et des artistes.

par: Tourist Organization of Belgrade  
Adresse: Skadarska, Belgrade  
Plus d'infos: [www.tob.rs](http://www.tob.rs)

### Ada Ciganlija



Ada Ciganlija, la station balnéaire la plus célèbre de Belgrade, est passée d'une île à une péninsule, devenant ainsi le lieu de loisirs le plus grand et le plus pittoresque de la ville.

Le lac Savsko est entouré de plus de 7 km de plages récompensées par le drapeau bleu, offrant une myriade de façons de profiter des chaudes journées d'été. En été, Ada Ciganlija devient un centre animé, attirant plus de 100 000 visiteurs par jour (jusqu'à 300 000 le week-end) pour la baignade, le sport ou les après-midi de détente dans les cafés en bord de mer. En revanche, l'automne et l'hiver créent une atmosphère plus calme, avec une promenade pittoresque bordée de cafés et de discothèques, bien que la glace du lac soit trop mince pour faire du patin à glace.

Avec plus de 50 installations sportives en plein air, dont un parcours de golf et un circuit de téléski, ainsi que des courts et des terrains pour divers sports et activités extrêmes comme le saut à l'élastique et le paintball, l'action ne manque pas. Les restaurants de la région proposent des plats traditionnels de la ville, en particulier des spécialités de poisson, tandis que les bars et les clubs fluviaux flottants proposent une vie nocturne animée.

par: Tourist Organization of Belgrade  
Internet: [www.adaciganlija.rs/en](http://www.adaciganlija.rs/en)  
Email: [office@adaciganlija.rs](mailto:office@adaciganlija.rs)

### Tour d'Avala



D'une hauteur de 204,68 mètres, la tour d'Avala est un point de repère important en matière de télécommunications sur le mont Avala.

Initialement achevée en 1965, elle a été détruite lors du bombardement de la Yougoslavie par l'OTAN en 1999, mais a été reconstruite et rouverte en avril 2010. Aujourd'hui, Avala est un centre d'activités comprenant un restaurant, une

ethno-galerie, une boutique de souvenirs, des installations sportives et une salle de sport en plein air. La tour est ouverte toute l'année, avec des horaires variables en été et en hiver. Profitez de sentiers de randonnée idylliques à travers le mont Avala, densément boisé – les meilleures périodes de visite étant le printemps ou le début de l'été pour les événements du week-end et les spectacles. L'hiver transforme le paysage en un paradis enneigé, offrant une vue imprenable sur Belgrade depuis la terrasse d'observation par temps clair.

par: Wirestock Creators/shutterstock  
Adresse: Avalski toranj, mont Avala  
Internet: [wander-lush.org/avala-tower-belgrade](http://wander-lush.org/avala-tower-belgrade)

### Promenade Sava



La Promenade Sava est une zone piétonne animée au bord de la rivière, idéale pour les familles et les amateurs de plein air. Elle constitue un élément clé du développement du front de mer de Belgrade. Promenez-vous dans cette enclave urbaine pittoresque et admirez la vue sur la rivière Sava, où un mélange d'expériences culturelles et artistiques vous attend.

par: Tourist Organization of Belgrade  
Adresse: Savska promenada, Savamala  
Internet: [belgrade-beat.com/attractions/sava-promenade](http://belgrade-beat.com/attractions/sava-promenade)

### Savamala

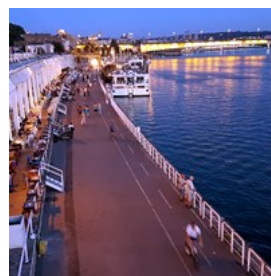

Savamala est la réponse de Belgrade à Montparnasse à Paris, Navigli à Milan, Kreuzberg à Berlin, Bairro Alto à Lisbonne, Beyoğlu à Istanbul et Soho à New York. Ce

quartier regorge de discothèques, de bars et de cafés, mais il est également présenté comme le cœur culturel et design de la capitale serbe.

Savamala est synonyme de culture urbaine de Belgrade. Entre ses larges rues, ses berges et ses belles façades anciennes, de nombreux clubs branchés récemment ouverts en tant que lieux de vie nocturne exclusifs font de ce quartier le quartier le plus en vogue de la ville.

par: Tourist Organization of Belgrade

### Beton Hala



Beton Hala, situé sur les rives de la Save, est le joyau de la couronne de Savamala. Ce qui était autrefois des entrepôts a été transformé en une série d'établissements gastronomiques et de lieux d'événements contemporains, attirant l'attention de la communauté internationale. Avec ses chefs renommés, ses plats exclusifs et son mélange de design industriel et moderne, Beton Hala est une destination de choix à Belgrade pour la vie nocturne et les expériences culinaires.

par: kokixx/shutterstock

Adresse: Karađorđeva 2, Belgrade  
Internet: [www.betonhala.rs](http://www.betonhala.rs)

### Église Saint-Sava



La principale caractéristique du quartier moderne de Vračar est l'église Saint-Sava, la deuxième plus grande église orthodoxe du monde. Sa construction a non seulement défini l'apparence actuelle du plateau,

mais a également façonné l'horizon de Belgrade, le rendant visible depuis la plupart des quartiers de la ville.

Le plateau a subi une transformation au début des années 2000, avec l'ajout de fontaines, de routes d'accès en marbre avec des piliers menant à l'église et d'aires de jeux pour enfants. Le monument existant de Karađorđe, le leader du premier soulèvement serbe, demeure un élément clé. Le plateau abrite également la bibliothèque nationale de Serbie et le parc Karađorđev. À proximité, vous trouverez le village artisanal de Gradić Pejton et le quartier bohème de Čubura.

par: Tourist Organization of Belgrade

Adresse: Hram Svetog Save, Krušedolska 2a, Belgrade  
Horaires d'ouverture: Tous les jours de 7h à 20h  
Téléphone: +381 11 2432585  
Internet: [hramsvetogsave.rs](http://hramsvetogsave.rs)  
Email: [info@hramsvetogsave.rs](mailto:info@hramsvetogsave.rs)

### Zemun



Autrefois ville séparée, Zemun est aujourd'hui un quartier renommé de Belgrade, célèbre pour ses tavernes fluviales, son atmosphère unique et ses petits restaurants spécialisés dans le poisson frais du Danube.

La rue principale de Zemun abrite le Homeland Museum ainsi que l'opéra et le théâtre Madlenianum. Le long du Danube, Zemunski kej est une promenade d'un kilomètre abritant des barges-café et un parc d'attractions. L'ancien plus grand hôtel de Belgrade, l'Hotel Jugoslavija, abrite aujourd'hui le Grand Casino. La nuit, les barges-café deviennent l'épicentre de la vie nocturne et restent ouverts jusqu'à l'aube.

La tour Gardoš, également connue sous le nom de Millennium Tower, est le symbole le plus emblématique de Zemun. Elle offre une vue panoramique sur Belgrade et permet de s'évader tranquillement du bruit urbain. Le quartier a conservé son charme authentique, avec ses rues étroites, principalement pavées, et ses maisons résidentielles individuelles.

par: Tourist Organization of Belgrade

### Le palais royal



Le palais royal a été construit entre 1924 et 1929, sur ordre du roi Alexandre Ier, en tant que résidence royale officielle. Il est conçu dans le style serbo-byzantin et est entouré de pergolas, de terrasses de parc, de piscines, d'un pavillon et d'une terrasse de concert. Situé sur la crête d'une colline, il offre une vue magnifique sur Dedinje, la forêt de Košutnjak, Topčider et Avala.

Dans le même complexe, une résidence pour les fils du roi Alexandre Ier avait été construite et baptisée Palais blanc. Ses salons sont aménagés dans les styles Louis XV et Louis XVI, et il contient une précieuse collection d'art comprenant des œuvres remarquables de Rembrandt, Fromentin, Vouet, Poussin, Bourdou, Jakšić, Meštrović et bien d'autres. Il abrite également la bibliothèque royale qui abritait autrefois environ 35 000 livres et la salle à manger cérémoniale aménagée dans le style Chippendale.

Le complexe du palais abrite également l'église de la famille royale inspirée de l'église du

monastère Saint-André de Treska en Macédoine. Les palais sont ouverts aux visites le week-end, pendant la saison touristique, car c'est la résidence de Son Altesse Royale le prince héritier Alexandre de Serbie et de sa famille.

par: Tourist Organization of Belgrade

Adresse: Kraljevski dvor, Bulevar kneza Aleksandra Karađorđevića, Dedinje, Belgrade

Téléphone: +381 11 3064000

Billets: Centre d'informations touristiques, Knez Mihailova 56

Internet: royalfamily.org

### Kolarac



La Fondation Kolarac, installée dans un magnifique bâtiment qui sert également d'université, est un bastion du savoir, de la culture et de la musique depuis sa construction en 1932. Son centre musical joue un rôle clé dans la promotion de la culture musicale à Belgrade, la salle de concert accueillant plus de 250 concerts par an.

Les conférences et programmes de la fondation sont dédiés à la promotion et à la vulgarisation de la culture, de la science et de l'art. En proposant une gamme diversifiée d'événements, la fondation nourrit à la fois sa propre identité culturelle et celle des autres nations, contribuant ainsi au développement d'une culture de conscience.

par: Tourist Organization of Belgrade

Adresse: Studentski trg 5, Belgrade

Téléphone: +381 11 2630550

Internet: [www.kolarac.rs](http://www.kolarac.rs)

Email: [office@kolarac.rs](mailto:office@kolarac.rs)

## MUSÉES



Tourist Organization of Belgrade

### Musée national de Serbie



Le Musée national de Serbie, créé en 1844, est installé dans son bâtiment actuel depuis 1950, qui a été déclaré monument culturel de

grande importance en 1979. La nouvelle collection permanente du musée couvre une vaste gamme chronologique, allant de la période paléolithique à l'art du XXe siècle.

La collection est présentée sur trois niveaux, avec des objets soigneusement sélectionnés. La collection étrangère d'art moderne comprend des œuvres d'artistes renommés tels que Giovanni di Paolo, Paolo Veneziano, Tintoret, Van Utrecht, Rubens, Van Gogh, Mondrian, Pissarro, Degas, Monet, Renoir, Sisley, Toulouse-Lautrec, Matisse, Derain, Picasso, Kandinsky, Archipenko et Chagall.

par: Tourist Organization of Belgrade

Adresse: Narodni muzej Srbije, Trg republike 1a, Belgrade  
Horaires d'ouverture: Mardi, mercredi, vendredi et dimanche de 10h à 18h ; jeudi et dimanche de midi à 20h, fermé le lundi  
Téléphone: +381 60 8075020  
Internet: [www.narodnimuzej.rs](http://www.narodnimuzej.rs)

Plus d'infos: L'entrée est gratuite le dimanche.

### Musée d'art contemporain



Le musée d'art contemporain, situé à New Belgrade, sur la rive gauche de la Save, en face de la forteresse de Belgrade, est un exemple

remarquable d'architecture muséale moderniste. Il est entouré d'un parc de sculptures présentant des œuvres d'éminents sculpteurs yougoslaves du XXe siècle. Le musée s'étend sur cinq niveaux et présente une collection de plus de 35 000 œuvres d'art produites depuis 1900 en Serbie et dans l'ex-Yougoslavie. Outre sa vaste collection, le musée accueille également des expositions internationales d'art moderne et contemporain.

par: Tourist Organization of Belgrade

Adresse: Muzej savremene umetnosti, Ušće 10, Block 15 New Belgrade

Horaires d'ouverture: Lundi, mercredi, vendredi, samedi et dimanche de 10h à 18h ; jeudi de midi à 20h ; fermé le mardi

Téléphone: +381 11 3115713

Internet: [msub.org.rs](http://msub.org.rs)

Email: [msub@msub.org.rs](mailto:msub@msub.org.rs)

### Musée de la Yougoslavie



Le Musée de la Yougoslavie, situé dans le district de Dedinje, documente et présente l'époque du Royaume de Yougoslavie et de la

Yougoslavie socialiste, ainsi que la vie de Josip Broz Tito. La dernière demeure de Tito est située dans le complexe du musée, dans un bâtiment connu sous le nom de Maison des fleurs. Le musée propose régulièrement des visites guidées en anglais et en serbe.

par: Tourist Organization of Belgrade

Adresse: Muzej Jugoslavije, Mihaila Mike Jankovića 6,  
Belgrade

Horaires d'ouverture: Du mardi au dimanche de 10h à 18h,  
fermé le lundi

Téléphone: +381 11 3671485

Internet: [www.muzej-jugoslavije.org/en](http://www.muzej-jugoslavije.org/en)

Email: [info@mij.rs](mailto:info@mij.rs)

### Musée Nikola Tesla



Le musée Nikola Tesla, dédié à la préservation de l'héritage du plus grand scientifique et inventeur de Serbie, est situé dans une superbe villa résidentielle construite en 1929 par le célèbre architecte serbe Dragiša Brašovan.

Conformément aux dernières volontés de Tesla, son héritage a été transféré à Belgrade en 1951. L'exposition permanente du musée présente plus de 160 000 documents originaux, 2 000 livres et magazines, 1 200 objets historiques et techniques, 1 500 photographies et plaques photographiques en verre, ainsi que 1 000 plans et dessins, tous relatifs à la vie et à l'œuvre de cet inventeur extraordinaire. De plus, le musée abrite l'urne contenant les cendres de Nikola Tesla.

par: Tourist Organization of Belgrade

Adresse: Muzej Nikole Tesle, Krunska 51, Belgrade

Horaires d'ouverture: Lundi de 10h à 18h, du mardi au dimanche de 10h à 20h

Téléphone: +381 11 2433886

Internet: [tesla-museum.org/en](http://tesla-museum.org/en)

Email: [nikolateslamuzej@gmail.com](mailto:nikolateslamuzej@gmail.com)

### Musée des illusions



Le Musée des illusions, avec sa collection de plus de 70 pièces, promet non seulement de divertir et d'émerveiller ses visiteurs, mais aussi

d'offrir de précieuses expériences d'apprentissage. N'oubliez pas que les apparences peuvent être trompeuses. Imaginez que vous défiez la gravité dans une pièce inclinée, que vous semblez rétrécir ou grossir sous vos yeux, que vous regardez dans un puits apparemment sans fond ou que vous servez la tête de quelqu'un sur un plateau. Immobilisez ces moments époustouflants dans une pièce infinie pour vivre une expérience vraiment inoubliable.

par: Tourist Organization of Belgrade

Adresse: Muzej Iluzija, Nušićeva 11, Belgrade

Horaires d'ouverture: Tous les jours de 9h à 22h

Téléphone: +381 63 611911

Internet: [muzejiluzija.rs/en](http://muzejiluzija.rs/en)

Email: [info@muzejiluzija.rs](mailto:info@muzejiluzija.rs)

### VISITES DE LA VILLE



Tourist Organization of Belgrade

### Visite panoramique de Belgrade



La visite panoramique de Belgrade, d'une durée d'environ 70 minutes, est une façon populaire et confortable d'explorer la ville, même si elle est saisonnière. Les visites partent tous les jours de la place Nikola Pašić, devant le Parlement de la ville, et couvrent des sites clés tels que New Belgrade. Les audioguides sont disponibles en huit langues : serbe, anglais, français, allemand, russe, turc, italien et grec.

par: BS tours/Tourist Organization of Belgrade  
Adresse: Point de départ : Trg Nikole Pašića, Belgrade  
Internet: [bstours.rs/en/panoramic-sightseeing-of-belgrade](http://bstours.rs/en/panoramic-sightseeing-of-belgrade)

### Souterrains & donjons de la forteresse de Belgrade

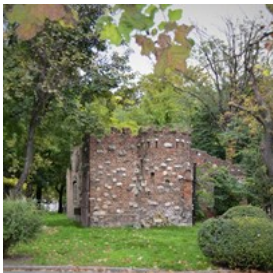

La visite souterraine de Belgrade dévoile les secrets cachés de la ville, faisant écho à la résilience du légendaire Phoenix, dont l'histoire a été détruite et reconstruite une cinquantaine de fois. Plongez dans la riche tapisserie du passé de Belgrade, des périodes romaine, autrichienne, turque à serbe, chacune ayant son charme unique. Explorez la salle romaine, qui abrite les fondations d'une porte de forteresse romaine du IIe siècle, visitez un entrepôt de poudre à canon et découvrez la défense contre l'Empire turc en sauvegardant l'Europe chrétienne.

par: Tourist Organization of Belgrade  
Adresse: Kneza Mihaila 54a, Belgrade  
Téléphone: +381 60 6411212  
Internet: [www.serbiaexcursions.com/underground-dungeons-belgrade-fortress](http://www.serbiaexcursions.com/underground-dungeons-belgrade-fortress)  
Email: [office@serbiaexcursions.com](mailto:office@serbiaexcursions.com)

### Croisière touristique



La croisière touristique sur le Danube et la Save propose un trajet de 90 minutes le long des impressionnants ponts de Belgrade, notamment les ponts Pancevo, Gazela, Old Railway, New Railway et Ada. Découvrez la magie de la « Happy Buoy », un confluent de plus de 120 affluents, où l'on croit que les vœux peuvent se réaliser. N'oubliez pas, cependant, de souhaiter sagement ; évitez les désirs irréalistes pour prévenir la névrose et évitez de formuler deux vœux, car l'avidité peut empêcher leur réalisation.

par: Tourist Organization of Belgrade  
Adresse: Point de rendez-vous : centre commercial Rajičeva, Kneza Mihaila 54, Belgrade  
Téléphone: +381 60 6411212  
Internet: [www.serbiaexcursions.com/boat-river-cruise-tour](http://www.serbiaexcursions.com/boat-river-cruise-tour)  
Email: [office@serbiaexcursions.com](mailto:office@serbiaexcursions.com)

### Visites à pied gratuites de Belgrade



Une équipe de jeunes guides professionnels vous fera découvrir les principaux sites touristiques de Belgrade. Plusieurs agences proposent des visites à pied gratuites du centre-ville avec plusieurs départs quotidiens, généralement à partir de la rue Knez Mihailova sur la place de la République. La visite comprend le quartier bohème (Skadarlija), le quartier de Dorćol, la mosquée Bayrakli, le plus vieux café « ? » , la forteresse de Belgrade, Kalemegdan et le magnifique confluent de la Save et du Danube. Découvrez les histoires qui se cachent derrière les rues, les ponts, les statues et les monuments de la ville à travers les yeux d'initiés.

par: Tourist Organization of Belgrade  
Adresse: Trg republike, Belgrade  
Téléphone: +381 66 5091793  
Internet: [www.belgradewalkingtours.com](http://www.belgradewalkingtours.com)

### Faites un tour en hélicoptère



Belgrade propose désormais des visites panoramiques en hélicoptère, suivant la tendance des grandes villes du monde entier.

Balkan Helicopters offre non seulement des visites aériennes, mais également des vols charters vers n'importe quelle destination en Serbie et dans la région, pour des occasions spéciales telles que des fêtes, des mariages et des événements d'entreprise.

par: Tourist Organization of Belgrade  
Adresse: Balkan Helicopters, héliodrome de Dobanovci  
Téléphone: +381 64 1901919  
Internet: [www.balkanhelicopters.rs/en/home-en](http://www.balkanhelicopters.rs/en/home-en)  
Email: [office@balkanhelicopters.rs](mailto:office@balkanhelicopters.rs)

## RESTAURANTS



*Tourist Organization of Belgrade*

Le paysage culinaire de Belgrade est aussi diversifié que la ville elle-même, mêlant les influences méditerranéennes, autrichiennes, turques et hongroises dans une mosaïque gastronomique passionnante.

Skadarlija, le quartier bohème de la ville, abrite

certains des meilleurs restaurants. Les menus sont dominés par la viande sous toutes ses formes, des saucisses serbes aux viandes fumées en passant par le veau, l'agneau et les rôtis à la broche, souvent accompagnés d'oignons, de poivrons rouges et de choucroute. Les végétariens trouveront peut-être que les options sont limitées dans cette ville centrée sur la viande.

Grâce à sa proximité avec le Danube et la Save, le poisson joue également un rôle important dans la cuisine locale. Les restaurants flottants de Belgrade proposent une expérience culinaire unique, où vous pourrez déguster des carpes, des perches et des poissons-chats fraîchement pêchés.

### Supermarket Deli



Parfois, tout ce dont vous avez besoin, c'est d'une bonne bouchée dans une atmosphère conviviale, d'un endroit pour se détendre et profiter des

plaisirs simples de la vie. C'est exactement ce que vise Supermarket Deli : une expérience agréable qui éveille les cinq sens. Découvrez les saveurs internationales - des tortillas et nachos mexicains colorés aux nouilles indonésiennes épicées aux fruits de mer. Les étagères sont remplies des meilleurs produits faits maison, notamment des gâteaux au thé de style grand-mère, de la bière locale de qualité et une sélection variée de rakija et de vins provenant des meilleures caves de Serbie. Ramenez chez vous un souvenir qui représente le meilleur de la Serbie.

par: Tourist Organization of Belgrade  
Adresse: Topličin venac 19-21, Belgrade  
Horaires d'ouverture: Du lundi au vendredi de 8h à minuit, le

samedi et le dimanche de 9h à minuit  
Téléphone: +381 11 2028008  
Internet: [www.instagram.com/supermarket\\_deli](http://www.instagram.com/supermarket_deli)  
Email: [deli@supermarket.rs](mailto:deli@supermarket.rs)

### Fine Dining Homa



Découvrez une cuisine raffinée au Homa, dans le quartier historique de Dorćol. Une ambiance moderne, une cuisine créative aux influences italiennes et un menu complet vous attendent. Vous pourrez dîner en plein air sur la terrasse verdoyante. Réputé pour son rapport qualité/prix et sa recommandation Michelin, le restaurant Homa est parfait pour les occasions spéciales.

par: Tourist Organization of Belgrade  
Adresse: Senjanina Ive 4, Belgrade  
Horaires d'ouverture: Tous les jours de midi à 23h  
Téléphone: +381 11 3286659  
Internet: [www.homa.rs/finedining](http://www.homa.rs/finedining)

### Kalemegdanska Terasa



Le Kalemegdanska Terasa, un restaurant incontournable de Belgrade depuis les années 1930, propose des places assises à l'intérieur et à l'extérieur dans le quartier pittoresque de Kalemegdan, s'intégrant parfaitement à l'ambiance de la forteresse. Connue pour son menu raffiné à la carte, le restaurant excelle également dans l'organisation d'événements d'entreprise et de mariages de haut niveau.

par: Tourist Organization of Belgrade  
Adresse: Beogradska tvrđava, Mali Kalemegdan, Belgrade  
Horaires d'ouverture: Tous les jours de midi à 23h  
Téléphone: +381 11 328 27 27  
Internet: [kalemegdanskaterasa.com/en](http://kalemegdanskaterasa.com/en)

Email: [office@kalemegdanskaterasa.com](mailto:office@kalemegdanskaterasa.com)

### Šešir moj



Šešir moj capture l'essence de l'élégance du vieux Belgrade, avec ses arrangements floraux éclatants et sa galerie de peintures qui ornent l'espace. La musique en direct enrichit l'ambiance tous les soirs. Le restaurant est réputé pour sa cuisine serbe authentique, en particulier ses spécialités grillées.

par: Tourist Organization of Belgrade  
Adresse: Skadarska 21, Belgrade  
Horaires d'ouverture: Tous les jours de 9h à 1h  
Téléphone: +381 65 3316029  
Internet: [www.sesirmoj.rs/en](http://www.sesirmoj.rs/en)  
Email: [info@sesirmoj.rs](mailto:info@sesirmoj.rs)

### Franš



Franš est l'un des lieux culinaires emblématiques de Belgrade. Son intérieur, son jardin, son riche menu serbe et international et sa carte des vins intrigante en font un arrêt obligatoire pour les réunions décontractées et les occasions spéciales.

par: Tourist Organization of Belgrade  
Adresse: Bulevar oslobođenja 18a, Belgrade  
Horaires d'ouverture: Du lundi au samedi de 9h à minuit, fermé le dimanche  
Téléphone: +381 65 2641944  
Internet: [frans.rs/en](http://frans.rs/en)  
Email: [pr@frans.rs](mailto:pr@frans.rs)

## Ambar



Ambar est la chaîne internationale pionnière de restaurants de cuisine moderne des Balkans, avec des succursales à Belgrade et à Washington

DC. Il allie harmonieusement tradition et héritage à la créativité et au design moderne, créant ainsi une expérience inoubliable qui éveille tous les sens. Les clients peuvent profiter d'une cuisine riche, de meubles raffinés, d'intérieurs élégants et du plus grand choix de rakias des Balkans haut de gamme, le tout complété par un service de première classe.

par: Tourist Organization of Belgrade  
Adresse: Karađorđeva 2-4, Belgrade  
Téléphone: +381 11 3286637  
Internet: ambarrestaurant.rs  
Email: belgrade@ambarrestaurant.com

## Amphora



Amphora est un restaurant à la carte élégant et confortable qui propose une délicieuse gamme de fruits de mer frais, de poissons d'eau

douce et de plats internationaux, accompagnés d'une large sélection de vins de qualité et de desserts exquis. Ce restaurant luxueux se distingue par son emplacement sur le Danube et permet de découvrir différentes cultures à travers la cuisine et la musique.

par: Tourist Organization of Belgrade  
Adresse: Bulevar Nikole Tesle, Belgrade  
Horaires d'ouverture: Tous les jours de 10h à 23h  
Téléphone: +381 63 370966  
Internet: restoranamphora.co.rs  
Email: restoranamphora@gmail.com

## Madera



Madera est un charmant restaurant situé dans le centre-ville, doté d'un magnifique jardin avec vue sur le parc

Tasmajdan. Il propose un mélange de spécialités serbes et internationales, ainsi qu'une belle sélection de vins de différentes régions. La musique en direct, interprétée par des artistes sélectionnés, améliore l'ambiance de la soirée et en fait une expérience culinaire ravissante.

par: Tourist Organization of Belgrade  
Adresse: Boulevard Kralja Aleksandra 43, Belgrade  
Horaires d'ouverture: Tous les jours de 11h à 23h  
Téléphone: +381 11 3231332  
Internet: maderarestoran.com  
Email: maderabg@eunet.rs

## Manufaktura



Situé dans l'une des rues les plus charmantes de Belgrade, le Manufaktura propose une ambiance inspirante et une cuisine locale exceptionnelle.

Réputé pour ses délicieux cevapcici et son thé glacé à la cerise fait maison, le restaurant propose une expérience culinaire mémorable avec des options pour tous les goûts. Profitez d'un service amical et d'un bel espace extérieur pour une introduction délicieuse à l'hospitalité serbe.

par: Tourist Organization of Belgrade  
Adresse: Kralja Petra 13, Belgrade  
Horaires d'ouverture: Du dimanche au jeudi de 9h à minuit, le vendredi et le samedi de 9h à 1 h  
Téléphone: +381 63 1113530  
Internet: www.instagram.com/\_manufaktura\_

### Žabar



Situé le long du pittoresque quai de Zemun, sur les rives du Danube, le Žabar est un restaurant familial dont la tradition remonte à 20

ans. Réputé pour ses spécialités de poisson et de fruits de mer frais, le restaurant propose une ambiance chaleureuse et un service hautement professionnel. Offrez-vous des plats uniques et une vaste sélection de vins tout en profitant de la vue imprenable sur le fleuve.

par: Tourist Organization of Belgrade

Adresse: Kej oslobođenja, Belgrade

Horaires d'ouverture: Tous les jours de midi à minuit

Téléphone: +381 69 3191226

Internet: restoranzabar.rs/en

Email: info@restoranzabar.rs

### Tabor



Tabor a résisté à l'épreuve du temps et de la météo pendant plus de 30 ans, devenant une destination incontournable pour ceux

qui explorent la ville. Réputé pour son excellente sélection de plats et de vins, Tabor offre une atmosphère agréable qui garantit que chaque visite soit mémorable.

par: Tourist Organization of Belgrade

Adresse: Bulevar kralja Aleksandra 348, Belgrade

Horaires d'ouverture: Du lundi au jeudi de midi à 1h, le vendredi et le samedi de midi à 2h, fermé le dimanche

Téléphone: +381 11 2412464

Internet: www.instagram.com/restorantabor

### Lorenzo & Kakalamba

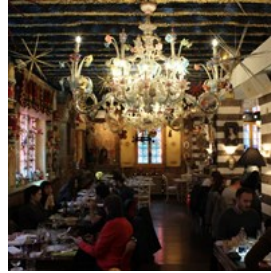

Lorenzo & Kakalamba propose un menu international éclectique complété par une solide carte des vins. Pendant que vous assouvissez

vos appétits gastronomiques, vous découvrirez une myriade de détails intrigants qui vous entourent, comme une chèvre paissant paisiblement au plafond, des reproductions comiques de célèbres sculptures florentines et des peintures fantastiques du célèbre Botero.

par: Tourist Organization of Belgrade

Adresse: Cvijiceva 110, Belgrade

Horaires d'ouverture: Du dimanche au jeudi de midi à minuit, le vendredi et samedi de midi à 1h

Téléphone: +381 11 32 95 351

Internet: lk.rs/en

Email: restoran@lk.rs

### Enso



Enso est un restaurant gastronomique niché dans un quartier tranquille près du centre-ville. Avec une philosophie centrée sur

l'harmonie des saveurs, son intérieur confortable crée une ambiance chaleureuse qui rehausse l'expérience culinaire. Le restaurant est particulièrement fier de sa sélection de vins, offrant des accords parfaits pour vos repas.

par: Tourist Organization of Belgrade

Adresse: Centar za kulturu „Vlada Divljan“, Mitropolita Petra 8, Belgrade

Horaires d'ouverture: Du mardi au dimanche, de 13h à minuit, fermé le lundi

Téléphone: +381 63 594924

Internet: enso.rs

Email: info@enso.rs

### Znak Pitanja (Question Mark)



Znak Pitanja, la plus ancienne auberge de Belgrade, est un symbole de la ville. Construite en 1823 en tant que propriété du prince Miloš Obrenović et construite par des maîtres grecs dans le style des Balkans, elle a connu plusieurs changements de nom depuis 1878. Initialement appelée « Chez le berger » et plus tard « À l'église cathédrale », elle a adopté son nom actuel, symbolisé par un point d'interrogation, comme mesure temporaire devenue permanente.

Le restaurant de l'auberge est réputé pour son atmosphère et son charme, ce qui en fait un lieu de prédilection pour les bohèmes serbes. Le menu propose des spécialités de la cuisine nationale et d'excellentes boissons. Le restaurant dispose de deux jardins ouverts, offrant un cadre idéal pour une expérience agréable, avec quelques tables et espaces de jardin offrant une vue spectaculaire sur l'église cathédrale Saint-Michel-Archange.

par: Tourist Organization of Belgrade  
Adresse: Kralja Petra 6, Belgrade  
Horaires d'ouverture: Du lundi au jeudi de midi à 21h, du vendredi au dimanche de 10h à 22h  
Téléphone: +381 11 2635421  
Internet: [www.znakpitanja.rs](http://www.znakpitanja.rs)

### Novak Restaurant

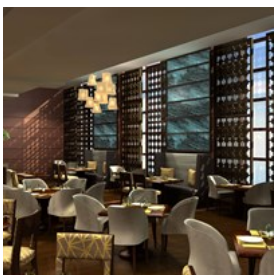

Appartenant au joueur de tennis de renommée mondiale Novak Djokovic, cette chaîne de restaurants propose une atmosphère agréable sur le thème du tennis. Avec sa cuisine internationale, son mélange unique de saveurs,

son intérieur authentique et son excellent service, c'est un favori de plusieurs générations. Le menu comprend des salades rafraîchissantes, des pâtes raffinées et des steaks marinés, ainsi qu'une sélection spéciale sans gluten.

par: Tourist Organization of Belgrade  
Adresse: Boulevard Arsenija Carnojevića 54a, Belgrade  
Horaires d'ouverture: Du lundi au samedi, de 9h à 23h, fermé le dimanche  
Téléphone: +381 11 3113131  
Internet: [www.novak1.rs](http://www.novak1.rs)  
Email: [info@novak1.rs](mailto:info@novak1.rs)

### Durmitor

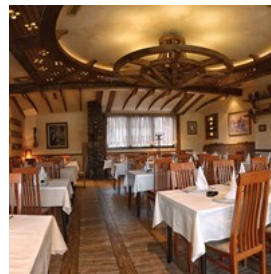

Fondé en 1993, le restaurant Durmitor est situé au cœur du quartier des affaires de New Belgrade. Il propose un menu varié de plats et de spécialités nationaux, notamment de la tarte au veau et à la chèvre, de la tarte aux pommes de terre, de la tarte au pain faite maison, du steak à l'huile d'olive, du barbecue et des gâteaux faits maison. Le bar propose une large sélection de boissons locales et internationales, ainsi qu'une vaste carte de vins.

par: Tourist Organization of Belgrade  
Adresse: Omladinskih brigada 16a, Belgrade  
Horaires d'ouverture: Du lundi au samedi, de 8h à 23h  
Téléphone: +381 11 2602330  
Internet: [www.restorandurmitor.rs/en](http://www.restorandurmitor.rs/en)  
Email: [restorandurmitor@mts.rs](mailto:restorandurmitor@mts.rs)

## CAFÉS



Tourist Organization of Belgrade

La coutume de boire du café en Serbie peut être comparée à l'heure du thé en Angleterre.

L'importance de la culture du café se reflète dans le fait que la plupart de la population ne peut pas imaginer le début de la journée sans avoir d'abord pensé à l'odeur du café frais tôt le matin.

### Koffein



Koffein est un café très apprécié de Belgrade, célèbre pour son café filtre exceptionnel provenant de fermes sélectionnées. Avec une

mezzanine unique qui rappelle un entrepôt de café et une atmosphère chaleureuse, c'est l'endroit préféré des amateurs de café. Le café propose une gamme de cafés latino-américains et africains, y compris le mélange hondurien hautement recommandé. Profitez de l'ambiance animée, du personnel amical et des prix raisonnables, que vous soyez à l'intérieur ou sur la grande terrasse.

par: Jamie Long/unsplash

Adresse: Cara Dušana 65, Belgrade

Horaires d'ouverture: Du lundi au samedi de 8h à 22h, le dimanche de 8h30 à 22h

Téléphone: +381 11 3345105

Internet: [www.instagram.com/koffeinbelgrade](https://www.instagram.com/koffeinbelgrade)

Email: [lovekoffein@gmail.com](mailto:lovekoffein@gmail.com)

### Cafe&Factory6

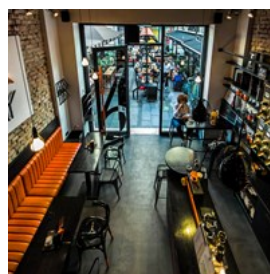

Cafe&Factory 6, créée en Suisse en 2005 puis introduite en Serbie, révolutionne la consommation de café en permettant aux clients

d'acheter et de déguster du café fraîchement torréfié directement à l'usine. Équipé d'un petit torréfacteur, d'équipements modernes et d'un personnel bien formé, le café sensibilise les consommateurs aux nuances du café, offrant ainsi une expérience unique dans la région.

par: Tourist Organization of Belgrade

Adresse: Kralja Petra 23, Belgrade

Horaires d'ouverture: Tous les jours de 8h à 23h

Téléphone: +381 65 3675650

Internet: [cafe-factory.net](http://cafe-factory.net)

### Coffeedream



Coffeedream a été fondée sur la conviction que tout commence par un rêve. Leur mission était de créer un espace confortable pour déguster

un café de haute qualité. Aujourd'hui, ils comptent des dizaines de sites à travers Belgrade, ce qui en fait un endroit idéal pour observer les gens et consulter vos e-mails.

par: Tourist Organization of Belgrade

Adresse: Zmaj Jovina 15, Belgrade

Téléphone: +381 11 263 06 72

Internet: [coffeedream.rs](http://coffeedream.rs)

### Kafeterija Magazin 1907



Le Kafeterija Magazin 1907 est situé dans un bâtiment historique Art nouveau rénové, qui était autrefois un grand magasin. Le café dispose de grandes fenêtres, de fauteuils confortables et d'un excellent café, ce qui en fait un endroit idéal pour se détendre.

par: Tourist Organization of Belgrade

Adresse: Kralja Petra 16, Belgrade

Horaires d'ouverture: Du lundi au vendredi de 7h à 23h, samedi et dimanche de 8h à 23h30

Téléphone: +381 11 3281311

Internet: kafeterija.com

Plus d'infos: Gardez l'œil ouvert pour découvrir les autres succursales de la chaîne Kafeterija.

### Mandarina Cake Shop



Mandarina Cake Shop est un paradis pour ceux qui aiment les petits plaisirs de la vie. Véritable joyau de la scène pâtisnière de Belgrade, Mandarina propose une expérience gastronomique créative, prouvant que ce sont les petites choses qui font toute la différence.

par: Tourist Organization of Belgrade

Adresse: Gračanička 16, Belgrade

Horaires d'ouverture: Tous les jours de 9h à 21h

Téléphone: +381 60 6136124

Internet: mandarinacakeshop.rs/en

### BARS ET VIE NOCTURNE



Tourist Organization of Belgrade

Belgrade inaugure une nouvelle ère de vie nocturne avec une scène festive animée qui défie toute logique. Profitez de fêtes de haut niveau, d'une atmosphère extraordinaire et de clubs urbains dans une ville où le divertissement commence après minuit et dure jusqu'au lever du soleil sur la Save.

### Brankow

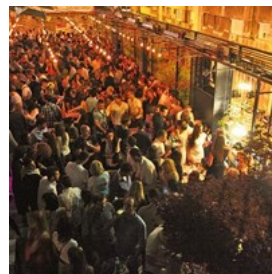

Brankow, niché sous l'une des colonnes du pont Branko, offre une expérience de vie nocturne avec un mélange chic de styles berlinois, londoniens et new-yorkais. L'intérieur du club présente des contrastes saisissants de béton, de verre, de bois et de cuir, avec un long bar et des banquettes sous des arches en béton. L'ambiance urbaine et avant-gardiste de Brankow est complétée par un riche programme musical de jazz, funk, disco et pop, garantissant une expérience de fête mémorable.

par: Tourist Organization of Belgrade

Adresse: Crnogorska 12, Belgrade

Téléphone: +381 69 8300777

Internet: [www.instagram.com/bg\\_booking](http://www.instagram.com/bg_booking)

## Hype



Hype se distingue comme l'un des clubs les plus luxueux de Belgrade, doté de systèmes d'éclairage et de sonorisation ultramodernes. Connu pour son mélange unique de musique house, techno et disco, c'est une visite incontournable pour tous les amateurs de musique. Les réservations sont obligatoires et le code vestimentaire est strict. La devise du club, « Habillez-vous élégamment ou mourez en essayant ! » souligne l'importance de l'élégance.

par: Tourist Organization of Belgrade

Adresse: Karađorđeva 46, Belgrade

Horaires d'ouverture: Du mercredi au samedi de 23h à 3h

Téléphone: +381 65 4495555

Internet: hypebelgrade.com

## Tranzit Bar



Le bar Tranzit combine un restaurant, un bar-salon et une discothèque. Venez prendre un verre en fin d'après-midi et découvrez le vaste menu de boissons. Détendez-vous sur un canapé confortable sur le patio en dégustant un plateau de fromages avec des olives vertes et du pain croquant. À la tombée de la nuit, assistez à sa transformation en un lieu de fête animé avec des DJ et une excellente musique.

par: Tourist Organization of Belgrade

Adresse: Braće Krsmanović 8, Belgrade

Horaires d'ouverture: Du mercredi au dimanche de 23h à 4h

Téléphone: +381 65 3522252

Internet: www.instagram.com/tranzit\_bar

## Bitef Art Cafe



Le Bitef Art Cafe est l'une des plus anciennes salles de concert de Belgrade, avec des groupes de reprises populaires serbes dans un large éventail de genres, de la pop au rock en passant par la house et le disco. C'est notamment le seul club de la ville où la musique folklorique serbe est strictement interdite, garantissant ainsi une expérience musicale unique. Avec un système audio haut de gamme et une piste de danse spacieuse, c'est une destination de choix pour les amateurs de danse.

par: Tourist Organization of Belgrade

Adresse: Club d'été : Teniski Tereni Partizan, Mali

Kalemegdan 2. Club d'hiver : Mitropolita Petra 8.

Téléphone: +381 63 594294

Internet: bitefartcafe.rs

## Drugstore



Drugstore est un lieu culturel de bricolage à Belgrade, situé dans un ancien abattoir. Ses intérieurs brutaux et son atmosphère industrielle intense ont ouvert la voie à un large éventail de groupes de musique underground internationaux, allant de la techno contemporaine aux groupes indépendants en passant par des projets avant-gardistes. Le lieu est également un centre pour les artistes locaux et les événements artistiques interdisciplinaires, ce qui en fait une oasis culturelle unique dans la ville.

par: Tourist Organization of Belgrade

Adresse: Bulevar despota Stefana 115, Belgrade

Téléphone: +381 63 8287928

Internet: drugstorebeograd.com

Email: [info@drugstorebeograd.com](mailto:info@drugstorebeograd.com)

### Leila Records



Leila Records est un paradis pour les passionnés d'art, de livres, de disques vinyles et de technologie hi-fi. Le magasin présente des meubles de style néerlandais, agrémentés de graffitis de jeunes artistes de Belgrade. La majeure partie de l'espace est consacrée à une vaste collection de disques. Ce café-bar de Belgrade vend également une variété d'œuvres d'art et d'objets artisanaux en édition limitée, notamment des souvenirs, des sculptures et des peintures.

par: [KrayBoul/unsplash](#)

Adresse: Gospodar-Jevremova 6, Belgrade

Horaires d'ouverture: Du dimanche au jeudi de 9h à minuit, le vendredi et le samedi de 9h à 1h

Téléphone: +381 65 3247258

Internet: [www.leila.rs](http://www.leila.rs)

Email: [jovana.leila@gmail.com](mailto:jovana.leila@gmail.com)

### Sindikat splav



Sindikat est une discothèque flottante estivale connue pour son atmosphère animée, rassemblant les personnes les plus talentueuses de la vie nocturne de Belgrade pour créer une expérience unique. Le club est connu pour son service de haute qualité, son design moderne et ses équipements audiovisuels ultramodernes.

par: [Tourist Organization of Belgrade](#)

Adresse: Sajamski kej, Belgrade

Téléphone: +381 66 9000666

Internet: [www.splavsindikats.rs](http://www.splavsindikats.rs)

### Klub 20/44



Découvrez l'énergie électrique, d'excellents DJ et des boissons fortes dans une atmosphère incroyable. Dansez toute la nuit sur l'une des deux scènes, chacune dotée d'un excellent système audio. Situé sur la rivière Save, en face du centre-ville, le club offre une vue imprenable sur la ville. Pour ceux qui veulent danser à fond et s'immerger dans une véritable scène clubbing européenne, le club 20/44 est l'endroit idéal.

par: [Tourist Organization of Belgrade](#)

Adresse: Ušće, Savski Kej, Belgrade

Téléphone: +381 63 8317039

Internet: [www.instagram.com/20\\_44\\_night\\_club](https://www.instagram.com/20_44_night_club)

Email: [milivojebozovic@gmail.com](mailto:milivojebozovic@gmail.com)

### SHOPPING



[Tourist Organization of Belgrade](#)

La scène du shopping de Belgrade est un délicieux mélange de marques internationales renommées, de produits locaux imaginatifs et d'articles artisanaux. Avec des prix avantageux et un large choix, les visiteurs repartent souvent avec une valise supplémentaire remplie de souvenirs, de vêtements de jeunes créateurs locaux et de cadeaux authentiques qui reflètent l'esprit de la ville.

Le centre-ville, en particulier le long de la rue

Knez Mihailova, est une destination de choix pour le shopping. Ne manquez pas le centre commercial City Passage à Obilićev Venac 18-20. Le tronçon Terazije—Kralja Milana-Slavija est un autre quartier populaire, abritant une pléthore de boutiques et le centre commercial Čumićevo Sokače. Pour une gamme variée de produits, explorez le Bulevar Kralja Aleksandra, la plus longue rue de Belgrade. Pour une expérience de shopping exclusive, rendez-vous au Sava Centar au Milentija Popovića 9 à Novi Beograd.

### Centre commercial Big Fashion



Découvrez une destination de shopping avec plus de 100 magasins répartis sur deux niveaux, présentant les meilleures marques internationales et nationales. Le troisième niveau est consacré à la restauration, à la détente et au divertissement. Il propose une variété de restaurants, 8 salles de cinéma, une salle de jeux pour enfants et une vue imprenable sur le Danube.

par: The Nix Company/unsplash  
Adresse: Višnjička 84, Belgrade  
Horaires d'ouverture: Tous les jours de 10h à 22h  
Téléphone: +381 11 4320111  
Internet: [www.bigcenters.rs/beograd](http://www.bigcenters.rs/beograd)  
Email: [office@bigfashion.rs](mailto:office@bigfashion.rs)

### Centre commercial Rajičeva



Le centre commercial Rajičeva est une destination de choix pour tous ceux qui cherchent à combiner l'attrait des attractions du centre-ville, des événements culturels et du

shopping sophistiqué de Belgrade. Avec plus de 80 boutiques monomarkes et multimarkes proposant des marques renommées, le centre spacieux est conçu pour mettre en valeur les plus beaux aspects de la ville. Aux côtés de marques célèbres, les visiteurs peuvent se détendre dans des restaurants offrant les meilleures vues sur la ville, tout en appréciant l'importance de leur emplacement.

par: ColorMaker/shutterstock  
Adresse: Kneza Mihaila 54, Belgrade  
Horaires d'ouverture: Tous les jours de 10h à 22h  
Téléphone: +381 11 4000830  
Internet: [www.rajicevashoppingcenter.rs/en](http://www.rajicevashoppingcenter.rs/en)  
Email: [office@rajicevashoppingcenter.rs](mailto:office@rajicevashoppingcenter.rs)

### Bulevar Kralja Aleksandra

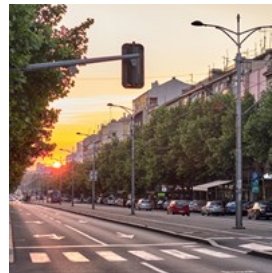

Bulevar Kralja Aleksandra est la plus longue rue de Belgrade et une destination animée pour le shopping en plein air. Les clients peuvent y découvrir un large éventail de marques et de produits provenant de Turquie et de Chine, ainsi que des boutiques de marques moins connues et des points de vente réguliers situés dans toute la ville et dans les centres commerciaux. Cette rue commerçante vibrante est réputée pour proposer des vêtements élégants à des prix avantageux.

par: Mirko Kuzmanovic/shutterstock  
Adresse: Bulevar Kralja Aleksandra, Belgrade

### Centre-ville



La zone piétonne Kneza Mihaila, qui s'étend de la place de la République à Kalemegdan, est le quartier commerçant le plus célèbre de Belgrade. Consacrez au moins une demi-journée à explorer

et à faire du shopping dans ce quartier magnifique et animé de la ville. Après avoir flâné au cœur de Belgrade et découvert les dernières tendances, rendez-vous dans l'une des nombreuses boutiques de marques internationales renommées pour une expérience de shopping agréable.

par: Tourist Organization of Belgrade

### Centre commercial Ušće



Le centre commercial Ušće est la plus grande destination de shopping de Serbie, idéalement situé à la croisée des quartiers historiques et modernes de Belgrade. Réparti sur six niveaux, il abrite plus de 145 boutiques, cafés, un supermarché et Cineplexx, le plus grand cinéma de Belgrade.

par: Tourist Organization of Belgrade

Adresse: Boulevard Mihajla Pupina 4, Belgrade  
Horaires d'ouverture: Tous les jours de 10h à 22h  
Téléphone: +381 11 2854505  
Internet: [usceshoppingcenter.rs](http://usceshoppingcenter.rs)  
Email: [info@usceshoppingcenter.com](mailto:info@usceshoppingcenter.com)

### Delta City



Les visiteurs du centre commercial Delta City peuvent découvrir un large éventail de boutiques proposant des marques nationales et internationales populaires, les dernières collections de mode, des appareils électroménagers, et bien plus encore. L'intérieur moderne du centre, orné de palmiers et baigné de lumière, offre une expérience agréable tous les jours de la semaine. Avec une variété de

boutiques, un cinéma multiplexe, une aire de jeux pour enfants et de nombreux cafés et restaurants, votre voyage de shopping sera à coup sûr une expérience agréable et amusante.

par: Tourist Organization of Belgrade

Adresse: Jurija Gagarina 16 ans, Belgrade  
Horaires d'ouverture: Tous les jours de 10h à 22h  
Téléphone: +381 11 2203624  
Internet: [www.deltacity.rs](http://www.deltacity.rs)

### Stadion

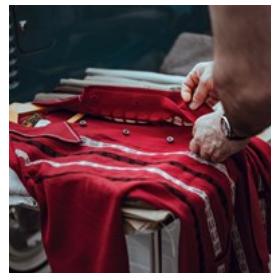

Le centre commercial Stadion est une destination unique qui allie shopping et football. Au sommet du centre commercial se trouve un grand stade de football d'une capacité de 5 000 places. À l'intérieur, les clients peuvent trouver un large éventail de marques populaires dans la zone commerciale.

par: Clem Onojeghuo/unsplash

Adresse: Zaplanjska 32, Belgrade  
Téléphone: +381 11 7857400  
Internet: [stadionshoppingcenter.rs](http://stadionshoppingcenter.rs)  
Email: [info@stadionshoppingcenter.rs](mailto:info@stadionshoppingcenter.rs)

### Quartier du design de Belgrade



Le quartier du design de Belgrade est souvent considéré comme la Mecque de la mode pour les créateurs de Belgrade, servant à la fois d'espace d'inspiration et de centre artistique. Il met en valeur le talent en plein essor de l'industrie de la mode serbe. Avec une trentaine de boutiques, le quartier propose des pièces de mode uniques, des accessoires, des bijoux, de la décoration intérieure et des objets d'art. Les visiteurs ont la possibilité d'interagir avec des

créateurs désireux de fournir des conseils de mode gratuits et de prendre des commandes personnalisées. Le quartier est également un centre pour découvrir les dernières tendances de la mode, se détendre et assister à des défilés et à d'autres événements de mode.

par: Tourist Organization of Belgrade  
Adresse: Trzni centar Čumićevo sokače, Belgrade  
Téléphone: +381 63 8970997

### Gradstor Design Hub



Le Gradstor Design Hub est un espace dynamique présentant les œuvres d'artistes et de designers locaux. Fonctionnant à la fois comme une salle d'exposition et une galerie, il abrite également un café confortable. Le centre accueille régulièrement des expositions permanentes et des programmes mensuels, mettant en valeur les dernières collections de vêtements, de chaussures, de bijoux, d'accessoires et de décoration intérieure. Gradstor célèbre non seulement les talents locaux, mais met également en valeur des marques internationales et favorise les collaborations entre designers et artistes nationaux et étrangers.

par: Tourist Organization of Belgrade  
Adresse: Pop-Lukina 1, Belgrade  
Horaires d'ouverture: Du lundi au vendredi de midi à 20h, le samedi de 16h à 20h, fermé le dimanche  
Téléphone: +381 11 2632236  
Internet: [www.instagram.com/gradstordesignhub](https://www.instagram.com/gradstordesignhub)  
Email: [design@gradbeograd.eu](mailto:design@gradbeograd.eu)

## INFORMATIONS ESSENTIELLES



Tourist Organization of Belgrade

### Aéroport Nikola-Tesla de Belgrade (BEG)



L'aéroport Nikola Tesla de Belgrade est un centre pour la compagnie aérienne nationale Air Serbia et plusieurs autres compagnies aériennes.

L'aéroport est situé à 18 kilomètres du centre-ville. À l'arrivée, des lignes de bus, des services de taxi et des navettes sont disponibles pour les passagers.

par: yousef alfuhigi/unsplash  
Adresse: Aéroport Nikola Tesla de Belgrade  
Téléphone: +381 11 2094444  
Internet: [beg.aero/eng](http://beg.aero/eng)

### Transports publics



Le réseau de transport public de Belgrade comprend des bus, des tramways, des trolleybus et des trains, gérés par GSP Belgrade et des opérateurs privés. Grâce à un système tarifaire intégré, les billets sont transférables entre les modes et peuvent être achetés aux kiosques ou auprès des chauffeurs, valables pour un trajet. De plus, la ville propose des services de taxi

abordables, identifiables par deux panneaux distincts sur chaque véhicule.

par: Jiamin Huang/unsplash

### Services postaux



Les bureaux de poste de Belgrade sont ouverts entre 8h et 20h.

par: Ali Bakhtiari/unsplash

Adresse: Palata Glavne pošte, Takovska 2, Belgrade  
Téléphone: +381 11 3210070

### Pharmacie



En Serbie, les pharmacies sont communément appelées « apoteka » et sont très répandues à Belgrade et dans d'autres villes. Ils proposent une large gamme de médicaments en vente libre, de médicaments sur ordonnance et de divers produits de santé et de beauté. De nombreuses pharmacies de Belgrade fonctionnent 24h/24 et 7j/7. Apoteka Beograd est une chaîne populaire.

par: Bonsales/shutterstock

Adresse: Apoteka Beograd, Kneza Mihaila 29, Belgrade  
Téléphone: +381 11 2632284  
Internet: apotekabeograd.co.rs  
Plus d'infos: office@apotekabeograd.co.rs

### Téléphone

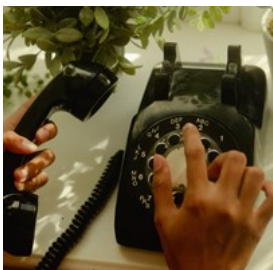

Code du pays : +381  
Code régional : (0) 11

par: Wesley Hilario/unsplash

### Électricité



230 V / 50 Hz. Le réseau électrique serbe fonctionne avec des prises de courant de type C et F, qui acceptent deux broches rondes.

par: Mike Winkler/unsplash

### Population

1,4 million

### Devise

Dinar serbe (RSD), abrégé DIN ou динар

### Horaires d'ouverture

Les heures d'ouverture habituelles sont de 10h à 22h en semaine et le samedi, et de 10h à 16h le dimanche.

### Internet

[www.tob.rs/en](http://www.tob.rs/en)

### Journaux

Politika : [www.politika.rs](http://www.politika.rs)  
Večernje novosti : [www.novosti.rs](http://www.novosti.rs)  
Blic : [www.blic.rs](http://www.blic.rs)  
Informer : [informer.rs](http://informer.rs)  
Sportski žurnal : [www.zurnal.rs](http://www.zurnal.rs)  
Dnevnik : [www.dnevnik.rs](http://www.dnevnik.rs)  
Danas : [www.danas.rs](http://www.danas.rs)

### Numéro d'alarme

Police : 192  
Pompiers : 193  
Ambulance : 194  
Centre d'urgence : +381 11 3618 444

### Office de tourisme

Tourist Info Point - Knez Mihajlova  
Kneza Mihaila 56, Belgrade  
Ouvert tous les jours de 9h à 20h  
+381 11 2635 622  
[bginfo.knezmihailova@tob.rs](mailto:bginfo.knezmihailova@tob.rs)

Centre d'information touristique Aéroport Nikola Tesla  
+381 11 209 78 28





VELIKO RATNO OSTRVO

Dunav

A

B

C

D

1

2

3

4

Nebojša kula

Donji grad

Kalemegdan

STARI GRAD

Muzej savremene umetnosti

Zoo Zoološki vrt

Bulevar Vojvode Bojovića

Dunavska

Cara Dušana

Riđe od Fere

Kralja Petra Prvog

Obiljež venac

Most Bratstvo i Jedinstvo

Brankova Prizrenska

Karadjordjeva

Zeleznička

Stari savski most

Sajmište

Zemunski Put

Sadička Ramiza

Stalika Slavčevića

Brodarska

Autobus stanica Beograd

Železnička stanica Beograd

SAVSKI VENAC

0 250 m

Slobodana Penezić-Krcuna

Dr Aleksandra Kostića

Sarajevska

Kovode Milenkina

Nemanjina

Kneza Miloša

Bircaninova

Svetozara Markovića

Kralja Milutina

Beogradska

Alekse Nenadovića

Kumanovska

Ivana Milutinovića

Kičevska

Beogradska

Prole Mateje

Muzej Nikole Tesle

Krunska

Beogradska

Beogradska

Beogradska

Narodno pozorište

Narodni muzej

Trg Republike

Makedonska

Decarska

Terazije

Muzej revolucije

Pionirski park

D Jovanovića

Kralja Milana

Generala Ždanova

Mišaska

Beogradska

Beogradska

Beogradska

Beogradska

Beogradska

Beogradska

Beogradska

Beogradska

Beogradska

Beogradska

Beogradska

Beogradska

Beogradska

Beogradska

Beogradska

Beogradska

Beogradska

Beogradska

29. Novembra

Zetska

Dečarska

Terazije

Muzej revolucije

Pionirski park

D Jovanovića

Kralja Milana

Generala Ždanova

Mišaska

Beogradska

Beogradska

Beogradska

Beogradska

Beogradska

Beogradska

Beogradska

Beogradska

Beogradska

Beogradska

Beogradska

Beogradska

Beogradska

Beogradska

Beogradska

Beogradska

Beogradska

Beogradska

Beogradska

Beogradska

Francuska

Borisa Jovanovića

Pavla Pava

Knez Miletina

Drinčevića

Đure Đakovića

Đure Strug

Đure Strug

Đure Strug

Đure Strug

Đure Strug

Đure Strug

Đure Strug

Đure Strug

Đure Strug

Đure Strug

Đure Strug

Đure Strug

Đure Strug

Đure Strug

Đure Strug

Đure Strug

Đure Strug

Đure Strug

Đure Strug

Đure Strug

Đure Strug

Đure Strug

Đure Strug

Đure Strug

Đure Strug

Đure Strug

Đure Strug

Đure Strug

Đure Strug

Đure Strug

Đure Strug

Vašingtona

Hilandarska

Svetogorska

Kondina

Majke Jevrosime

Palmotičeva

S Svetice

Takovska

Đušina

Dr D Popovića

27. marta

Ilje Garašana

Beogradska

Beogradska

Beogradska

Beogradska

Beogradska

Beogradska

Beogradska

Beogradska

Beogradska

Beogradska

Beogradska

Beogradska

Beogradska

Beogradska

Beogradska

Beogradska

Beogradska

Botanička bažta

Dalmatinska

Palilula

Đušina

Dr D Popovića

27. marta

Ilje Garašana

Beogradska

Beogradska

Beogradska

Beogradska

Beogradska

Beogradska

Beogradska

Beogradska

Beogradska

Beogradska

Beogradska

Beogradska

Beogradska

Beogradska

Beogradska

Beogradska

Beogradska

Beogradska

Beogradska

Beogradska

Beogradska

Beogradska

29. Novembra

Zetska

Dečarska

Terazije

Muzej revolucije

Pionirski park

D Jovanovića

Kralja Milana

Generala Ždanova

Mišaska

Beogradska

Beogradska

Beogradska

Beogradska

Beogradska

Beogradska

Beogradska

Beogradska

Beogradska

Beogradska

Beogradska

Beogradska

Beogradska

Beogradska

Beogradska

Beogradska

Beogradska

Beogradska

Beogradska

29. Novembra

Zetska

Dečarska

Terazije

Muzej revolucije

Pionirski park

D Jovanovića

Kralja Milana

Generala Ždanova

Mišaska

Beogradska

Beogradska

Beogradska

Beogradska

Beogradska

Beogradska

Beogradska

Beogradska

Beogradska

Beogradska

Beogradska

Beogradska

Beogradska

Beogradska

Beogradska

Beogradska

Beogradska

Beogradska

Beogradska

29. Novembra

Zetska

Dečarska

Terazije

Muzej revolucije

Pionirski park

D Jovanovića

Kralja Milana

Generala Ždanova

Mišaska

Beogradska

Beogradska

Beogradska

Beogradska

Beogradska

Beogradska

Beogradska

Beogradska

Beogradska

Beogradska

Beogradska

Beogradska

Beogradska

Beogradska

Beogradska

Beogradska

Beogradska

Beogradska

Beogradska

29. Novembra

Zetska

Dečarska

Terazije

Muzej revolucije

Pionirski park

D Jovanovića

Kralja Milana

Generala Ždanova

Mišaska

Beogradska

Beogradska

Beogradska

Beogradska

Beogradska

Beogradska

Beogradska

Beogradska

Beogradska

Beogradska

27. marta	D3	Gospodar Jovanova	B2 C2	Pavla Papa	D2
29. Novembra	C3 D3	Gracanicka	B2	Prote Mateje	D4
Aberdareva	D3	Gundulicev	C2 D2	Rajiceva	B2
Admirala Geprata	C4	Herceg Stjepana	D2	Rige od Fere	B2
Akabemski trg	B2 C2	Hercegovacka	B3	S Sremca	D3
Alekse Nenadovica	D4	Hilandarska	D3	Sadika Ramiza	A3 A4
B Krsman	B3	Illje Garašanina	D3	Sajmište	A3
Balkanska	C4	Ivana Milutinovica	D4	Sarajevska	B4
Beogradska	D4	Jevrejska	B1	Savski trg	B4
Bircaninova	C4	Jug Bogdanova	B3	Simina	C2
Birjuzova	B3 C3	Kamenicka	B3	Skender-begova	C2
Brace Baruh	C1	Kapetan Mišina	C1 C2	Slavka Šlendera	A3 A4
Brace Jugovica	C2	Karadordeva	B2 B3	Slobodana Penezica-Krcuna	B4
Brankova Prizrenska	B3	Kicevska	D4	Solunska	B1 C1
Brodarska	A4	Knez Miletina	D2	Stari savski most	A3
Budimska	D2	Kneza Mihaila	B2 B3 C3	Strahinjica Bana	C2
Bulevar Kralja Aleksandra	D4	Kneza Miloša	C4	Svet Mil	D2
Bulevar Vojvode Bojovica	A2 B2	Kol Francuska	C2	Svetogorska	C3 D3
Cara Dušana	B1 C2	Kondina	C3	Svetozara Markovica	C4
Cara Lazara	B2	Kosancicev venac	B2 B3	Tadeuša Koščuška	B1 B2
Cara Uroša	B2 C1	Kosovska	C3	Takovska	D3
Carice Milice	B3	Kralja Milana	C4	Terazije	C3
Cetinjska	C2 C3	Kralja Milutina	C4 D4	Trg Republike	C3
Cika Ljubina	B2 C3	Kralja Petra Prvog	B2	Vase Carapica	B2 C2
Dalmatinska	D3	Kraljevica Marka	B3	Vašingtona	D3
Decanska	C3	Kricaninova	C1 C2	Venac	D2
Despota Đurda	C1	Krunska	C4 D4	Visokog Stevana	B1 C1
Dobrinjska	C4	Kumanovska	D4	Višnjiceva	C2
Dobrnjca	D2	Lomina	B3 C3	Vojvode Milenka	B4 C4
Dodracina	C2	Majke Jevrosime	C3 D3	Zadarska Toplicin	B3
Dositejeva	C2	Makedonska	C3	Zeleni venac	B3
Dr Aleksandra Kostica	B4	Male stepenice Fruš	B3	Zemunski Put	A3
Dr D Popov	D3	Maršala	B3	Zetska	C3
Dragoslava Jovanovica	C3	Mike Alasa	B1 C1	Zmaj Jovina	C2
Drinciceva	D2 D3	Miššarska	C4	Đ Jakšica	B2 B3
Dunavska	B1 C1 D1	Most Bratstvo i Jedinstvo	A3 B3	Đorda Jovanovica	D2
Džordža	C2 D2	Narodnog fronta	B3 C3	Đure Strug	D2
Francuska	D2	Nemanjina	B4 C4	Đure Đakovica	D2
Gavrila Principa	B3 B4	Obilicev venac	B3 C3	Đušina	D3
Generala Ždanova	C4	Palmoticeva	D3	Železnicka	B3
Gospodar Jevremova	B2 C2	Pariska	B2		