



# Barcelone

par: TTstudio/shutterstock



chan lee/unsplash

Une architecture impressionnante et toute une offre de restaurants branchés sont ici accompagnés du soleil de l'Espagne et de très belles plages. En quelques décennies cela a fait de Barcelone, autrefois ville portuaire plutôt simple, l'une des destinations les plus prisées d'Europe, voire du monde. Promenez-vous le long de La Rambla et du Passeig de Gràcia, admirez les chefs-d'œuvre de Gaudí, visitez le marché coloré de La Boqueria, perdez-vous dans le quartier gothique, prélasssez-vous au soleil sur la plage de la Barceloneta et découvrez certains des lieux les plus animés en fin de soirée pour être sûr de ne rien manquer.



Logan Armstrong/unsplash



Rhiannon Elliott/unsplash

## Featured



**El Born Centre de Cultura ...**  
Le 11 septembre 1714 marque un chapitre crucial de l'histoire de la Catalogne...



**Parc du labyrinthe de Horta**  
Conçu en 1792, ce parc entoure Torre Soberana, une maison de campagne du XIV...

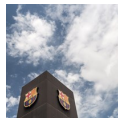

**Camp Nou**  
Le FC Barcelone est bien plus qu'un simple club de football. Parfois, on y a...



**Cours de cuisine espagnole...**  
Lors de votre séjour en Espagne, pourquoi ne pas en profiter pour apprendre ...



**Hôpital de Sant Pau**  
Sant Pau, l'ancien hôpital de la Santa Creu i Sant Pau, est la dernière merv...

## Top 5

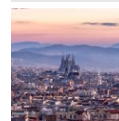

**La Sagrada Família**  
Le projet ambitieux d'Antoni Gaudí reste à ce jour inachevé, ce qui n'enlève...



**Park Güell**  
Le Park Güell est l'un des parcs publics les plus impressionnants au monde. ...



**Casa Batlló**  
Lorsque Gaudí a réinvesti ce bâtiment jusqu'alors ordinaire du Passeig de Gr...



**Casa Milà — La Pedrera**  
Construite entre 1906 et 1912, la Casa Milà, communément appelée La Pedrera ...

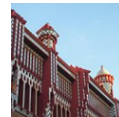

**Casa Vicens**  
Le plus récent des nombreux projets de Gaudí à être ouvert au public est la ...

## LA VILLE



Toa Heftiba/Unsplash

Comme de nombreuses autres villes de la Méditerranée, Barcelone a été fondée par les Romains. Le village d'origine, appelé Barcino, était un petit port situé au même endroit que la cathédrale actuelle. La ville a été éclipsée par Tarragone, capitale de la province. Les Wisigoths et les Maures ont envahi Barcelone, mais leur influence n'a pas été aussi déterminante pour le destin de la ville que l'arrivée des Francs à la fin du IX<sup>ème</sup> siècle. C'est à ce moment-là que Barcelone et la Catalogne ont commencé à façonner leur propre identité, en marge du reste de l'Espagne.

On le voit tout particulièrement dans la langue : l'espagnol, ou castillan, contient de nombreux mots arabes, tandis que le catalan contient quant à lui de nombreux mots français. Le catalan n'est donc pas un dialecte espagnol mais une langue à part entière, apparentée aux autres langues romanes.

L'histoire de Barcelone est présente partout dans la ville. Les zones les plus anciennes sont situées en bord de mer, notamment l'enclave commerçante de Barri Gotic. De l'autre côté du boulevard principal, la Rambla, se trouve le légendaire quartier du Raval. Jusque dans les années 1980, c'était un bidonville, abritant le quartier chinois de la ville (Barrio Chino) et le

quartier rouge. Aujourd'hui, des boutiques de créateurs et des cafés s'y sont installés. Plus au nord se trouve le quartier branché de l'Eixample, créé à la suite de l'expansion de la ville au XIX<sup>ème</sup> siècle.

Téléchargez notre guide PDF gratuit et détaillé pour obtenir des informations touristiques et générales à jour sur Barcelone, avec par exemple les meilleurs endroits où séjourner, manger, boire et faire la fête, ainsi que les principales attractions et expériences incontournables qu'offre la capitale catalane.

## TOP 10 POUR LES AMATEURS D'ARCHITECTURE



Logan Armstrong/Unsplash

Barcelone est connue pour son riche patrimoine architectural et abrite certains des bâtiments les plus emblématiques et originaux au monde. L'architecture de Barcelone est spéciale à bien des égards, qu'il s'agisse de son mélange unique de styles historiques et modernes, son utilisation de la lumière et de la couleur ou bien son caractère fonctionnel et novateur.

L'un des mouvements architecturaux les plus remarquables de Barcelone est le style Art nouveau, également connu sous le nom de modernisme catalan ou modernisme, développé à la fin du XIX<sup>ème</sup> et au début du XX<sup>ème</sup> siècle. Ce style se caractérise par l'utilisation de formes

organiques, d'ornements complexes et d'une utilisation audacieuse de la couleur et de la lumière. Les cas les plus célèbres de ce style à Barcelone comprennent les œuvres d'Antoni Gaudí, telles que la Sagrada Família, La Pedrera et le Park Güell.

Outre le style Art nouveau, Barcelone est connue pour son architecture moderniste, apparue au XX<sup>ème</sup> siècle et caractérisée par l'utilisation de nouveaux matériaux et techniques, ainsi que sa mise en valeur de la fonctionnalité et de la simplicité. Ces bâtiments, tels que l'ancien hôpital de la Santa Creu i Sant Pau, la Torre de Collserola de Norman Foster et la Torre Telefónica de Calatrava, sont considérés comme les œuvres les plus avant-gardistes et influentes de l'architecture moderne.

### La Sagrada Família



visiteurs par an.

Le projet ambitieux d'Antoni Gaudí reste à ce jour inachevé, ce qui n'enlève rien à son immense popularité, avec plus de 4,5 millions de

La Basílica de la Sagrada Família, ou simplement Sagrada Família, est une grande basilique mineure de l'Église catholique romaine, qui bien qu'inachevée est considérée comme le meilleur exemple de l'architecture moderniste.

Méticuleusement conçu pour incarner la foi chrétienne à travers sa composition, ses sculptures et son design singulier et décalé, ce chef-d'œuvre est le genre de lieu qu'il faut voir de ses propres yeux pour pouvoir y croire. Des visites guidées et audio sont disponibles en plusieurs langues.

par: basiczto/Shutterstock

Adresse: Carrer de Mallorca 401, Barcelone

Les transports en commun: Station de métro : Sagrada Família, lignes 2 et 5

Horaires d'ouverture: Tous les jours, de 9h à 18h.

Téléphone: +34 932 08 04 14

Internet: [sagradafamilia.org/en/home](http://sagradafamilia.org/en/home)

Email: [informacio@sagradafamilia.org](mailto:informacio@sagradafamilia.org)

### Park Güell



Le Park Güell est l'un des parcs publics les plus impressionnants au monde. C'est un jardin complexe avec de splendides éléments architecturaux situé sur une colline dans le quartier de Gràcia. Dans ce parc offrant une vue imprenable sur la ville, vous pourrez admirer plusieurs œuvres impressionnantes de Gaudí. En fait, l'ensemble du parc a été conçu par l'artiste lui-même. Des statues et des bâtiments de différentes couleurs et formes se côtoient dans ce parc, inscrit au patrimoine mondial de l'UNESCO.

par: Vladitto/Shutterstock

Adresse: Carrer d'Olot, Barcelone

Horaires d'ouverture: Tous les jours, de 9h30 à 19h30.

Téléphone: +34 934 09 18 31

Internet: [parkguell.barcelona/en](http://parkguell.barcelona/en)

Email: [parkguell@bsmsa.cat](mailto:parkguell@bsmsa.cat)

### Casa Batlló



Lorsque Gaudí a réinvesti ce bâtiment jusqu'alors ordinaire du Passeig de Gràcia, son destin allait être changé à tout jamais. D'une originalité fascinante et presque semblable à une bête vue de l'extérieur, il est tout aussi surprenant à l'intérieur, avec ses lignes distordues et tous ses

ornements qui sont autant de traces du génie de Gaudí.

par: altafulla/Shutterstock

Adresse: Passeig de Gràcia 43, Barcelone

Horaires d'ouverture: Tous les jours de 9h à 20h.

Téléphone: +34 932 16 03 06

Internet: [www.casabatllo.es/en](http://www.casabatllo.es/en)

Email: [info@casabatllo.cat](mailto:info@casabatllo.cat)

### Casa Milà – La Pedrera



Construite entre 1906 et 1912, la Casa Milà, communément appelée La Pedrera (« la carrière de pierre ») est un bâtiment moderniste du Passeig de Gràcia et la dernière résidence privée conçue par l'architecte catalan Antoni Gaudí.

Son intérieur est encore plus saisissant que sa façade en fer forgé et en pierre sculptée, en particulier les pièces qui servaient de lieux de vie. Entrez donc dans la Casa Milà pour découvrir une autre des créations hors du commun signées Gaudí.

par: Noostos/Shutterstock

Adresse: Passeig de Gràcia 92, Barcelone

Horaires d'ouverture: Du lundi au mercredi de 9h à 18h30, du jeudi au dimanche de 9h à 18h30 et de 21h à 23h.

Téléphone: +34 932 14 25 76

Internet: [www.lapedrera.com/en](http://www.lapedrera.com/en)

Email: [web@fcatalunyalapedrera.com](mailto:web@fcatalunyalapedrera.com)

### Casa Vicens

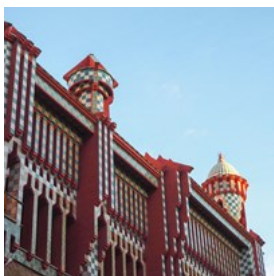

Le plus récent des nombreux projets de Gaudí à être ouvert au public est la Casa Vicens. Construite entre 1883 et 1885 et déclarée site du patrimoine mondial par l'UNESCO en 2005, la

Casa Vicens a été la première maison conçue par le célèbre architecte catalan. Situé dans le quartier bohème de Gràcia, ce projet audacieux, au départ commandé comme maison d'été, combine des éléments de la nature pour créer un lieu de retraite à la fois chaotique et paisible.

par: OnedayPix/Shutterstock

Adresse: Carrer de les Carolines 20-26, Barcelone

Horaires d'ouverture: Le samedi et le lundi de 10h à 19h, le mardi de 10h à 16h, le mercredi de 10h à 19h, le vendredi de 10h à 15h.

Téléphone: +34 932 71 10 64

Internet: [casavicens.org](http://casavicens.org)

Email: [reserves@casavicens.org](mailto:reserves@casavicens.org)

### Basilica de Santa Maria del Mar



L'une des plus belles églises de Barcelone est probablement l'exemple le plus illustre du gothique catalan, plus épuré que le style caractérisant habituellement l'architecture gothique.

La construction de la basilique de Santa Maria del Mar a débuté en 1329 et s'est achevée en 1383, un temps record compte tenu du temps que prend normalement ce type de construction. L'église dégage une incroyable sensation d'immensité et d'apesanteur soulignée par des piliers élancés et des chapelles très peu décorées.

Trois nefs de même hauteur soutenues par de très hauts piliers, voilà les traits distinctifs de la structure. La splendide rosace de la façade principale permet d'éclairer l'église ainsi que ses magnifiques vitraux.

par: TTstudio/Shutterstock

Adresse: Plaça de Santa Maria 1, Barcelone

Horaires d'ouverture: Du lundi au samedi de 9h à 13h et de 17h à 20h30, le dimanche de 10h à 14h et de 17h à 20h.

Téléphone: +34 933 10 23 90

Plus d'infos: Près du musée Picasso.

### Palau de la Música Catalana



Cette sublime salle de concert conçue par Lluís Domènech i Montaner et construite entre 1905 et 1908 n'est pas aussi farfelue que certaines

créations de Gaudí, mais elle n'en est pas moins impressionnante. Le Palais de la musique catalane rend hommage non seulement au patrimoine musical des Catalans, mais aussi à la musique en général, ainsi qu'à la beauté, à la couleur et à la joie.

par: Wangkun Jia/Shutterstock

Adresse: Carrer Palau de la Música 4-6, Barcelone

Téléphone: +34 932 95 72 00

Internet: [www.palaumusica.cat/en](http://www.palaumusica.cat/en)

Email: [atencioclient@palaumusica.cat](mailto:atencioclient@palaumusica.cat)

### Cathédrale de Barcelone



La cathédrale de la Sainte-Croix et de Sainte Eulalie, ou simplement cathédrale de Barcelone, est la cathédrale gothique qui sert de siège à

l'archevêque de Barcelone. Sa construction a débuté en 1298 sur le site d'un ancien temple romain et a pris plus de 150 ans pour être achevée.

Située au centre du quartier gothique historique de Barcelone, la cathédrale est dédiée à la martyre Santa Eulàlia, patronne de Barcelone, torturée à mort à la fin de l'époque romaine. Son corps est enterré sous le maître-autel.

N'oubliez pas de monter sur le toit pour profiter d'une belle vue sur la ville, et de visiter la cour magnifique et sereine de la cathédrale, occupée par treize oies blanches représentant les années de la vie de Sainte Eulalie avant qu'elle ne soit martyrisée.

par: Alesya Avs/Shutterstock

Adresse: Pla de la Seu s/n, Barcelone

Les transports en commun: Station de métro : Jaume I

Horaires d'ouverture: Du lundi au vendredi de 8h à 12h45, de 13h à 17h30 et de 17h45 à 19h30, le samedi de 8h à 12h45, de 13h à 17h et de 17h15 à 20h, le dimanche de 8h à 13h45, de 14h à 17h et de 17h15 à 20h.

Téléphone: +34 933 15 15 54

Internet: [www.catedralbcn.org/index.php?lang=en](http://www.catedralbcn.org/index.php?lang=en)

Email: [info@catedralbcn.org](mailto:info@catedralbcn.org)

### Plaça Reial

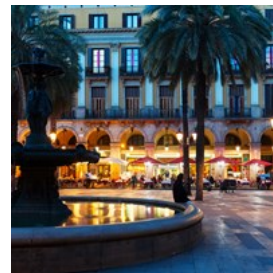

La Plaça Reial, une belle place du quartier gothique et l'un des lieux les plus fréquentés et les plus animés de Barcelone (surtout la nuit), est

connue pour ses nombreux espaces extérieurs, ses restaurants et ses discothèques. En été, elle devient un lieu de rencontre encore plus populaire où l'on trouve des concerts. Promenez-vous ou bien installez-vous pour prendre un verre dans l'un des bars de la place et profitez du moment présent.

par: BearFotos/Shutterstock

Adresse: Plaça Reial, Barcelone

### Poble Espanyol



Situé dans l'un des quartiers les plus emblématiques de Barcelone, à quelques pas des fontaines de Montjuïc, le Poble

Espanyol révèle l'essence de la culture espagnole où l'histoire rencontre la culture et les loisirs, au détour d'une promenade en plein air agréable et apaisante.

Représentant l'essence de la vie telles qu'elle est vécue dans les villes d'Espagne, le Poble Espanyol compte plus de 100 constructions architecturales, bâtiments, places et rues de différentes régions du pays répartis sur plus de 40 000 m<sup>2</sup>.

Promenez-vous dans le Poble Espanyol pour découvrir toute une variété de restaurants proposant des produits typiques de la gastronomie espagnole, des boutiques où vous pouvez acheter des produits locaux et des supports audiovisuels représentatifs des différentes zones de la péninsule. Au musée Fran Daurel, vous pourrez admirer des œuvres de grands artistes tels que Miró, Picasso, Dalí et bien d'autres sous le même toit, ainsi qu'un beau jardin de sculptures où la nature et l'art se confondent.

Le Poble Espanyol est également synonyme d'artisanat, d'art durable, de qualité et de production locale faite à la main. Déclarée zone artisanale par la Generalité de Catalogne en 2003, c'est sans aucun doute l'une des meilleures pépinières d'artisans de Barcelone et du pays, permettant à la fois d'acheter ou de créer une pièce unique, irremplaçable et personnalisée.

par: davide bonaldo/Shutterstock

Adresse: Avinguda Francesc Ferrer i Guàrdia 13, Barcelone

Les transports en commun: Station de métro : Espanya (lignes 1 et 3)

Horaires d'ouverture: Le lundi de 10h à 20h, du mardi au dimanche de 10h à minuit.

Téléphone: +34 935 08 63 00

Internet: [www.poble-espanyol.com/en](http://www.poble-espanyol.com/en)

Email: [info@poble-espanyol.com](mailto:info@poble-espanyol.com)

## À VOIR ET À FAIRE



Catarina Belova/Shutterstock

L'offre impressionnante de sites touristiques de Barcelone répond à tous les goûts. Que vous soyez architecte, designer, fan de football, historien ou même urbaniste, tout le monde y trouve son compte dans la ville la plus fière de la Méditerranée.

Vous pouvez commencer votre journée en vous perdant dans les ruelles médiévales du quartier gothique, puis vous promener sur la Rambla et le Passeig de Gràcia, et pourquoi ne pas profiter ensuite du soleil méditerranéen, sur l'une des nombreuses plages somptueuses de la ville ?

Ne manquez pas de visiter certains des chefs-d'œuvre de Gaudí, notamment la Sagrada Família, la Casa Milà, la Casa Batlló et le fascinant parc Güell.

### La Rambla



La rue la plus connue de Barcelone ne compte officiellement pas un seul tronçon continu mais cinq, d'où le nom de « Las Ramblas », chacune offrant ses propres attractions. Une allée piétonne bordée d'arbres traverse la section centrale de la rue, où des artistes de rue, des vendeurs de souvenirs, des bars et des

restaurants rivalisent d'inventivité pour vous séduire.

par: Arcady/Shutterstock  
Adresse: La Rambla, Barcelone

### Barcelona City Tour Hop-On Hop-Off



Montez à bord du bus et découvrez tous les points forts qui rendent cette ville méditerranéenne si spéciale. Des bâtiments modernistes à sa délicieuse cuisine, en passant par la ville olympique et la mer Méditerranée... tout ce qui fait le charme de Barcelone !

Les autocars ouverts climatisés à deux étages parcourent la ville et s'arrêtent aux lieux les plus célèbres, notamment la Sagrada Familia et l'Arc du Triomphe. Il y a un système de guide audio multilingue et des écouteurs individuels ainsi qu'une connexion Wi-Fi gratuite à bord. Montez ou descendez où vous le souhaitez, d'un itinéraire à l'autre.

Il peut y avoir beaucoup de monde aux guichets, alors achetez votre billet en ligne dès maintenant et montez à bord à l'endroit de votre choix !

par: Daxiao Productions/Shutterstock

### Plages : Barceloneta, Mar Bella & Bogatell



Deux des plages les plus populaires de Barcelone, Mar Bella et Bogatell, ne sont qu'à quelques minutes l'une de l'autre. Mar Bella est une plage naturiste et gay-friendly, tandis que Bogatell est plus appréciée pour le volley-ball et les bains de soleil. Les deux sont situées à quelques pas de

différents bars et de restaurants branchés.

Cependant, la plage la plus populaire de Barcelone est la Barceloneta, particulièrement proche du centre-ville. Très fréquentée par les touristes et les locaux, notamment après le travail, la plage de la Barceloneta s'étend de l'hôtel Vela, du côté du port, sur environ 2 kilomètres jusqu'à l'hôtel Arts sur le Puerto Olímpico. Entre les deux, le sable fin et la promenade de la plage sont particulièrement appréciés des cyclistes, des joggeurs et des rolleurs.

par: chan lee/Unsplash

### Musée Picasso

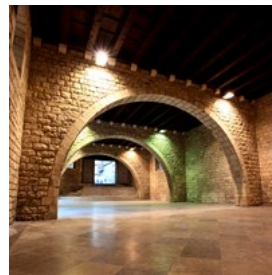

L'un des musées les plus populaires et les plus visités de Barcelone, le musée Picasso offre un aperçu précieux des jeunes années de ce célèbre artiste espagnol du XXème siècle. Le musée abrite une collection permanente de plus de 4 000 pièces, illustrant le lien de Picasso avec Barcelone et l'impact de la ville sur le développement de son art.

par: gary718/Shutterstock

Adresse: Carrer de Montcada 15-23, Barcelone  
Horaires d'ouverture: Du mardi au dimanche, de 10h à 19h  
Téléphone: +34 932 56 30 00  
Email: museupicasso@bcn.cat

### Parc de la Ciutadella



Le parc de la Ciutadella, le « poumon vert » de Barcelone, est non seulement le parc le plus au centre de la ville, mais aussi un parc qui

comprend un zoo, un lac, une grande fontaine et quelques musées. Au centre du parc, vous trouverez même le bâtiment où siège le Parlement catalan. Alors venez vous promener, pique-niquer et profiter de ce parc verdoyant et bien entretenu.

par: Cezary Wojtkowski/Shutterstock  
Adresse: Passeig de Picasso 21, Barcelone  
Horaires d'ouverture: Tous les jours de 10h à 22h30  
Téléphone: +34 638 23 71 15  
Billets: Entrée gratuite.

### Cours de cuisine espagnole interactif



Lors de votre séjour en Espagne, pourquoi ne pas en profiter pour apprendre à cuisiner des plats espagnols authentiques dans un

cadre décontracté, tout en vous amusant ? Participez à ce cours de cuisine où vous apprendrez à préparer des tapas espagnoles, de la paella traditionnelle et de la sangria avec un chef barcelonais, tout en vous faisant des amis venant des quatre coins du globe.

par: Shebeko/Shutterstock

### Camp Nou

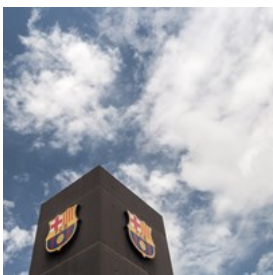

Le FC Barcelone est bien plus qu'un simple club de football. Parfois, on y a l'impression de porter la fierté de toute une nation sur ses épaules. Même

ceux qui ne s'intéressent pas au football apprécieront de visiter le grandiose Camp Nou, le plus grand stade d'Europe, pouvant accueillir 99 354 spectateurs.

Suivez les traces des légendes du football d'hier

et d'aujourd'hui en visitant le stade, puis en visitant le musée du FC Barcelone pour tout savoir sur l'histoire du club, découvrir sa collection de trophées, sa salle de presse, son box présidentiel et ses vestiaires.

par: Alexandra Obratsova/Shutterstock  
Adresse: Carrer d'Aristides Maillol 12, Barcelone  
Téléphone: +34 902 18 99 00  
Internet: [www.fcbarcelona.com/en](http://www.fcbarcelona.com/en)

### Musée national d'art de Catalogne



Le Museu Nacional d'Art de Catalunya (MNAC) accueille de nombreuses expositions temporaires tout au long de l'année, mais il est également

connu pour sa collection de peintures murales romanes. Vous y trouverez également des pièces telles que le mobilier de Gaudi ou des illustrations de Casas et d'autres artistes du modernisme catalan.

par: Suradech Singhanat/Shutterstock  
Adresse: Palau Nacional, Parc de Montjuïc, Barcelone  
Horaires d'ouverture: Du mardi au samedi de 10h à 18h, le dimanche de 10h à 15h  
Téléphone: +34 936 22 03 60  
Internet: [www.museunacional.cat/en](http://www.museunacional.cat/en)

### Fontaine magique de Montjuïc

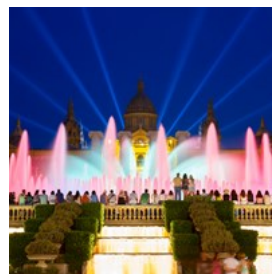

Montjuïc, connue comme la montagne des Juifs, a une altitude de 173 mètres, et est donc plus haute que tous les autres bâtiments de la ville. Les

escaliers du Palau Nacional font face à l'ouest en direction de Fontana Màgica (fontaine magique), trait distinctif majeur de l'ensemble de cascades et d'étangs de l'Avinguda Maria Cristina. Construite en 1929 pour l'Exposition

universelle, la fontaine magique de Montjuïc est une attraction populaire de Barcelone attirant à la fois visiteurs et habitants, qui viennent ici pour assister au spectacle magique des jets d'eau jaillissant dans le ciel tout en dansant au rythme des lumières et de la musique.

par: Neirfy/Shutterstock

Adresse: Plaça de Carles Buïgas 1, Barcelone

Les transports en commun: Station de métro : Plaça d'Espanya

Horaires d'ouverture: Consultez le site Web pour connaître les horaires des spectacles de The Magic Fountain.

Billets: Entrée gratuite.

Internet:

[www.barcelona.cat/en/what-to-do-in-bcn/magic-fountain](http://www.barcelona.cat/en/what-to-do-in-bcn/magic-fountain)

## Sitges



Cette ville, située à seulement 35 km au sud de Barcelone, est très appréciée des visiteurs qui y font souvent une excursion. Venez passer une journée de farniente sur la plage ou vous promener dans cette charmante ville. Vous y trouverez des boutiques branchées, de magnifiques sites touristiques et d'excellents restaurants. Si vous choisissez d'y passer la nuit, pensez à découvrir la vie nocturne de Sitges.

par: BearFotos/Shutterstock

Adresse: Sitges

Les transports en commun: Les trains partent toutes les quinze minutes de la gare de Barcelone.

## Aquarium de Barcelone



Les requins sont les vedettes de cet aquarium sur le thème de la Méditerranée, mais vous pourrez y voir presque toutes sortes d'espèces

marines. L'aquarium est situé au bout des Ramblas, tout près du centre-ville. Une fois sur place, ne manquez pas le tunnel où vous pourrez apercevoir des raies, des requins et de nombreuses espèces de poissons nageant tout autour de vous et juste au-dessus de vos têtes.

par: Fotokon/Shutterstock

Adresse: Moll d'Espanya del Port Vell, Barcelone

Horaires d'ouverture: Du lundi au vendredi de 10h à 19h, le samedi et le dimanche de 10h à 20h

Téléphone: +34 932 21 74 74

Internet: [www.aquariumbcn.com/en](http://www.aquariumbcn.com/en)

Email: [info@aquariumbcn.com](mailto:info@aquariumbcn.com)

## Les Bunkers



Les Bunkers, situés au sommet de Rovira dans le quartier du Carmel, est sont l'un des rares endroits « secrets » de Barcelone, à ne pas encore être trop investi par les touristes. Le lieu se compose des vestiges d'un ancien bunker de la guerre civile construit en 1937 lors d'un raid aérien. Il vous offre une vue panoramique magnifique sur la ville et promet une promenade agréable juste avant le coucher du soleil, au cours de laquelle vous verrez la ville prendre vie à la tombée de la nuit, lorsque ses lumières s'allument.

par: Travel Harry/Shutterstock

Adresse: Carrer del Turó de la Rovira, Barcelone

## Parc du labyrinthe de Horta

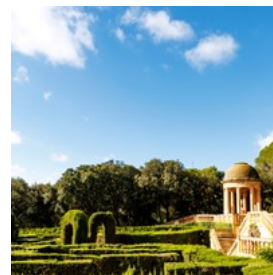

Conçu en 1792, ce parc entoure Torre Soberana, une maison de campagne du XIV<sup>ème</sup> siècle redécorée pour correspondre au style arabe. Promenez-vous dans le somptueux

labyrinthe et ses jardins romantiques pour découvrir des sculptures de personnages mythologiques mais aussi une cascade cachée.

par: Jan Willem van Hofwegen/Shutterstock  
Adresse: Passeig dels Castanyers 1, Barcelone  
Horaires d'ouverture: Tous les jours de 10h à 18h  
Téléphone: +34 931 53 70 10

### PortAventura Park & Ferrari Land



PortAventura est un parc d'attractions situé à Tarragone, à moins de deux heures de route de Barcelone, qui propose de nombreuses attractions

pour tous les goûts et tous les âges. Le parc est composé de six univers différents où vous pourrez profiter de toutes sortes de manèges, assister à des spectacles ou vous rendre dans divers restaurants et boutiques.

Ferrari Land est un autre parc, construit sur le thème de la célèbre marque automobile Ferrari, et où vous trouverez de nombreux manèges ainsi qu'un nouvel espace pour enfants en hommage au génie et fondateur de la marque Enzo Ferrari, et à sa passion pour l'innovation. Ici, vous pouvez également monter à bord de l'accélérateur vertical le plus haut et le plus rapide d'Europe et vivre des courses de F1 grâce à la magie de la réalité virtuelle.

par: Olia Nayda/Unsplash  
Adresse: Avinguda de l'Alcade Pere Molas, km 2, Tarragone  
Internet: [www.portaventuraworld.com/en](http://www.portaventuraworld.com/en)  
Plus d'infos: [www.portaventuraworld.com/fr/ferrari-land](http://www.portaventuraworld.com/fr/ferrari-land)

### Parc d'attractions Tibidabo



Le parc d'attractions du Tibidabo est un lieu magique et un véritable monument de Barcelone. Situé au sommet du mont Tibidabo, à 512 m

au-dessus du niveau de la mer, c'est le point culminant de la crête de Collserola, un magnifique parc naturel de dix millions d'arbres, le tout avec la ville de Barcelone comme toile de fond exceptionnelle. Le parc d'attractions du Tibidabo date de plus de 100 ans et figure parmi les plus anciens du monde.

par: Bart Dunweg/Unsplash  
Adresse: Plaça del Tibidabo 3, 4, Barcelone  
Internet: [www.tibidabo.cat/en](http://www.tibidabo.cat/en)

### Musée d'art contemporain de Barcelone — MACBA



Échappez à l'agitation de Barcelone et découvrez le fascinant MACBA, un musée d'art contemporain présentant des œuvres espagnoles et catalanes du XXème siècle. C'est un incontournable pour tous ceux qui s'intéressent à l'art et à la culture de la ville, ainsi qu'aux œuvres internationales exposées dans le cadre d'expositions tournantes.

par: Teo Stuivenberg/Shutterstock  
Adresse: Plaça dels Àngels 1, Barcelone  
Horaires d'ouverture: Du lundi au mercredi de 11h à 19h30, le samedi de 10h à 20h, le dimanche de 10h à 15h  
Téléphone: +34 934 12 08 10  
Internet: [www.macba.cat/en](http://www.macba.cat/en)  
Email: [macba@macba.cat](mailto:macba@macba.cat)

### Zoo de Barcelone



Dans le magnifique parc de la Ciutadella, vous trouverez ce zoo bien entretenu avec plus de 7 000 animaux représentant 400 espèces

différentes. Passez-y une journée parfaite en famille et observez de près les lions, les léopards, les hippopotames, les pandas roux et les gorilles, pour n'en citer que quelques-uns.

par: MARIOLA GROBELSKA/Unsplash

Adresse: Parc de la Ciutadella, Barcelone

Horaires d'ouverture: Du lundi au vendredi de 10h à 16h30, le samedi et le dimanche de 10h à 17h30

Téléphone: +34 937 06 56 56

Internet: [www.zoobarcelona.cat/en](http://www.zoobarcelona.cat/en)

Email: [zoobarcelona@bsmsa.cat](mailto:zoobarcelona@bsmsa.cat)

### Château de Cardona



Cardona est un village médiéval situé à seulement une heure de Barcelone. Venez voir Cardona, entrez dans sa montagne de sel, un lieu unique au monde, et explorez le château qui était autrefois la résidence de la lignée la plus riche de Catalogne, les Cardonas. Visitez également le centre médiéval et profitez de la beauté naturelle des environs de Barcelone.

par: Lev Levin/Shutterstock

Adresse: Lloc Parador Nacional Turisme 506, Cardona, Barcelone

Horaires d'ouverture: Du mardi au dimanche de 10h à 13h et de 15h à 19h

Téléphone: +34 938 68 41 69

### El Born Centre de Cultura i Memòria



Le 11 septembre 1714 marque un chapitre crucial de l'histoire de la Catalogne, avec le siège acharné des troupes bourboniques du roi

Philippe V, qui s'est conclu par la capitulation de Barcelone et la perte des libertés catalanes. Le centre culturel El Born présente la ville animée et dynamique de Barcelone de 1700 et les événements de 1714, dans le contexte de la guerre de Succession d'Espagne. Le site archéologique contient également les vestiges du quartier démolé par le roi Philippe V d'Espagne.

par: Marc Canela Fotografia/Shutterstock

Adresse: Plaça Comercial 12, Barcelone

Horaires d'ouverture: Du mardi au samedi de 10h à 19h, le dimanche de 10h à 20h

Téléphone: +34 932 56 68 51

Internet: [elbornculturaimemoria.barcelona.cat/en](http://elbornculturaimemoria.barcelona.cat/en)

Email: [infoelbornccm@bcn.cat](mailto:infoelbornccm@bcn.cat)

Plus d'infos: Près du musée Picasso.

### CosmoCaixa Barcelona

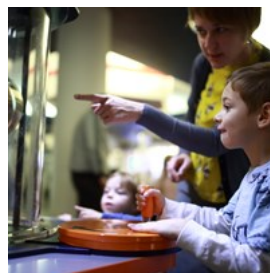

CosmoCaixa, un musée des sciences qui attire à la fois les enfants et les adultes, est l'un des musées les plus passionnants de

Barcelone et de toute l'Espagne. Ce musée pratique propose des expériences physiques, techniques, géologiques, chimiques et mathématiques. Grâce à ses expositions permanentes telles que la « Forêt inondée », le « Mur géologique », la « Salle de la Matière » et le Planétarium, il peut tenir toute la famille occupée pendant des heures. Mais ne manquez pas non plus la « jungle amazonienne » avec ses arbres de 30 mètres de haut et ses animaux des régions tropicales.

par: Chubykin Arkady/Shutterstock  
Adresse: Carrer d'Isaac Newton 26, Barcelone  
Horaires d'ouverture: Tous les jours de 10h à 20h  
Téléphone: +34 932 12 60 50  
Internet: [cosmocaixa.org/es/cosmocaixa-barcelona](http://cosmocaixa.org/es/cosmocaixa-barcelona)  
Email: [icosmocaixa@magmacultura.com](mailto:icosmocaixa@magmacultura.com)

### Hôpital de Sant Pau



Sant Pau, l'ancien hôpital de la Santa Creu i Sant Pau, est la dernière merveille de Barcelone. Le plus grand site Art nouveau du monde a été restauré et vous invite à admirer l'une des œuvres les plus emblématiques de l'architecte Lluís Domènech i Montaner. Construite entre 1901 et 1930 et déclarée site du patrimoine mondial par l'UNESCO en 1997, Sant Pau est une ville dans la ville, avec 12 bâtiments d'une grande valeur architecturale, entourés de jardins mêlant histoire et architecture.

par: Mistervlad/Shutterstock  
Adresse: Carrer de Sant Antoni Maria Claret 167, Barcelone  
Horaires d'ouverture: Du lundi au vendredi de 10h à 14h30, le samedi et le dimanche de 10h à 17h.  
Téléphone: +34 935 53 78 01  
Internet: [santpaubarcelona.org](http://santpaubarcelona.org)  
Email: [recintemodernista@fundaciosantpau.cat](mailto:recintemodernista@fundaciosantpau.cat)

### Gaudí Experiència



Le Gaudí Experiència est un musée interactif qui permet aux visiteurs de voyager dans l'esprit créatif de l'architecte catalan Antoni Gaudí et de comprendre ce qui l'a inspiré en s'amusant, grâce à un dispositif véritablement magique. On trouve un film en 4-D, des expositions et des murs interactifs en plusieurs langues qui vous feront explorer la vie et les œuvres de cet

architecte de génie.

par: FastMotion/Shutterstock  
Adresse: Carrer de Larrard 41, Barcelone  
Horaires d'ouverture: Tous les jours de 10h à 17h  
Téléphone: +34 932 85 44 40  
Internet: [www.gaudiexperiencia.com](http://www.gaudiexperiencia.com)  
Email: [info@gaudiexperiencia.com](mailto:info@gaudiexperiencia.com)

### Parc olympique de Montjuïc



Le parc Montjuïc de Barcelone a accueilli les Jeux olympiques de 1992, et toutes les installations ont été conservées pour que vous puissiez les visiter. La plus grande structure reste le stade olympique, mais vous pouvez également voir le complexe de natation, la structure de la flèche olympique et tout un réseau de chemins permettant d'explorer le paysage.

par: iladm/Shutterstock  
Adresse: Park Montjuïc, Barcelone  
Les transports en commun: Métro : lignes 2 et 3, station Paral·lel. Bus : 55 et 150.

### Visite de Barcelone en Segway



Êtes-vous prêt à vivre une aventure inoubliable ? Faites une visite privée de Barcelone en Segway et explorez cette magnifique ville avec style. Vous n'avez jamais essayé un Segway ? Ne vous inquiétez pas, ce n'est pas plus dur que marcher !

par: mariait/Shutterstock

## RESTAURANTS



vasanty/Shutterstock

Le plus simple est de diviser la vaste gamme de restaurants de Barcelone en deux catégories : les nouveaux et les plus anciens. On y trouve certains des restaurants les plus modernes du monde, dirigés par les chefs les plus avant-gardistes (le plus célèbre étant Ferrán Adrià), mais on y trouve également une cuisine catalane traditionnelle qui, bien que parfois copieuse, propose de très bons plats de légumes : la samfaina, une sorte de ratatouille ; l'escalivada, des poivrons, des aubergines et des oignons pelés et grillés ; les épinards à la catalane, c'est-à-dire frits à l'ail avec des pignons de pin et des raisins secs, entre autres. Le plus connu reste le plutôt simple et rustique pa amb tomàquet : une tranche de pain avec de l'huile d'olive, du sel et des tomates fraîchement écrasées.

Les « nouveaux » restaurants, surtout, peuvent coûter cher, mais bon nombre des apprentis chefs les plus connus ont désormais ouvert leurs propres restaurants à bas prix. D'une manière générale, les « plus anciens » offrent un meilleur rapport qualité-prix, même si les restaurants traditionnels eux aussi savent saler l'addition. Vous devez toujours réserver à l'avance à Barcelone, et on n'y sert pas le dîner avant 21 heures.

## Els 4Gats



Els 4Gats est un restaurant emblématique et historique, qui a ouvert ses portes le 12 juin 1897 et a servi de lieu de rencontre aux grands artistes et intellectuels de Barcelone, dont Ramon Casas et Pablo Picasso. Ce dernier y a présenté sa première exposition de dessins et a conçu la couverture du menu, encore utilisée aujourd'hui.

Aménagé dans un bâtiment néo-gothique moderniste, à quelques minutes du Palau de la Música Catalana, Els 4Gats propose une cuisine catalane dans une atmosphère bohème avec des sessions de piano régulières en live.

par: Helena Lopes/Pexels

Adresse: Carrer de Montsió 3, Barcelone

Horaires d'ouverture: Du mardi au samedi de 11h à 12h30, le dimanche de midi à 17h.

Téléphone: +34 933 02 41 40

Internet: 4gats.com

Email: 4gats@4gats.com

## Cal Pep



Cal Pep est un bar à tapas et restaurant très populaire situé près de la basilique de Santa Maria del Mar. Il est préférable de vous frayer un chemin jusqu'aux comptoirs et de laisser Pep lui-même vous recommander les meilleurs hors d'œuvres. Sinon, vous trouverez également des tables et une salle à manger plus calme, un peu plus loin. L'établissement propose un mélange de cuisine traditionnelle et innovante mettant les fruits de mer et le poisson à l'honneur.

par: Lecker Studio/Shutterstock  
Adresse: Plaça de les Olles 8, Barcelone  
Téléphone: +34 933 10 79 61  
Internet: [www.calpep.com/?lang=en](http://www.calpep.com/?lang=en)  
Email: [calpep@calpep.com](mailto:calpep@calpep.com)

### Banna



Un restaurant asiatique sans prétention, spécialisé dans la cuisine thaïlandaise et proposant des currys, des sautés et de la bière Singha dans

une atmosphère chaleureuse au cœur du quartier de Gràcia.

par: Manuela Durson/Shutterstock  
Adresse: Plaça Revolució de Setembre 1868, 15, Barcelone  
Les transports en commun: Station de métro : Fontana  
Horaires d'ouverture: Du mardi au dimanche de 13h à 16h et de 20h à minuit.  
Téléphone: +34 932 13 30 44  
Email: [bannathaigracia@gmail.com](mailto:bannathaigracia@gmail.com)

### El Filete Ruso



Le grill El Filete Ruso, situé près de la Casa Milà, sert des viandes biologiques, des hamburgers juteux, du steak tartare, des

entrecôte et des tapas dans un cadre chaleureux. Savourez votre repas installé à la charmante terrasse, en regardant les passants.

par: stockcreations/Shutterstock  
Adresse: Carrer d'Enric Granados 95, Barcelone  
Téléphone: +34 932 17 13 10  
Internet: [elfileteruso.com](http://elfileteruso.com)  
Email: [hola@elfileteruso.com](mailto:hola@elfileteruso.com)

### Café Salambó



Célèbre pour ses cocktails exquis et variés, sa grande sélection de tapas et sa décoration en bois qui donne à l'endroit une atmosphère

chaleureuse, le Café Salambó attire une clientèle plutôt jeune et dynamique, dont beaucoup viennent y prendre un en-cas avant ou après une séance au cinéma Verdi, situé à proximité.

par: Ferveez Mohideen/Shutterstock  
Adresse: Carrer de Torrijos 51, Barcelone  
Horaires d'ouverture: Du lundi au jeudi de 13h à 0h30, le vendredi de 13h à 1h30, le samedi de midi à 1h30, le dimanche de midi à 19h.  
Téléphone: +34 932 18 69 66  
Internet: [www.cafesalambo.com/en](http://www.cafesalambo.com/en)

### Poble Espanyol : la richesse de la cuisine espagnole traditionnelle



Le large éventail de bars et de restaurants du Poble Espanyol vous permet de découvrir toute la variété et la richesse de la cuisine

espagnole. Déguster une authentique paella ou de délicieuses tapas dans un environnement aussi paisible est une véritable expérience en soi. Et si le temps le permet, pourquoi ne pas également vous détendre à l'une de leurs agréables terrasses ?

par: Shootdiem/Shutterstock  
Adresse: Avinguda Francesc Ferrer i Guàrdia 13, Barcelone  
Téléphone: +34 935 08 63 00  
Internet: [poble-espanyol.com/en/the-visit/gastronomy](http://poble-espanyol.com/en/the-visit/gastronomy)

### Vratal



Le restaurant végétalien Vratal, situé dans le quartier de Poble Nou, sert des hamburgers faits maison et des bols plus healthy, ainsi que des cocktails. Le burger Blind Date et les ailes de chou-fleur croustillantes sont vivement recommandés.

par: Lefteris kallergis/Unsplash

Adresse: Rambla del Poblenou 16, Bajos 4, Barcelone

Les transports en commun: Station de métro : Llacuna

Horaires d'ouverture: Tous les jours, de 13h à minuit.

Téléphone: +34 934 91 48 06

Internet: [www.vratal.es/en](http://www.vratal.es/en)

Email: [hola@vratal.es](mailto:hola@vratal.es)

### UMA



L'UMA est un restaurant étoilé au guide Michelin proposant des menus de dégustation créatifs dans un environnement charmant bien qu'assez fermé. Qu'il s'agisse de la présentation des plats, des combinaisons de saveurs ou des associations entre mets et vins très bien pensées, dîner à l'UMA vous garantit une expérience inoubliable.

par: JaysonPhotography/Shutterstock

Adresse: Carrer de Mallorca 275, Barcelone

Les transports en commun: Station de métro : Diagonal

Horaires d'ouverture: Le lundi de 13h30 à 16h30 et de 20h30 à 23h30, le jeudi et le samedi de 13h30 à 16h30 et de 20h30 à 23h30, le dimanche de 20h30 à 23h30.

Téléphone: +34 656 99 09 30

Internet: [espaciouma.com/en](http://espaciouma.com/en)

Email: [info@espaciouma.com](mailto:info@espaciouma.com)

Plus d'infos: Près de Casa Milà.

### Blavis



Niché dans une petite rue, Blavis propose une expérience culinaire vraiment unique dans une atmosphère intime et chaleureuse. Les propriétaires, Paco et Marc, forment un duo attentionné et très accueillant. Ensemble, ils proposent des tapas simples mais appétissants aux influences italiennes et japonaises. L'endroit est plutôt petit et ne peut accueillir en tout que 18 personnes, il est donc fortement recommandé de réserver à l'avance.

par: Andrey Bayda/Shutterstock

Adresse: Carrer de Saragossa 85, Barcelone

Horaires d'ouverture: Du mardi au samedi, de 19h à 23h30.

Téléphone: +34 640 50 36 11

Internet: [restaurantblavis.com/en/home](http://restaurantblavis.com/en/home)

Email: [blavis@restaurantblavis.com](mailto:blavis@restaurantblavis.com)

### Carlota Akaneya



Inspiré d'un célèbre restaurant de Kyoto, Carlota Akaneya est le premier sumibiyaki de Barcelone. Ce qui le rend si spécial, c'est le gril placé au centre de la table où vous pouvez cuire vos viandes, votre poisson et vos légumes, tous d'une qualité irréprochable. Donc si vous recherchez une cuisine japonaise à la fois traditionnelle et authentique, c'est l'endroit qu'il vous faut.

par: Supapich Methaset/Shutterstock

Adresse: Carrer del Pintor Fortuny 32, Barcelone

Horaires d'ouverture: Du lundi au vendredi de 19h à 23h, le samedi et le dimanche de 13h30 à 17h30 et de 19h à 23h.

Téléphone: +34 933 02 77 68

Internet: [carlotaakaneya.com/eng](http://carlotaakaneya.com/eng)

Email: [reservas@carlotaakaneya.com](mailto:reservas@carlotaakaneya.com)

### Piazzes d'Italia



Ce petit restaurant italien simple et confortable est un joyau caché, détonnant avec les nombreux pièges à touristes situés à

quelques rues de là. Des pâtes, des pizzas et des plats de viande faits maison y sont servis tous les jours par un personnel aux petits soins.

par: marinatakano/Shutterstock

Adresse: Carrer de Casanova 94, Barcelone

Horaires d'ouverture: Tous les jours de 13h à 15h45 et de 19h45 à 23h.

Téléphone: +34 933 23 59 77

### Viana Barcelona

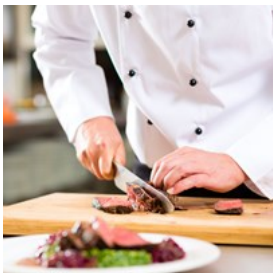

Lorsque vous dînez au Viana Barcelona, vous pourrez déguster des tapas modernes magnifiquement présentées ainsi que des

plats raffinés de style méditerranéen aux notes exotiques. Bien que le restaurant soit petit et assez bruyant, la cuisine exquise, les cocktails artisanaux et l'excellent service en font une adresse incontournable.

par: Kzenon/Shutterstock

Adresse: Carrer del Vidre 7, Barcelone

Horaires d'ouverture: Le lundi et du mercredi au vendredi de 18h à 23h30, le samedi et le dimanche de 13h à 16h et de 18h à 23h30.

Téléphone: +34 930 15 25 25

Internet: [www.vianabcn.com/en](http://www.vianabcn.com/en)

Email: [info@vianabcn.com](mailto:info@vianabcn.com)

### Bodega Biarritz 1881



Le Bodega Biarritz 1881 est un petit bar à tapas confortable situé près de la fameuse Rambla. Assurez-vous de choisir une grande variété de

tapas dans le menu pour avoir un aperçu complet de cette spécialité espagnole. Pour compléter votre menu, dégustez l'un des vins espagnols, basques ou catalans proposés à la carte.

par: marcin jucha/Shutterstock

Adresse: Carrer Nou de Sant Francesc, 7, Barcelone

Horaires d'ouverture: Du jeudi au lundi, de 13h à 16h et de 17h à 22h.

Téléphone: +34 618 67 79 27

### Cera 23

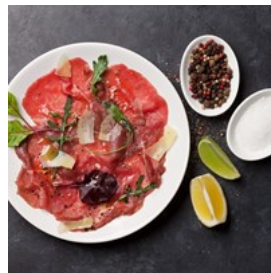

Cera 23 est le projet commun de trois amis partageant la même passion pour la nourriture, et voulant mettre l'accent sur toute

l'anatomie d'un plat... et le résultat est probant. Essayez différents types de plats de fruits de mer, de viande et de légumes et complétez-les avec un délicieux dessert du menu. L'une des grandes fiertés du restaurant reste le volcan de riz noir, qui provoquera une véritable éruption de saveurs dans le creux de votre assiette.

par: Evgeny Karandaev/Shutterstock

Adresse: Carrer de la Cera 23, Barcelone

Horaires d'ouverture: Du vendredi au mardi, de 19h à 23h30.

Téléphone: +34 934 42 08 08

Internet: [www.cera23.com](http://www.cera23.com)

Email: [reservas@cera23.com](mailto:reservas@cera23.com)

## CAFÉS



joanna wnuk/Shutterstock

La culture du café de Barcelone est à moitié italienne et repose sur quelques piliers assez simples : le café con leche (café amb llet en catalan) se prend au petit déjeuner, de préférence avec un croissant ; le midi, surtout après le repas, les habitants boivent un espresso, un café solo (un café) ou un cortado (un tallat), un espresso au lait (le café Americano est ce que certains qualifieraient de version édulcorée des deux premiers cafés cités) ; et l'après-midi ou après le dîner, commandez plutôt un café solo corto, un espresso fort ou un carajillo, c'est-à-dire un café solo avec du brandy espagnol.

Et tant que vous êtes à Barcelone, ne partez pas sans avoir dégusté des churros croustillants accompagnés d'une bonne tasse de chocolat chaud.

### Granja M. Viader



Les cafés traditionnels de Barcelone sont connus sous le nom de « granjas », et M. Viader est peut-être l'un des plus célèbres. Ouverte en

1870, la Granja M. Viader reste après toutes ces années l'endroit idéal pour prendre un café, savourer des desserts traditionnels, des

pâtisseries et des sandwiches, ainsi que pour essayer le traditionnel cacaoat (une boisson chocolatée catalane), encore meilleur accompagné de churros. Le lieu déborde de charme et de personnalité, et le personnel ainsi que la clientèle veillent à ce qu'il soit toujours animé.

par: Metamore Studio/Shutterstock

Adresse: Carrer d'en Xuclà 4, Barcelone

Horaires d'ouverture: Du mardi au samedi, de 9h à 13h45 et de 17h à 20h45.

Téléphone: +34 933 18 34 86

Email: granjaviader@gmail.com

### Churrería Laietana



Une churrería traditionnelle au cœur de Barcelone servant des churros espagnols fraîchement préparés, accompagnés d'une

trempelette de chocolat crémeux. Accompagnée d'une tasse de café ou de thé, la Churrería Laietana est l'endroit idéal pour le petit-déjeuner, un goûter ou bien une pause dans votre exploration de la ville.

par: Muhammad Umair132/Shutterstock

Adresse: Via Laietana 46, Barcelone

Horaires d'ouverture: Du lundi au vendredi de 7h à 13h et de 16h à 20h30, le dimanche de 8h à 13h30.

Téléphone: +34 932 68 12 63

### Caelum



Offrant une multitude de gâteaux et de pâtisseries, Caelum vise à satisfaire même les plus exigeants des visiteurs. Les produits proposés sont

fabriqués par des moines et des nonnes dans divers monastères et couvents de la région. Vous

pourrez les déguster avec une tasse de café, dans le petit espace réservé de la boutique.

par: Sergey Ryzhov/Shutterstock

Adresse: Carrer de la Palla 8, Barcelone

Horaires d'ouverture: Tous les jours, de midi à 20h.

Téléphone: +34 933 02 69 93

Internet: [www.instagram.com/caelumbcn](http://www.instagram.com/caelumbcn)

## BARS ET VIE NOCTURNE



Javier Bosch/Unsplash

Barcelone reste éveillée lorsque le reste de l'Europe s'endort. La vie nocturne commence tard, le plus souvent dans un bar. Les Catalans pensent qu'il est judicieux de manger en buvant, c'est pourquoi la plupart des bars proposent également des tapas. La vie nocturne branchée de Barcelone est en constante évolution. Le meilleur conseil que l'on puisse vous donner est donc de vous renseigner sur les lieux les plus récents et les plus intéressants.

### Can Paixano (La Xampanyeria)



Can Paixano, mieux connu sous le nom de La Xampanyeria, est un bar traditionnel situé au cœur du quartier de Barceloneta, célèbre pour son cava, un vin mousseux doux typiquement catalan, à déguster avec des tapas et des bocadillos (sandwichs).

La Xampanyeria est un bar très populaire auprès des voyageurs et des locaux, il est donc toujours bondé. Installez-vous où vous pourrez et n'ayez pas peur de vous frayer un chemin dans la foule pour passer votre commande.

par: Mads Eneqvist/Unsplash

Adresse: Carrer de la Reina Cristina 7, Barcelone

Les transports en commun: Station de métro : Barceloneta

Horaires d'ouverture: Du mardi au jeudi, de midi à 22h

Téléphone: +34 933 10 08 39

Internet: [www.canpaixano.com](http://www.canpaixano.com)

### Dr Stravinsky

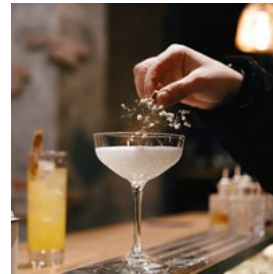

Véritable joyau caché dans le dédale des ruelles du quartier d'El Born, Dr Stravinsky est un petit bar à cocktails unique proposant des boissons et des en-cas concoctés avec maestria dans une atmosphère chaleureuse et fantaisiste.

par: Emily Andreeva/Unsplash

Adresse: Carrer dels Mirallers 5, Barcelone

Horaires d'ouverture: Du lundi au vendredi de 17h30 à 1h30, le samedi de 13h à 16h45 et de 17h à 2h45, le dimanche de 13h à 16h45 et de 17h à 1h45

Téléphone: +34 931 57 12 33

Internet: [drstravinsky.cat/en](http://drstravinsky.cat/en)

Email: [info@drstravinsky.cat](mailto:info@drstravinsky.cat)

Plus d'infos: Près du musée Picasso.

### L'Ovella Negra (Ramblas)

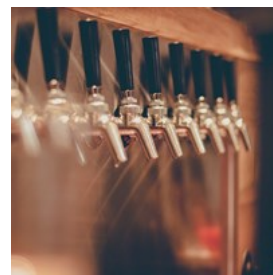

L'Ovella Negra est une taverne rustique et animée qui propose des boissons bon marché dont l'une des meilleures sangrias de la ville, ainsi que des plats de bar dans une atmosphère décontractée et conviviale. De plus, des tables de baby-foot, des billards et du pop-corn gratuit sont proposés lorsque vous commandez un verre,

ce qui en fait un super endroit pour commencer ou terminer votre soirée.

par: Veex/Pixabay

Adresse: Carrer de les Sitges 5, Barcelone

Horaires d'ouverture: Du dimanche au jeudi de 17h à 2h30, le vendredi et le samedi de 17h à 3h

Téléphone: 34 933 17 10 87

Internet: ovellanegraramblas.com

Email: comunicacio@ovellanegra.com

### Marula Café



Le Marula Café est connu et apprécié pour le son old-school qui sort de ses enceintes tous les soirs.

Des rythmes funk, soul et disco font danser la foule,

et des groupes live réguliers mais aussi des DJ sets les attirent dans cette boîte de nuit du quartier gothique.

par: wedninth/Shutterstock

Adresse: Carrer dels Escudellers 49, Barcelone

Horaires d'ouverture: Le mercredi et le jeudi de 22h30 à 5h, le vendredi et le samedi de 22h à 6h

Téléphone: +34 933 18 76 90

Internet: marulacafe.com/bcn

Email: eventos@marulacafe.com

### Icebarcelona



Maintenu à une température de -5°C, Icebarcelona est le seul bar de glace au monde situé directement sur la plage, proposant un

agréable répit en pleine chaleur accablante de l'été barcelonais. Dégustez des cocktails et des bières au milieu de blocs et de sculptures de glace dans ce bar unique.

par: Marcin Sylwia Ciesielski/Shutterstock

Adresse: Passeig Marítim de la Barceloneta 38 A, Barcelone

Horaires d'ouverture: Tous les jours de midi à 3h

Téléphone: +34 932 24 16 25

Internet: www.icebarcelona.com/en

### Jamboree



Jamboree est un club de jazz incroyablement populaire qui attire toute une foule dans son petit espace aux allures de grotte pour écouter des performances de jazz, de blues et de funk tous les soirs. Il fait partie intégrante de la scène nocturne de la Plaça Reial et se transforme en club de danse dans la nuit.

par: Kzenon/Shutterstock

Adresse: Plaça Reial 17, Barcelone

Téléphone: +34 933 04 12 10

Internet: jamboreejazz.com/en

Email: info-jamboree@masimas.com

### La Whiskeria

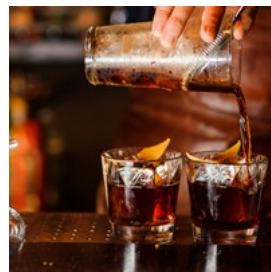

Proposant une grande sélection de vins, de cocktails, de bières et, bien sûr, de whisky, ce bar est un endroit accueillant et confortable,

parfait pour prendre un verre et discuter. Pour les débutants dans le domaine du whisky, le personnel est prêt à vous présenter la carte et à vous aider à trouver la boisson qui correspondra le mieux à votre goût.

par: Maksym Fesenko/Shutterstock

Adresse: Carrer de Casp 39, Barcelone

Horaires d'ouverture: Tous les jours de 17h à 2h

Internet: lawhiskeria.es

Email: whiskeriabcn@gmail.com

### CDLC Barcelona | Carpe Diem Lounge Club



Son emplacement est de loin le principal attrait de Carpe Diem, son positionnement idéal directement sur la plage permettant de déguster

un agréable repas du soir et de prendre un verre dans un cadre idyllique. Beaucoup viennent ici pour commencer la soirée, et certains y restent même plus longtemps et profitent de la transformation du restaurant en discothèque plus tard dans la nuit.

par: oneinchpunch/Shutterstock

Adresse: Passeig Marítim de la Barceloneta 32, Barcelone

Horaires d'ouverture: Tous les jours de midi à 5h30

Téléphone: +34 932 24 04 70

Internet: cdlcbarcelona.com

Email: info@cdlcbarcelona.com

### Sala Apolo



Apolo était au départ un parc d'attractions mais au fil du temps, il s'est vu enrichi d'une salle de bal, d'un bingo, d'un club de patinage professionnel et

d'une discothèque. Aujourd'hui, il sert de salle de concert et de discothèque, s'adressant au public plus alternatif de Barcelone. Il organise des soirées DJ hebdomadaires, des concerts et des événements proposant différents genres musicaux.

par: glazok90/Shutterstock

Adresse: Carrer Nou de la Rambla 113, Barcelone

Téléphone: +34 934 41 40 01

Internet: www.sala-apollo.com/en

Email: info@sala-apollo.com

### Harlem Jazz Club



Destination phare de Barcelone pour les concerts de jazz, de swing, de blues et de rock, le Harlem Jazz Club relocalise l'ambiance de

la scène musicale de Harlem sur la côte catalane. Il y a des spectacles tous les soirs, attirant les meilleurs talents locaux ainsi que des visiteurs du monde entier.

par: Geoff Goldswain/Shutterstock

Adresse: Carrer de la Comtessa de Sobradíel 8, Barcelone

Horaires d'ouverture: Le mardi de 20h à 2h, du jeudi au samedi de 20h à 3h, le dimanche de 20h à minuit

Téléphone: +34 933 10 07 55

Internet: www.harlemjazzclub.es/en

Email: zingariaproduccions@yahoo.es

### Kælderkold Craft Beer Bar



La sélection de bières dans la plupart des bars de Barcelone n'est pas la plus impressionnante, ce qui fait de Kælderkold un endroit spécial. On y

trouve de nombreuses variétés de bières artisanales locales et internationales dans un cadre restreint mais confortable, ainsi que des tapas.

par: Brent Hofacker/Shutterstock

Adresse: Carrer del Cardenal Casañas 7, Barcelone

Horaires d'ouverture: Tous les jours de midi à 2h30

Téléphone: +34 932 77 96 71

Internet: www.kaelderkind.com

Email: info@kaelderkind.com

Plus d'infos: Près du marché de La Boqueria.

### La Terrazza



La Terrazza est l'un des lieux de fête les plus époustouflants de Barcelone, situé sur le site d'une ancienne ferme du XVIème siècle

transformée en discothèque en plein air, connue et appréciée par des millions de clients, en particulier les passionnés de musique électronique.

par: Thoom/Shutterstock

Adresse: Avenida Francesc Ferrer i Guàrdia, Barcelone

Horaires d'ouverture: Le vendredi et le samedi de minuit à 6h, le dimanche de 18h à 0h30

Téléphone: +34 687 96 98 25

Internet: laterrazza.com

Email: contact@laterrazza.com

### Casino Barcelona



Découvrez un monde de divertissement où se mêlent gastronomie, concerts et jeux de hasard. Venez déguster leur cuisine

méditerranéenne, internationale et fusion accompagnée des meilleurs vins et champagnes. Profitez des concerts et de toute une variété de performances musicales et de divertissements, organisés dans les salles de jeux les plus originales de l'établissement.

par: Nejrion Photo/Shutterstock

Adresse: Carrer de la Marina 19-21, Barcelone

Horaires d'ouverture: Tous les jours de 9h à 5h

Téléphone: +34 932 25 78 78

Internet: www.casinobarcelona.com/en

Email: info@casinobarcelona.com

## SHOPPING



Maridav/Shutterstock

Faire du shopping à Barcelone offre de nombreuses perspectives intéressantes. Vous trouverez des boutiques insolites dans la plupart des quartiers de la ville, mais ceux qui voudraient gagner du temps doivent se concentrer sur la Plaça Catalunya et le quartier gothique. Cette dernière propose de nombreuses adresses de shopping dans son dédale de rues médiévales : souvenirs, vêtements, chaussures, boutiques originales et tout ce qui vous viendrait à l'esprit... vous êtes au bon endroit.

Pour les amateurs de mode haut de gamme, rendez-vous au Passeig de Gràcia, version barcelonaise des Champs-Élysées. Les centres commerciaux abondent autour de Barcelone, El Triangle et Maremagnum sont les plus populaires auprès des touristes en raison de leur positionnement central. Le gigantesque magasin El Corte Inglés est quant à lui situé sur la Plaça Catalunya. Venez ici pour les produits, mais aussi pour observer les passants.

### Passeig de Gràcia



Si vous prenez le shopping très au sérieux, rendez-vous au Passeig de Gràcia, sa rue parallèle la Rambla de Catalunya et ses

environs. Vous y trouverez tous les grands noms internationaux de la mode, y compris des espagnols tels qu'Adolfo Domínguez, Armand Basi, Groc et le spécialiste du cuir Loewe. Des alternatives plus économiques telles que Zara, Mango et Massimo Dutti sont également présentées ici. Vous trouverez aussi toute une sélection de vêtements de créateurs avant-gardistes chez Noténom.

par: BearFotos/Shutterstock

Adresse: Passeig de Gràcia, Barcelone

### Avinguda del Portal de l'Àngel

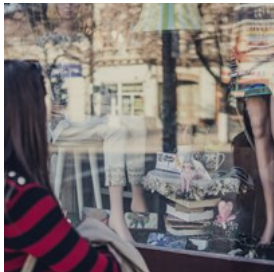

L'Avinguda del Portal de l'Àngel est une avenue piétonne bondée située au cœur de Barcelone, connue comme l'une des meilleures adresses de shopping de la ville. Tout au long de cette longue avenue, qui s'étend de la très animée Plaça Catalunya au quartier gothique historique, vous trouverez de nombreux détaillants internationaux tels que Bershka, Pull & Bear, H&M, Desigual, un autre El Corte Inglés, Zara, Disney Store, Massimo Dutti, Benetton, mais aussi une poignée de restaurants.

par: George Bakos/Unsplash

Adresse: Avinguda del Portal de l'Àngel

### El Corte Inglés

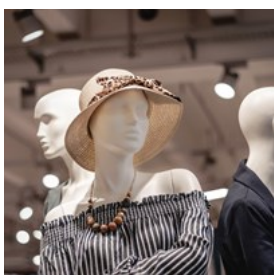

Ce colosse des grands magasins espagnols est à la fois aimé et détesté, mais il remplit très bien sa fonction de grand magasin, qui est d'offrir

le plus de choses au plus de gens. Vous y trouverez des articles de mode de créateurs, des gammes à prix bas et moyens, d'immenses

boutiques de parfumerie et de maquillage, des accessoires, des jouets, des vêtements pour enfants et bébés, du matériel artistique, des souvenirs, de la nourriture et de l'épicerie fine, des meubles et des décorations pour la maison, des appareils électriques, des livres et toute une gamme de services.

Le plus grand Corte Inglés de Barcelone est situé sur la Plaça Catalunya.

par: Sara Kurfeß/Unsplash

Adresse: Plaça de Catalunya 14, Barcelone

Les transports en commun: Station de métro : Plaça Catalunya

Horaires d'ouverture: Du lundi au samedi, de 9h à 21h

### Mercado La Boquería

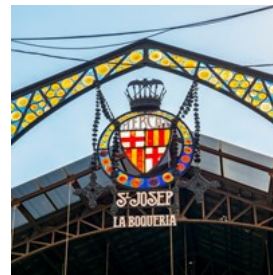

Il est indispensable de visiter le marché de La Boquería, en plein milieu de La Rambla. Ce marché historique et coloré est l'une des principales attractions de la ville. Il propose tout ce qui concerne la nourriture, des fruits frais, légumes, noix et sucreries à la viande, au poisson et au fromage. L'endroit est également très populaire pour le déjeuner, où l'on prend le plus souvent un en-cas sur le pouce ou un verre de cava bien rafraîchissant.

par: Mistervlad/Shutterstock

Adresse: La Rambla 91, Barcelone

Horaires d'ouverture: Du lundi au samedi, de 8h à 20h30

Téléphone: +34 934 13 23 03

Email: elmercatdelaboqueria@gmail.com

### Mercat dels Encants



Mercat dels Encants est un marché aux puces très ancien qui vend d'innombrables trésors sous un toit en miroir, situé près de l'imposante tour Agbar. Également connu sous le nom d'Encants Vells ou de Mercat de Bellcaire, le Mercat dels Encants est l'un des plus anciens marchés d'Europe puisqu'il date du XIV<sup>ème</sup> siècle, et aide à mieux comprendre le dynamisme commercial de la ville. Vous y trouverez de tout, des livres, des bijoux et des vêtements, des meubles, des œuvres d'art et des bibelots en tous genres. Arrivez tôt pour trouver les bijoux les mieux cachés et tentez de marchander au mieux.

par: Mats Hagwall/Unsplash

Adresse: Carrer de los Castillejos 158, Barcelone

Horaires d'ouverture: Le lundi, le mercredi, le vendredi et le samedi, de 9h à 20h

Téléphone: +34 932 45 22 99

Internet: [hencantsbarcelona.com/en](http://hencantsbarcelona.com/en)

Email: [comunicacio@encantsbarcelona.com](mailto:comunicacio@encantsbarcelona.com)

### Centre commercial Arenas

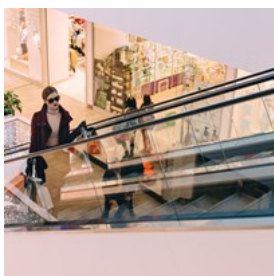

Situé sur le site d'une ancienne arène de tauromachie près de Montjuïc, l'Arenas de Barcelona est un magnifique complexe commercial abritant de nombreux magasins, restaurants, un cinéma, un grand supermarché et, surtout, une vue panoramique de la ville depuis le toit.

par: freestocks/Unsplash

Adresse: Gran Via de les Corts Catalanes 373-385, Barcelone

Les transports en commun: Station de métro : Espanya (lignes 1 et 3)

Horaires d'ouverture: Du lundi au samedi, de 9h à 21h

Téléphone: +34 932 89 02 44

Internet: [www.arenasdebarcelona.com/EN](http://www.arenasdebarcelona.com/EN)

Email: [informacion@arenasdebarcelona.com](mailto:informacion@arenasdebarcelona.com)

### Westfield Glòries & Diagonal Mar Centre



À côté l'un de l'autre sur l'Avinguda Diagonal, vous trouverez deux centres commerciaux proposant de nombreux magasins, restaurants et lieux de loisirs.

Westfield Glòries est un centre commercial moderne situé en face de la célèbre tour Agbar. Il propose un grand choix de boutiques réparties sur différents niveaux, certaines à l'intérieur et d'autres à l'extérieur, ainsi que des restaurants, un grand supermarché et un cinéma.

Un peu plus loin, le Centre Comercial Diagonal Mar est un autre centre commercial moderne et spacieux proposant toute une gamme de boutiques, de restaurants et de services, ainsi qu'un cinéma et un supermarché.

par: gonghuimin468/Pixabay

Adresse: Avinguda Diagonal 208 ; Avinguda Diagonal 3

Horaires d'ouverture: Du lundi au samedi, de 9h à 21h

Internet: [es.westfield.com/glories](http://es.westfield.com/glories)

### Grey Street

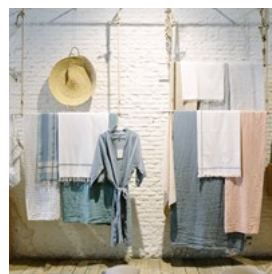

Grey Street est une jolie petite boutique proposant une sélection assez recherchée de cadeaux uniques et originaux d'artistes locaux et parfois internationaux, en plein cœur du quartier du Raval.

par: Jason Briscoe/Unsplash

Adresse: Carrer del Peu de la Creu 25, Barcelone

Horaires d'ouverture: Du lundi au samedi, de 11h à 15h et de

16h à 20h

Internet: [www.greystreetbarcelona.com/en](http://www.greystreetbarcelona.com/en)

Email: [greystreetbarcelona@gmail.com](mailto:greystreetbarcelona@gmail.com)

### Marché de Santa Caterina



La structure unique du toit ondulé en forme de mosaïque distingue le Mercat de Santa Caterina, tout en reflétant les couleurs des nombreux stands de fruits et légumes représentés dans les halles de ce marché très animé. Outre toute une variété de vendeurs de produits frais, vous trouverez également quelques restaurants ici.

par: Allik/Shutterstock

Adresse: Avenida de Francesc Cambó 16, Barcelone

Horaires d'ouverture: Le lundi, le mercredi et le samedi de 7h30 à 15h, le mardi, le jeudi et le vendredi de 7h30 à 20h

Téléphone: +34 933 19 57 40

Internet: [mercatsantacaterina.com](http://mercatsantacaterina.com)

Email: [info@mercatsantacaterina.cat](mailto:info@mercatsantacaterina.cat)

### La Manual Alpargatera

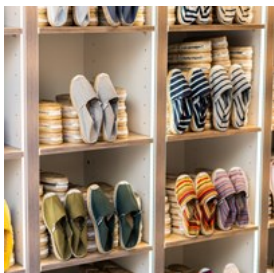

Si vous visitez Barcelone en été, vous remarquerez que certains habitants se promènent dans la ville avec une paire d'espadrilles, des sandales typiques de la Catalogne fabriquées à la main en toile de coton, avec une semelle en corde de jute et de longs lacets en coton. Et si vous envisagez d'en acheter une paire pour vous-même ou pour un proche, le meilleur endroit reste La Manual Alpargatera, un atelier très ancien qui vend ces chaussures d'été traditionnelles et confortables dans toutes les couleurs et dans plusieurs styles.

par: Miguel AF/Shutterstock

Adresse: Carrer d'Avinyó 7, Barcelone

Horaires d'ouverture: Du lundi au samedi, de 10h à 14h et de 16h à 20h

Téléphone: +34 933 01 01 72

Internet: [lamanual.com](http://lamanual.com)

Email: [support@lamanual.com](mailto:support@lamanual.com)

Plus d'infos: 2nd emplacement : Carrer de Montcada, 13, Barcelone

### Centre commercial & artisanal du Poble Espanyol

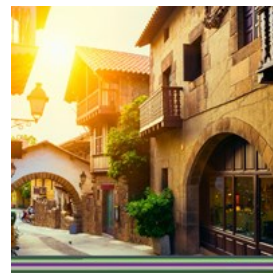

Ouvert au public 365 jours par an, le Poble Espanyol est un centre commercial unique à Barcelone. Plus de 30 artisans travaillent chaque jour à la fabrication de pièces uniques ou sur mesure en verre, en cuir, en céramique, de bijoux et de guitares espagnoles, entre autres. Il existe également un large éventail de boutiques gastronomiques proposant des produits alimentaires haut de gamme.

par: Catarina Belova/Shutterstock

Adresse: Avinguda Francesc Ferrer i Guàrdia 13, Barcelone

Horaires d'ouverture: Été : tous les jours de 10h à 20h.

Hiver : tous les jours de 10h à 18h. Automne et printemps : tous les jours de 10h à 19h

Téléphone: +34 935 086 300

Internet: [www.poble-espanyol.com/en/artisanat-barcelona](http://www.poble-espanyol.com/en/artisanat-barcelona)

## INFORMATIONS ESSENTIELLES



Vunav/Shutterstock

### Meilleur moment pour visiter Barcelone



Barcelone, la deuxième plus grande ville d'Espagne, est la première destination touristique du pays, devant sa rivale Madrid.

La ville est particulièrement appréciée pour son climat car elle bénéficie de belles journées ensoleillées huit mois par an. Elle est populaire auprès des touristes du monde entier pendant les deux mois d'été en raison de ses températures élevées, qui peuvent atteindre 37 °C. Les nombreuses plages voisines sont idéales pour se baigner après une longue journée d'excursion, mais attendez-vous à un bon bain de foule.

Le printemps et l'automne sont donc les meilleurs moments pour visiter Barcelone. Pendant ces saisons, vous pourrez profiter du soleil et des belles journées ensoleillées loin des vacanciers de juillet et août. De plus, les prix sont plus abordables, il est donc plus facile de trouver un endroit pour manger et dormir.

Il est également possible d'explorer la capitale catalane en hiver car le climat est alors frais, mais les températures restent douces. Aucune

température en dessous de zéro ni givre à cette période de l'année.

par: Kert/Shutterstock

### Aéroport de Barcelone-El Prat (BCN)

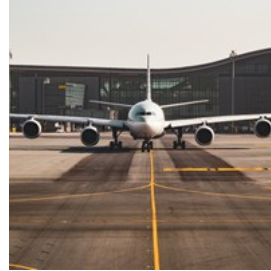

L'aéroport Josep Tarradellas de Barcelone-El Prat, également connu sous le nom d'aéroport de Barcelone ou simplement

d'aéroport El Prat, principal aéroport de Barcelone, est situé à 13 km au sud-ouest du centre-ville.

Aerobus dessert les deux terminaux toutes les 5 minutes avant de partir pour le centre-ville avec des arrêts sur la Plaça Espanya, la Plaça Universitat et la Plaça Catalunya. Un billet Aerobus aller simple coûte 5,90€ (10,20€ pour un aller-retour) et le trajet met environ 25 minutes pour rejoindre le centre-ville.

Les trains locaux partent pour Barcelone toutes les 30 minutes (depuis la gare située à côté du terminal 2). Du terminal 1 au terminal 2, il y a une navette gratuite qui dure environ 10 minutes. Le train met environ 30 minutes pour rejoindre la gare de Sants à Barcelone et le billet coûte 4€.

Des taxis sont disponibles juste devant les terminaux. Le prix dépend du trafic, des bagages, du jour de la semaine et de l'heure.

Consultez le site Web de l'aéroport pour en savoir plus sur les autres lignes de transport en commun desservant l'aéroport.

par: Bao Menglong/Unsplash

Adresse: Aeropuerto Josep Tarradellas Barcelona-El Prat

Internet:

[www.aena.es/en/josep-tarradellas-barcelona-el-prat.html](http://www.aena.es/en/josep-tarradellas-barcelona-el-prat.html)

### Aéroport de Gérone-Costa Brava (GRO)



L'aéroport de Gérone-Costa Brava est situé à environ 90 kilomètres au nord-est de Barcelone, ce qui correspond à un trajet

d'environ 1 heure en voiture. Les voyageurs peuvent rejoindre Barcelone via un service de bus direct opéré par Sagalés, qui part de l'aéroport et arrive à l'Estació d'Autobusos Nord de Barcelone en environ 75 minutes. Les bus circulent toutes les trois à quatre heures, avec des horaires coordonnés avec les arrivées des vols. Alternativement, des taxis sont disponibles à l'aéroport, bien que cette option soit plus coûteuse.

par: Andrea Piacquadio/pexels

Adresse: Aeroport de Girona-Costa Brava, Aiguaviva, Vilobí d'Onyar, Girona

Téléphone: +34 913 21 10 00

Internet: [www.aena.es/en/girona-costa-brava.html](http://www.aena.es/en/girona-costa-brava.html)

### Passeport & Visa

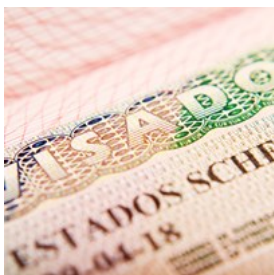

Les citoyens des pays de l'Union européenne (UE) et de l'Espace économique européen (EEE) n'ont pas besoin de visa pour entrer en

Espagne, mais uniquement d'une pièce d'identité valide. De nombreux autres pays, dont le Royaume-Uni, les États-Unis, le Canada, les Émirats arabes unis, l'Australie et la Nouvelle-Zélande, bénéficient de l'exemption de visa pour les courts séjours d'une durée maximale de 90 jours sur une période de 180 jours.

Les visiteurs des pays exemptés de l'obligation de visa doivent être titulaires d'un passeport valide et, à partir de fin 2025, devront demander une autorisation ETIAS (système européen d'information et d'autorisation de voyage) en ligne avant de voyager.

Pour ceux qui ont besoin d'un visa, tels que les voyageurs de certains pays du Moyen-Orient, d'Afrique ou d'Asie, un visa Schengen doit être obtenu avant l'arrivée. Tous les voyageurs doivent s'assurer que leur passeport est valide pendant au moins trois mois après le séjour prévu.

par: Anastasia Kamysheva/shutterstock

Internet: [https://home-affairs.ec.europa.eu/policies/schengen/visa-policy\\_en](https://home-affairs.ec.europa.eu/policies/schengen/visa-policy_en)

### Transports publics



Les billets pour le métro et les tramways peuvent être achetés dans les kiosques d'information touristique et dans les gares. Ils sont valables

pour un seul voyage. Les billets de bus sont achetés auprès du chauffeur. Il existe également une sélection de différentes cartes de voyage à acheter si vous savez que vous allez beaucoup vous déplacer pendant votre séjour.

par: emrekan arik/unsplash

Internet: [www.tmb.cat/en/home](http://www.tmb.cat/en/home)

## Questions fréquemment posées sur Barcelone (FAQ)

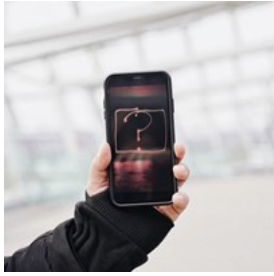

Est-ce que Barcelone est un lieu sûr ? Oui. Bien que Barcelone soit une grande ville, la deuxième plus grande d'Espagne et la ville la plus visitée du

pays, elle est toujours considérée comme un endroit relativement sûr pour les touristes. Cependant, comme dans les destinations touristiques les plus populaires, telles que Paris, il faut se méfier des voleurs à la tire et des voleurs de sacs. Soyez donc prudent lorsque vous vous promenez et que vous prenez des photos à proximité des principales attractions touristiques, telles que La Rambla, la Plaça Catalunya et la Sagrada Família.

Pourquoi Barcelone est-elle célèbre ?

Barcelone, la capitale de la Catalogne, est célèbre pour son architecture remarquable, ses plages de sable doré, sa vie nocturne animée, sa cuisine de renommée mondiale et, bien sûr, son équipe de football locale, communément appelée Barça.

Est-ce que la vie à Barcelone est chère ?

Oui, Barcelone coûte assez cher à visiter mais est tout de même plus abordable par rapport à d'autres destinations européennes, telles que Paris, Londres et Rome. À l'heure actuelle, le coût moyen par voyageur à Barcelone se situe entre 90 et 120€ par jour.

Combien de jours faut-il pour visiter Barcelone ?

Si vous vous y rendez pour la première fois, essayez de prévoir environ 4 à 5 jours,

c'est-à-dire suffisamment de temps pour visiter les principales attractions de la ville, explorer ses quartiers pleins de caractère et avoir encore du temps pour se détendre à la plage.

par: Olena Bohovyk/pexels

## Taxis



Les taxis noirs et jaunes de Barcelone peuvent être appelés dans la rue, dans les gares ou par téléphone. Les tarifs standard s'appliquent entre 6h et 22h, du lundi au vendredi. À tout autre moment, y compris les jours fériés, les tarifs sont plus élevés. N'oubliez pas que les conducteurs ont souvent peu de monnaie sur eux et qu'ils n'acceptent pas les cartes de crédit.

Barnataxi : +34 933 22 22 22

Ràdio Taxi : +34 933 03 30 33

Une autre option pour des tarifs plus bas reste la société de covoiturage Uber.

par: Lluís Bazan/Unsplash

Internet: radiotaxi033.com

## Services postaux

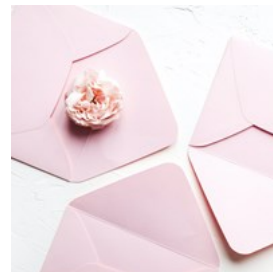

Les bureaux de poste en Espagne sont appelés « Correos » (Correu en catalan). Les timbres peuvent être achetés dans les bureaux de poste et les kiosques, appelés « Estancos ». Le bureau de poste principal est situé sur la Plaça d'Antonio López, près de la station de métro Barceloneta, et il est ouvert du lundi au vendredi, de 8h30 à 20h30.

par: Diana Light/unsplash

Adresse: Plaça d'Antonio López, Barcelone

Horaires d'ouverture: Du lundi au vendredi, de 8h30 à 20h30

Téléphone: +34 934 86 83 02

Internet: [www.correos.es/es/es/particulares](http://www.correos.es/es/es/particulares)

## Pharmacies

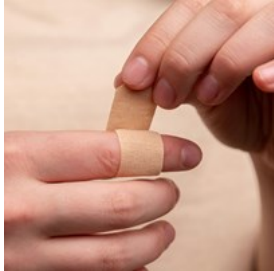

Les pharmacies de Barcelone assurent à tour de rôle le service après les heures de travail. La pharmacie la plus proche ouverte la nuit sera

affichée à la porte des pharmacies adjacentes.

Les pharmacies ouvertes 24 heures sur 24 sont :

Farmàcia Clapés

La Rambla 98

+34 933 01 28 43

Farmàcia A. Torres

Carrer d'Aribau 62

+34 934 53 92 20

par: Diana Polekhina/Unsplash

## Téléphone



Code du pays : +34 Code régional : 93

par: Sofía Rabassa/pexels

## Électricité



Le réseau électrique espagnol fonctionne à 230 volts avec une fréquence de 50 Hz, utilisant des prises de Type F (prise Schuko) et de Type C (Europlug). Les deux types acceptent les fiches à deux broches rondes, courantes dans toute l'Europe continentale.

par: FotoDuets/shutterstock

## Population

La ville : 1,7 million (2021)

Zone métropolitaine : 5,5 millions

## Devise

Euro, 1€ = 100 cents

## Horaires d'ouverture

Habituellement, du lundi au vendredi, de 9h30 à 13h30 et de 16h30 à 20h, avec quelques variations. De nombreux établissements ont les mêmes horaires d'ouverture le samedi et certains sont ouverts jusqu'à midi le dimanche. Les centres commerciaux et de nombreux grands magasins ne ferment pas à l'heure de la sieste.

## Internet

[www.barcelonaturisme.com](http://www.barcelonaturisme.com)

[www.barcelona.cat/ca/](http://www.barcelona.cat/ca/)

## Journaux

La Vanguardia — [www.lavanguardia.com](http://www.lavanguardia.com)

El Periódico — [www.elperiodico.com](http://www.elperiodico.com)

El País — [elpais.com/noticias/barcelona](http://elpais.com/noticias/barcelona)

El Mundo — [www.elmundo.es](http://www.elmundo.es)

## Numéro d'alarme

Numéro d'urgence : 112

## Office de tourisme

Barcelone possède un certain nombre d'offices de tourisme situés à des points stratégiques de la ville.

Punto de Información Plaza Catalunya Barcelona Turismo

Plaça de Catalunya 17, Barcelone

+34 932 853 834

Ouvert tous les jours de 8h30 à 20h30







Almirall Aixada	B4 C4	C. Metges	C2	Carrer d' Aribau	A1
Av. de la Catedral	B2	C. Montsio	B2	Carrer d' Ausias Marc	C2 D2
Av. de les Drassanes	A3	C. Nou de la Rambla	A3	Carrer d'Ali Bei	C2 D2
Av. del Paral.lel	A3	C. Nou de Sant Francesc	B3	Carrer Joaquin Costa	A1 A2
Av. F. Cambo	B2 C2	C. Ortigosa de Trafalgar	C2	Carrer la Ample	B3
Av. Marques de l'Argentera	C3	C. Patrxol	B2	Carrer Valdonzella	A1 A2
Av. Vilanova	D2	C. Pintor Fortuny	A2	Gran Via de les Corts Catalanes	A1 B1 D1
Avinguda Meridiana	D2	C. Portaferriassa	B2	La Rambla	A3 B2
C. Almirall Cervera	C4	C. Portal de Santa Madrona	A3	Passeig de Colom	B3
C. Argentaria	B3	C. Portal Nou	C2	Passeig de Joan de Borbo	B4 C4
C. Banys Nous de la Palla	B2 B3	C. Ribera	C3	Passeig de Lluís Companys	C2
C. Bisbe Irurita	B2	C. Robador	A2	Passeig de Picasso	C2 C3
C. Boqueria	A2 B3	C. Sant Carles	C4	Passeig de Pujades	C2 D2
C. Buenaventura Munoz	D2	C. Sant Pere mes Alt	B2 C2	Passeig de Salvat	C4
C. Carders	C2	C. Sant Pere mes Baix	C2	Passeig Maritim	C4 D4
C. Comtal	B2	C. Sant Pere Mitja	C2	Pg. de Circumval.lacio	C3 D3
C. Consolat de Mar	B3 C3	C. Sant Vicenc	A2	Pg. de Gracia	B1
C. Cortinas	C2	C. Santa Anna	B2	Pg. de Sant Joan	C1 C2
C. de Codols	B3	C.d'En Roca	B2	Pg. Isabel II	B3 C3
C. de Ferran	B3	Carrer Balboa	C4	Pl. Angels	A2
C. de la Cadena	A2 A3	Carrer de Bailén	C1 C2	Pl. de l'Angel	B3
C. de la Canuda	B2	Carrer de Balmes	A1	Pl. de Pau	Vila
C. de la Merce	B3	Carrer de Casanova	A1	Pl. de Sta Caterina	B2 C2
C. de la Riereta	A2 A3	Carrer de Casp	B1 D1	Pl. del Rei	B2
C. de l'Arc del Teatre	A3	Carrer de Ginebra	C4	Pl. d' Antoni Lopez	B3
C. de Pelai	A1 B2	Carrer de Girona	C1	Pl. M. Ribe	B2
C. de Ramon Turro	D3	Carrer de l'Hospital	A2	Pl. Regomir	B3
C. de Sant Jeroni	A2 A3	Carrer de la Diputacio	A1 D1	Pl. Sant Pere	C2
C. del Doctor Aiguader	C3 C4 D3	Carrer de la Marina	D1 D2 D3 D4	Pl. St. A. Vell	C2
C. del Doctor Trueta	D3	Carrer de la Princesa	B3 C3	Pl. St. Agusti	A2
C. del Lleo	A2	Carrer de Lull	D3	Pl. St. J. Oriol	B2
C. del Peu de la Creu	A2	Carrer de Muntaner	A1	Pl. St. Jaume	B3
C. del Pi	B2	Carrer de Napols	D1 D2	Pl. St. Miquel	B3
C. dels Angels	A2	Carrer de Pau Claris	B1	Pl. Vic. Martorell	A2
C. dels Escudellers	A3 B3	Carrer de Ramon Trias Fargas	D3 D4	Pl. Vila de Madrid	B2
C. Duran i B. R.	B2	Carrer de Ribes	D2	Pl. Voluntaris Olimpics	D4
C. d'Andrea Doria	C4	Carrer de Roger de Flor	D1 D2	Placa Antoni Maura	B2
C. d'Avinyo	B3	Carrer de Roger de Lluria	C1	Placa de Castella	A1
C. d'En Cignas	B3	Carrer de Sant Pau	A3	Placa de Tetuan	C1
C. Elisabets	A2	Carrer de Sardenya	D1 D2 D3	Placa Doctor Letamendi	A1
C. Fonollar	C2	Carrer de Sicilia	D1	Placa Pedro	A2
C. Fontanella	B2	Carrer de Wellington	D3	Placa Reial	A3 B3
C. J. Giralt	C2	Carrer del Bruc	C1	Placa-de-la Universitat	A1
C. Jonqueres	B2	Carrer del Carme	A2	Plaça de Catalunya	B1
C. la Lluna	A2	Carrer del Comerç	C3	Plaça del Portal de la Pau	A3
C. la Maquinista	C4	Carrer del Consell de Cent	A1 D1	Rambra de Catalunya	B1
C. les Moles	B2	Carrer dels Almogavers	D2	Ronda de Sant Antoni	A1 A2
C. Lleona	B3	Carrer dels Tallers	A1 A2	Ronda de Sant Pere	B2 C2
C. Maeques de Barbera	A3	Carrer d' Arago	A1 B1 C1	Ronda Litoral	C4 D4

Ronda Universitat

A1 B1 Via Laietana

B2 B3