



Mallorca

por: Alida_Garcia/shutterstock



Concept Island/shutterstock



Romas_Photo/shutterstock



vulcano/shutterstock

La reputación de Mallorca como un destino solo y exclusivamente de fiesta y alcohol es un mito. Sin lugar a dudas, es un destino muy popular entre los turistas más jóvenes, los cuales suelen tumbarse al sol y disfrutar de unos deliciosos cócteles antes de una noche de fiesta sin igual. Por eso mismo, reducir esta esta joya balear a solo fiesta y alcohol supone ignorar su larga y rica historia, sus espléndidos paisajes y su encanto irresistible. Lo que la isla ofrece en playas idílicas y fiestas ruidosas, lo supera con cultura, personalidad y vistas impresionantes. Aún así, las playas de Mallorca con sus arenas doradas y aguas cristalinas siguen siendo el mayor atractivo de la isla.

Featured



Serra de Tramuntana

Extremadamente popular entre los amantes de la naturaleza, esta cordillera s...



Casal Solleric

Casal Solleric es un maravilloso edificio barroco del siglo 18 situado en el...

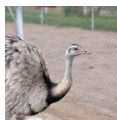

Artestruz

Artestruz es una granja de avestruces situada no muy lejos de Palma. Está ab...



Golf Fantasía

Este mini-campo de golf está situado en el corazón de Palmanova, a pocos met...



Mallorca Wine Express

Este tour de tres horas en tren se detiene en algunos de los famosos viñedos...

Top 5



Coves del Drac

Cuevas del Drach es una red impresionante de cuevas ubicada en un antiguo pu...



Palma

Las redes de pesca brillan intensamente en el azul del Mediterráneo mientras...



La Seu - La Catedral

Esta imponente catedral gótica en la cima de las antiguas murallas romanas y...



Casco Antiguo

Las estrechas calles de la ciudad vieja hablan de siglos de marinería, comer...



Formentor

Vertiginosas carreteras y dramáticos acantilados. Aquí, en el noroeste de Ma...

LA ISLA



lunamarina/shutterstock

Esta perla del Mediterráneo es un mini continente, con paisajes impresionantes, diversos y hermosos. Palma es una ciudad bulliciosa vibrante, rica en historia, cultura y arquitectura impresionante, con la imponente Catedral La Seu como su característica sobresaliente.

A sólo 20 minutos de distancia, en las montañas del noroeste, está la sensacionalmente hermosa Valldemossa, un pueblo que el compositor Frederic Chopin una vez llamó su hogar. A 10 minutos de distancia se encuentra el pueblo de Deià, antigua casa del poeta Robert Graves.

Al sudeste de Palma se encuentran pintorescos idilios de pesca y magníficas bahías, cerca de la aldea de Portopetro, a 45 minutos de distancia. Y la inmensa playa de Es Trenc se encuentra a unas pocas millas al oeste.

Viaje hacia el norte, en dirección a Capdepera, para ser sorprendido por el castillo medieval construido sobre una muralla derrumbada. Playas de arena dorada están flanqueadas por altas montañas sacadas de una película de fantasía. Los campos de golf aquí brillan, y el mar es de color turquesa. Cada rincón de esta isla esconde fortalezas, monasterios, hermosas playas, tesoros, mitos y leyendas.

HACER Y VER



Maridav/shutterstock

Hay muchas más cosas que hacer en Mallorca a parte de salir de fiesta y tomar el sol (pero asegúrate de hacer eso también). Explora la histórica e impresionante Palma de Mallorca, visita pequeños pueblos costeros y monasterios remotos en las montañas, sal de excursión a la Sierra de Tramuntana, date un chapuzón en cualquiera de las calas pintorescas que rodean la isla, o ve a catar vinos en el pueblo de Binissalem. Mallorca ofrece una gran variedad de paisajes y actividades, y aquellos que se tomen su tiempo para explorarla bien, no se verán arrepentidos.

Coves del Drac



Cuevas del Drach es una red impresionante de cuevas ubicada en un antiguo pueblo de pescadores llamado Porto Cristo, concretamente a 65 kilómetros de Palma. Las cuevas tienen dos kilómetros de largo y miles de estalactitas y estalagmitas increíbles se reparten entre las tres cámaras. Dispone de visitas guiadas de una hora de duración.

por: Kris Hoobaer/shutterstock

Dirección: Porto Cristo

Teléfono: +34 971 820 753

Internet: www.cuevasdeldrach.com

Palma



Las redes de pesca brillan intensamente en el azul del Mediterráneo mientras se secan en el muelle. Detrás de las redes se puede ver el edificio de la Bolsa, conocido como La Lonja, y que data del año 1388. El sitio donde los lugareños ahora toman su café, era donde la mayor parte del comercio del Mediterráneo tenía lugar durante la Edad Media. Palma presume de historia en cada esquina, y siendo una ciudad bulliciosa, la capital de la isla no deja de sorprender a todos los que la visitan.

por: Boris Stroujko/Shutterstock.com

Dirección: Palma de Mallorca

La Seu - La Catedral



Esta imponente catedral gótica en la cima de las antiguas murallas romanas y renacentistas tiene vistas al puerto de Palma y al casco antiguo. Fue construida durante cientos de años sobre las ruinas de la mezquita que una vez estuvo allí. El famoso arquitecto catalán Antoni Gaudí tuvo una mano en el proyecto de restauración a principios del siglo 20, pero renunció por una disputa con el contratista. Esta hermosa maravilla arquitectónica ofrece impresionantes vistas en todas las direcciones, y es el punto de partida perfecto para un recorrido a pie por la ciudad.

por: osmera.com/Shutterstock.com

Dirección: Plaça de la Almoina, Palma

Teléfono: +34 9 02 022 445

Internet: <https://catedraldemallorca.org>

Casco Antiguo



Las estrechas calles de la ciudad vieja hablan de siglos de marinería, comercio intercontinental y encuentros interculturales. Dese un paseo por una de las mayores áreas de edificios antiguos en Europa, admire los palacios y visite los lujosos hoteles, tiendas y bares.

por: artjazz/Shutterstock.com

Dirección: Casco Antiguo

Formentor



Vertiginosas carreteras y dramáticos acantilados. Aquí, en el noroeste de Mallorca, el paisaje es salvaje e imponente. La gente se apretuja en los miradores junto a la carretera para sacar su ansiada foto panorámica, mientras notan como se les pone la piel de gallina.

por: Irina Papoyan/Shutterstock.com

Dirección: Formentor

El Monasterio de Valldemossa



Altas montañas y profundos valles, eso es lo que vemos en Valldemossa, el pueblo donde vivieron los dos primeros "turistas famosos" de la isla - el compositor Frédéric Chopin y la escritora George Sand - en 1838. Todas las celdas de los monjes están en hilera y tienen su propia salida al jardín, el cual ofrece un exuberante manto de maravillosas magnolias y una increíble vista sobre el valle.

por: pedrolieb/Shutterstock.com
Dirección: Valldemossa

El Pueblo Vinícola Binissalem



Ir a las catas de vinos en José Luís Ferrer así como otras bodegas y degustar uno de los mejores productos que la isla nos brinda puede ser una experiencia memorable. Año tras año, los vino de Mallorca acumulan más premios y galardones. Durante las fiestas de la vendimia en septiembre, Binissalem entera es una gran mesa llena de vino y comida.

por: AndrusV/Shutterstock.com
Dirección: Binissalem Wine Village
Internet: <https://binissalem.do>

Sineu



En el centro de Mallorca está el pueblo más antiguo de todos, Sineu. Durante más de 1.000 años los campesinos han venido cada miércoles con sus vacas, toros, caballos, ovejas, patos, gallinas y cisnes al mercado.

por: Allard One/Shutterstock.com
Dirección: Sineu

Serra de Tramuntana



Extremadamente popular entre los amantes de la naturaleza, esta cordillera se extiende a lo largo de la costa noroeste de Mallorca, ofreciendo una vista impresionante tras otra y los mejores senderos de la isla para practicar senderismo y

ciclismo de montaña.

por: Maridav/Shutterstock.com
Dirección: Serra de Tramuntana
Internet: www.serradetramuntana.net

Soller



Los sollerics vivieron escondidos en un valle tras una masiva cordillera durante siglos. Escalar la sierra era tan difícil que la gente prefería ir en barco a Palma. Y puesto que iban a tomar un barco de todos modos ¿por qué no ir a Francia? Soller se volvió trilingüe: mallorquín, castellano y francés. En 1911 se construyó un túnel atravesando la montaña y los sollerics pudieron por fin tener contacto con su propia isla. El encantador trencito que circula por dicho túnel, sigue en funcionamiento a día de hoy.

por: lunamarina/Shutterstock.com
Dirección: Soller

Cala d'Or

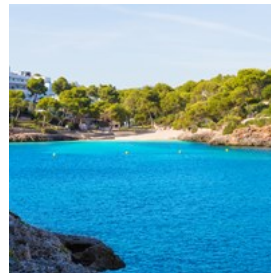

Cala d'Or es una pequeña ciudad muy acogedora situada a 65 kilómetros al este de Palma. La ciudad cuenta con siete pintorescas bahías donde se puede disfrutar del sol y la playa. Este es un destino muy popular entre los europeos y las familias con niños. La ciudad ofrece un montón de restaurantes y bares, la mayoría de ellos ubicados en el centro de Cala d' Or.

por: lunamarina/Shutterstock.com
Dirección: Cala d'Or

Castillo de Bellver



El Castillo de Bellver es una fortaleza real del siglo 14 muy bien conservada, con una impresionante vista sobre la bahía de Palma.

Durante muchos siglos, el castillo fue utilizado como cárcel y ahora es uno de los principales atractivos turísticos de la isla. El castillo también alberga el Museo de Historia de Palma, donde podrá obtener más información sobre el rico patrimonio de la isla.

por: Rolf E. Staerk/Shutterstock.com

Dirección: Carrer de Camilo Jose Cela, Palma de Mallorca

Teléfono: +34 971 735 065

Email: castelldebellver@palma.es

Parque Natural Mondragó



El Parque Natural de Mondragó se encuentra en la costa sureste de Mallorca, en torno a dos grandes bahías famosas por sus playas de fina arena blanca y el mar azul turquesa. La vida animal en el Parque Natural de Mondragó es muy variada, y es un buen lugar para ver aves migratorias.

por: Michele Alfieri/Shutterstock.com

Dirección: Mondragó Natural Park, Santanyi

Teléfono: +34 971 181 022

Internet: https://es.balearsnatura.com/parque_natural/parque-natural-de-mondrago/

Alcudia



Su playa de 14 kilometros de largo hace de Alcudia uno de los destinos turísticos más populares de la isla, sobre todo entre familias. Pero la

ciudad también tiene un casco antiguo precioso, con pintorescas calles estrechas y edificios antiguos, dando una verdadera sensación de la vida en los viejos tiempos.

por: Mariasokphoto/Shutterstock.com

Dirección: Alcudia

Casal Solleric



Casal Solleric es un maravilloso edificio barroco del siglo 18 situado en el corazón de Palma. Alberga exposiciones temporales

especializadas en arte contemporáneo y fotografía. El interior cuenta con un hermoso patio con decoraciones impresionantes, y también hay una pequeña cafetería.

por: tolobalaguer.com/shutterstock

Dirección: Passeig del Born 27, Palma de Mallorca

Teléfono: +34 971 722 092

Email: solleric@palma.es

Mallorca Wine Express



Este tour de tres horas en tren se detiene en algunos de los famosos viñedos de Mallorca (incluyendo la bodega más antigua de la isla),

donde los visitantes tienen la oportunidad de probar deliciosos vinos locales. Durante su visita a las bodegas, los participantes descubrirán los

secretos de la cultura del vino de Mallorca.

por: Alberto Loyo/Shutterstock.com

Dirección: Carrer del Conquistador, 103, Binissalem

Teléfono: +34 653 528 659

Internet: www.mallorcawinetours.com

Email: info@mallorcawinetours.com

Más info: Parte de Bodegas José L. Ferrer

Artestruz

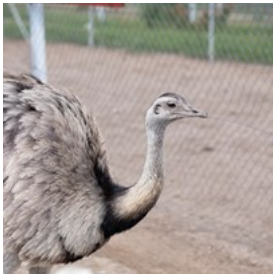

Artestruz es una granja de avestruces situada no muy lejos de Palma. Está abierta al público y ofrecen diferentes tipos de actividades, todas

relacionadas con las grandes aves. Tendrá la oportunidad de cabalgar un avestruz o conocer pájaritos. También dispone de un restaurante por si acecha el hambre.

por: Mis_TiKa/shutterstock

Dirección: Carretera Cabo Blanco - Ses Salines, Campos

Teléfono: +34 971 65 05 62

Internet: www.artestruzmallorca.com

Jungle Parc Aventuras



Como indica el nombre, este es el lugar para venir a disfrutar de aventuras en la selva. Este bosque de 9 hectáreas tiene pistas compuestas de

puentes, cables y tirolinas de la copa de un árbol a otro. Hay diferentes niveles de dificultad y adrenalina, por lo que todos, desde la edad de 4 años, pueden encontrar algo divertido que hacer.

por: MNStudio/Shutterstock.com

Dirección: Avenida Jaime I, 40A, Santa Ponsa

Transporte público: Bus 104

Teléfono: +34 630 94 82 95

Internet: www.jungleparc.es

Golf Fantasía



Este mini-campo de golf está situado en el corazón de Palmanova, a pocos metros de la playa. Tres diferentes mini-campos de golf de 18 hoyos con

cascadas y diferentes obstáculos y un bar de cócteles lo convierten en una buena opción para pasar la tarde.

por: Sean Locke Photography/Shutterstock.com

Dirección: Carrer Tennis, 3, Palmanova

Teléfono: +34 971 13 50 40

Internet: www.golffantasia.com

COMER



Maridav/shutterstock

Como es de esperar, tapas, montaditos y pinchos abundan en Mallorca. Pero para probar la verdadera y autóctona gastronomía mallorquina, los visitantes querrán evitar esas opciones fáciles e ir a probar una de las muchas especialidades locales. En la costa, bares sirven los mariscos más frescos con hermosas vistas al mar, mientras que las comidas en el interior son más contundentes, como asado con verduras frescas cultivadas a pocas millas. Todo esto, por supuesto, va acompañado de finos vinos locales y la compañía cálida de chefs y compañeros de mesa.

Ca N'Eduardo



Ca N'Eduardo sirve mariscos tradicionales mallorquinos. Puedes estar seguro de que los ingredientes son los más frescos de la ciudad, ya que este maravilloso restaurante está situado justo al lado del mercado de pescado de Palma.

por: foodstck/Shutterstock.com

Dirección: 3 Travesia Contramuelle (Es Mollet), Palma

Horario: Todos los días 1pm-11pm

Teléfono: +34 971 721 182

Internet: <https://caneduardo.com>

El Olivo Restaurant



Restaurante El Olivo es quizás uno de los mejores restaurantes en Mallorca debido a sus hermosos alrededores. Alto en las montañas verdes, siempre iluminado por luz de velas y creando un ambiente romántico y elegante. El menú ofrece deliciosa cocina mediterránea. Es esencial hacer una reserva.

por: Daxiao Productions/Shutterstock.com

Dirección: Carrer Son Canals, Deià

Teléfono: +34 971 639 011

Internet: www.hotel-laresidencia.com

Email: reservations.lrs@belmond.com

Más info: Ubicado en Hotel La Residencia

Il Paradiso



Il Paradiso es el restaurante con la ubicación mas hermosa de Mallorca, en una fina mansión en las afueras de Palma. Se trata de un exclusivo restaurante italiano donde se puede

disfrutar de una excelente cena en un entorno de lujo. El lugar ofrece un ambiente relajante y una terraza con impresionantes vistas sobre la Bahía de Palma.

por: Andrey Bayda/Shutterstock.com

Dirección: Joan Miro 243, Palma de Mallorca

Horario: Todos los días 12:30pm-4pm y 7pm-12am

Teléfono: +34 971 10 33 79

Internet: www.ilparadiso.es

Simply Fosh

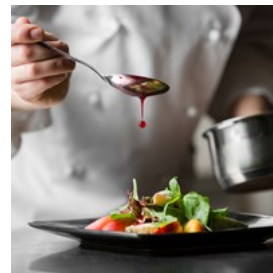

Aunque el menú no tiene muchas opciones, este restaurante de lujo es toda una experiencia culinaria. Está situado en un edificio medieval hermoso y extenso, y tiene un menú degustación, al igual que especialidades regionales, como pato y terrina de foie gras con azahar, membrillo, y sal de chocolate.

por: Semen Kuzmin/Shutterstock.com

Dirección: Carrer de la Missió 7A, Palma

Teléfono: +34 971 720 114

Internet: www.simplyfosh.com/en

Duke Restaurant



Este restaurante está bajo el cargo de un equipo poco común: un surfista/biólogo marino y un chef gourmet. Comida pan-pacífica al estilo asiático se sirve en un ambiente relajado con un personal muy amable.

por: Mikhail_Kayl/Shutterstock.com

Dirección: Calle Soler, 36, Palma de Mallorca

Horario: Lun-Vie 1pm-4pm, Lun-Sáb 7:30pm-11pm

Teléfono: +34 971 071 738

Internet: www.dukepalma.com

Béns d'Avall Restaurant



Si desea deleitarse con comida española creativa de chefs premiados, este es el lugar ideal. Además de la deliciosa comida, podrás disfrutar de unas

impresionantes e inolvidables vistas desde el restaurante.

por: DarioZg/Shutterstock.com

Dirección: Urb. Costa Deià. Ctra. Sóller-Deià, Sóller

Teléfono: +34 971 632 381

Internet: www.benetvicens.com

Email: nfo@bensdavall.com

Jardin



Este restaurante es un poco caro, pero nunca defrauda. Ofrece un menú de cocina mediterránea con productos traídos del

campo más cercano combinados con una técnica especializada, y siempre ofrece resultados realmente fantásticos.

por: Halfpoint/Shutterstock.com

Dirección: Carrer dels Tritons, Port d'Alcudia

Teléfono: +34 971 89 23 91

Internet: www.restaurantejardin.com

Email: comunicacion@restaurantejardin.com

La Boveda



Este restaurant siempre está lleno, y siempre sirve estupendas tapas. Prueba las Setas al Roquefort y los dátiles con beicon, y disfrútalo todo en la

hermosa terraza durante las frescas noches mediterráneas.

por: Besjunior/Shutterstock.com

Dirección: Paseo Sagrera, 3, Palma

Horario: Lun-Sáb 1:30pm-4pm y 8pm-12am

Teléfono: +34 9 71 72 00 26

Internet: www.tabernadelaboveda.com

Email: info@tabernadelaboveda.com

Las Terrazas Beach Club

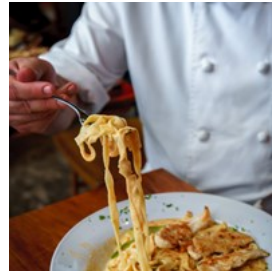

Las Terrazas Beach Club en Illetes queda a sólo diez minutos de Palma y sus terrazas dan a una pequeña playa de arena y una cala rocosa. Este

restaurante permite a los clientes relajarse en una de las muchas hamacas o alquilar kayaks y aventurarse en las olas.

por: Sportrade.studio/shutterstock

Dirección: Carretera Illetes, 52, Calvià

Teléfono: +34 971 401 031

Internet: www.lasterrazasbeachclub.com

Restaurante Sebastián



El Restaurante Sebastián está situado en un antiguo establo que ha sido rediseñado y convertido en un restaurante

impresionante y acogedor con paredes de piedra. Por la noche se ilumina con velas, lo que le da una toque muy relajante y romántico. Los cocineros sólo utilizan productos frescos de temporada, y se puede disfrutar de platos como costilla de cordero y ravioli de langosta.

por: Cavan-Images/shutterstock

Dirección: Carrer Felipe Bauza, Deià

Teléfono: +34 971 639 417

Internet: www.restaurantesebastian.com

Email: restaurantesebastian@gmail.com

Namaste India



Namaste India ofrece los sabores de la exótica India en el corazón de Palma de Mallorca. La comida aquí es tan buena como la vista hacia el puerto. El menú ofrece una amplia selección, y el servicio es amable y rápido.

por: Foodio/Shutterstock.com
Dirección: Carrer Torrent 5, Palma
Teléfono: +34 971 455 842
Internet: www.namasteindia.es

CAFÉS



Rawpixel com/shutterstock

Cada rincón de esta isla invita a sus visitantes que se relajen y se tomen una taza de café caliente por la tarde, desde los bulevares de Palma hasta las carreteras de montaña y los establecimientos junto a la playa. Por suerte, hay un montón de cafés que ofrecen precisamente eso, junto con un helado, chocolate caliente, aperitivos y unas vistas impresionantes desde sus terrazas y opciones de mesas al aire libre.

Bar Bosch

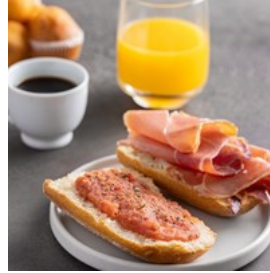

Este acogedor lugar se encuentra en la principal calle comercial de Palma y es el lugar perfecto para ver pasar la gente. Aquí sirven sándwiches calientes, todo tipo de bebidas, café y tapas, entre otras cosas.

por: [vasanty/shutterstock](https://www.shutterstock.com/user/vasanty)
Dirección: Plaza del Rey Juan Carlos I 6, Palma
Horario: Lun-Vie 7am-12:30am, Sáb-Dom 7am-1am
Teléfono: +34 971 72 11 31
Internet: www.instagram.com/barbosch1936/

Can Joan de S'Aigo



Can Joan de S'Aigo es el lugar más antiguo para comer helado en Mallorca. La gente aquí siempre es una mezcla de lugareños y turistas, tanto jóvenes como mayores. Si embargo, si no te apetece tomar un helado, un chocolate caliente con una deliciosa ensaimada o un pastel local sigue siendo una magnífica opción.

por: [Alina G/Shutterstock.com](https://www.shutterstock.com/user/Alina-G)
Dirección: Carrer Can Sanç 10, Palma
Teléfono: +34 971 71 07 59
Internet: www.canjoandesaiigo.webs-sites.com

BARES Y VIDA NOCTURNA



DisobeyArt/shutterstock

¿Discoteca de lujo o bar de rock? Palma y Magaluf ofrecen una amplia gama de bares y discotecas. Pero una larga noche de baile en una discoteca llena de gente es donde la vida nocturna de Mallorca realmente brilla. En Palma, la vida nocturna realmente buena no empieza hasta las 2am.

Ábaco



En el siglo 17, este asombroso edificio era un palacio. Ahora es un bar de cócteles con decoraciones de frutas y flores. El interior es elegante y es un destino favorito para los amantes del lujo y la elegancia.

por: Africa Studio/Shutterstock.com

Dirección: Carrer de Sant Joan 1, Palma

Teléfono: +34 971 71 49 39

Internet: www.bar-abaco.es

Tito's

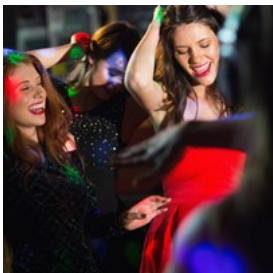

Al lado de Pacha en el Paseo Marítimo se encuentra Tito's, famoso por sus espectáculos de lujo y fiestas con temas especiales, tales como "erótico", "1001 nights" y "Studio 54". En los años

1950 y 60, Ray Charles y Marlene Dietrich vinieron aquí a bailar.

por: wavebreakmedia/Shutterstock.com

Dirección: Paseo Marítimo, Avenida Gabriel Roca 31, Palma

Teléfono: +34 971 73 00 17

Internet: www.titosmallorca.com

Email: info@titosmallorca.com

Agua Bar



Este bar de Palma tiene fama de poner la mejor música de toda la isla, pero por supuesto, depende de tus gustos. Si te gustan los éxitos clásicos de los años 70, 80 y 90, es probable que no saldrás decepcionado.

por: Valua Vitaly/Shutterstock.com

Dirección: C/ Jaume Ferrer 6, Palma de Mallorca

Teléfono: +34 676 30 65 31

Internet: www.aguabar.com

Nikki Beach Club Bar



El Nikki Beach Bar de fama mundial atrae un público joven y moderno con una decoración elegante y buenos ritmos para bailar. Venga aquí para disfrutar de la atmósfera y relajarse en una tumbona con un delicioso cóctel o para unirse a la fiesta.

por: Arina P Habich/Shutterstock.com

Dirección: Avenida Notario Alemany 1, Magaluf

Teléfono: +34 971 12 39 62

Internet: www.nikkibeach.com

Hogan's



Si tu visión de una noche de diversión incluye pintas de cerveza irlandesa, debes dirigirte hacia Hogan. Ofrece eventos de música en vivo y de entretenimiento varias noches a la semana y por supuesto que hay una gran variedad de cervezas diferentes para elegir.

por: wideonet/shutterstock

Dirección: Carrer de Monsenyor Palmer, 2, Palma de Mallorca

Teléfono: +34 971 28 96 64

Internet: www.hoganspalma.com

Tim's Bar



Tim's Bar es un local en Port d'Andratx. Se encuentra justo al lado del puerto y la gente viene aquí a tomar un vaso de vino blanco fresco mientras disfruta de unas tapas y observa los yates y barcos de pesca.

por: Yulia Grigoryeva/Shutterstock.com

Dirección: Avinguda de l'Almirant Riera Alemany, 7, Port d'Andratx

Teléfono: +34 971 67 18 92

El Garito Café



Este bar y discoteca, situado en el puerto deportivo de Can Barbera, comienza la noche con música lounge, para luego incrementar el volumen y aumentar el ritmo. Es muy visitado, y puedes estar toda la noche bailando.

por: Lomb/Shutterstock.com

Dirección: Dársena de Can Barbara, Palma de Mallorca

Teléfono: +34 971 73 69 12

Internet: www.garitocafe.com

COMPRAS



Juergen Faelchle/shutterstock

Palma es un gran lugar para ir de compras. Las amplias avenidas alrededor de la Plaza España tienen de todo, desde tiendas de curiosidades locales que venden estatuillas de soldados de plomo hasta especialistas en jamón serrano. Damas que quieran comprar ropa pueden dirigirse al Corte Inglés. Sin embargo, en el centro de Palma se encuentra la Plaza Joan Carlos I, una zona interesante para ir de compras llena de pequeños boutiques y marcas de diseñadores. Para un sabor más local, el mejor mercado se encuentra en Sineu los miércoles.

El Corte Inglés



El coloso de los almacenes de España lleva a cabo con éxito la tarea principal de una tienda por departamentos: ofrecer la mayor número de productos a sus clientes. Aquí encontrarás moda de diseño, perfumería y departamentos de maquillaje, artículos de cuero en todos los rangos de precios, juguetes, ropa para niños, materiales de arte, alimentos y delicatessen, dispositivos electrónicos, muebles

para el hogar y muebles de jardín. Hay almacenes El Corte Inglés cerca de la Plaza de España y uno más pequeño al lado del antiguo centro de la ciudad sobre Jaime III.

por: Ground Picture/Shutterstock.com

Dirección: Avda. De Alexandre Roselló, 12-16, Palma de Mallorca

Teléfono: +34 971 77 01 77

Internet: www.elcorteingles.es

Porto Pi Centro Comercial



Si quieres tener todo bajo un mismo techo, este es el lugar. En Porto Pi Centro Comercial no sólo se puede comprar en tiendas como Disney

Store, Pepe Jeans, Massimo Dutti y Zara Home, sino también ver una película en el cine o jugar en la sala de juegos o bolos. También hay una amplia selección de restaurantes y cafeterías.

por: Pressmaster/Shutterstock.com

Dirección: Avenida Gabriel Roca 54, Palma de Mallorca

Teléfono: +34 971 701 500

Internet: www.portopicentro.es

Festival Park Outlet



Sólo diez minutos al norte de Palma se encuentra este outlet, con tiendas como Reebok, Levis, Nike y Quiksilver. Está abierto todos los días, y

también puedes encontrar restaurantes y un cine. Hay dos trenes y autobuses que van directamente desde Palma, así que no te preocupes si no tienes coche.

por: Pressmaster/Shutterstock.com

Dirección: Festival Park, Palma de Mallorca

Teléfono: +34 971 140 925

Internet: www.festivalpark.es

Mercado de Sineu



Todos los miércoles el pequeño pueblo de Sineu, que se encuentra justo en el centro de la isla, ve cómo aumenta el número de visitantes cuando

comienza el mercado. Aquí encontrarás de todo, desde animales, frutas y alimentos hasta joyería, ropa y ollas.

por: Gyuszk-Photo/Shutterstock.com

Dirección: Sineu

Inca



El mercado en Inca es ampliamente conocido por sus artículos de cuero, como indica su apodo de "la ciudad del cuero". Los jueves los

comerciantes de cuero de toda la isla se reúnen aquí haciendo de éste el mejor lugar para encontrar cuero de alta calidad.

por: Gaie Uchel/shutterstock

Dirección: Inca

Rialto Living

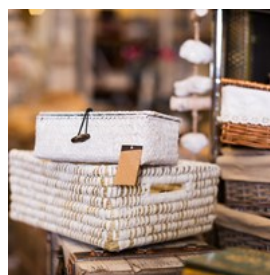

En un hermoso edificio del siglo 15, un antiguo cine se ha transformado en esta tienda de 800 metros cuadrados. Ven aquí para deleitarte con

el diseño de interiores, libros, regalos únicos y arte, y si necesitas sentarte y descansar, visita la cafetería del hotel.

por: BearFotos/shutterstock

Dirección: Carrer de Sant Feliu, 3, Palma de Mallorca

Teléfono: +34 971 71 33 31

Internet: www.rialtoliving.com

La Vinoteca



Si te gusta el vino, no te puedes perder esta tienda. Deléitate con miles de botellas de todo el mundo. Encuentra botellas de bodegas famosas y etiquetas que nunca has oído. El propietario siempre está para ayudar a sus clientes a encontrar una botella especial.

por: Minerva Studio/Shutterstock.com

Dirección: Carrer del Pare Bartomeu Pou, 29, Palma de Mallorca

Teléfono: +34 971 76 19 32

Internet: www.lavinoteca.info

Mercat De L'Olivar



Justo al lado de una de las principales calles comerciales se encuentra el gran mercado de Palma. Si vienes por la mañana puedes sentarte a tomar un café y simplemente ver el ajetreo de cómo todo el mundo prepara su stand con sus diversos productos.

por: Goran Bogicevic/Shutterstock.com

Dirección: Plaza Olivar, 4, Palma de Mallorca

Teléfono: +34 971 72 03 14

Internet: www.mercatolivar.com

Mercado de Pulgas de Consell



Cada domingo por la mañana, en el pequeño pueblo de Consell, hay un mercado de pulgas y antigüedades muy visitado. Puedes encontrar de todo, armarios elegantes, motores de automóviles, y más, en los cerca de 300 puestos de venta. Los precios son negociables y

dependen de lo que decidas con el vendedor.

por: Matej Kastelic/Shutterstock.com

Dirección: Consell

Mercado de Pollensa



Incluso si no encuentras nada divertido para comprar, una visita al mercado de Pollensa nunca es tiempo desperdiciado. El pequeño pueblo es conocido por su belleza y si subes los 365 escalones de la antigua iglesia tendrás unas preciosas vistas de la zona.

por: John Navajo/shutterstock

Dirección: Pollensa

Más info: Cada domingo por la mañana

INFORMACIÓN ESENCIAL



G Pagomenos/shutterstock

Aeropuerto

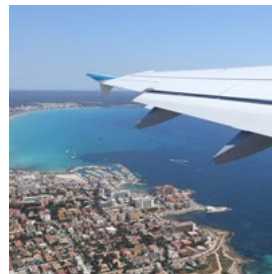

El Aeropuerto de Palma de Mallorca se encuentra a 8 km de la ciudad. El autobús número 1 circula entre el aeropuerto y el centro de la ciudad, y tarda unos 30 minutos. Sale cada 15 minutos aproximadamente. Si prefieres tomar un taxi

hasta tu destino hay coches que esperan en las zonas de taxis asignados fuera de la terminal. Un viaje en taxi a Palma tarda 15 minutos.

por: Ungar-Biewer/shutterstock
Dirección: Palma de Mallorca Airport
Teléfono: +34 91 321 10 00
Internet: www.palmaairport.info

Transporte Público



Hay varios tipos diferentes de transporte público alrededor de la isla: autobuses, metro, trenes y bicicletas públicas. El servicio de autobuses en Mallorca es excelente.

Dependiendo de cuánto planeas viajar, hay diferentes tipos de billetes que se pueden comprar en la Estación Intermodal de Plaça d'Espanya en Palma o en los estancos. El autobús urbano número 3 de Palma recorre desde la zona industrial hasta la playa de las Illetas, pasando a través del centro de la ciudad de Palma.

Los autobuses públicos a Valldemossa y otros pueblos populares salen desde la estación de autobuses, justo detrás de la plaza de España.

por: Bikeworldtravel/Shutterstock.com
Dirección: Plaça d'Espanya s/n, Palma
Teléfono: +34 971 17 77 77
Internet: www.tib.org
Más info: www.emtpalma.es

Taxi



Los taxis en Palma son buenos y baratos. Puedes ir y venir de otros lugares de la isla por una suma razonable. Una de las compañías más grandes

de la isla es Taxi PMI.

por: Cameris/Shutterstock.com
Teléfono: +34 627 017 681 / +34 67 68 47 777
Internet: www.taxipmi.com

Oficina De Correos



Las oficinas de correos abren de 9am-9pm, excepto los sábados, cuando cierran a las 2pm. Diferentes sellos también pueden ser comprados en los estancos. La oficina principal de correos en Palma se encuentra en:

por: igra.design/Shutterstock.com
Dirección: Cerrer de Constitucio 5, Palma de Mallorca
Teléfono: +34 971 721 095
Internet: www.correos.es

Farmacia



Hay farmacias por toda la isla y las horas de apertura normales son 9am-2pm y 5pm-8pm. La farmacia principal en Palma se llama Plano y se encuentra en:

por: Juan Ci/Shutterstock.com
Dirección: C/ De la Volta de la Mercè, 4, Palma de Mallorca
Teléfono: +34 971 228 888

Teléfono



Código del país: +34
Código de Palma de Mallorca: 971

por: Dean Drobot/Shutterstock.com

Electricidad



220 y a veces 225 voltios
CA, 50 Hz

por: FotoDuets/shutterstock

Población

870.000 habitantes
(400.000 en Palma de Mallorca)

Moneda

1 Euro = 100 centavos

Horario

Las tiendas generalmente abren de 09.00-14.00 horas y de 17.00-20.00 o 21.00 horas los días hábiles. Algunas tiendas abren a media tarde también. Los bancos tienen un horario de 08.00 a 14.00.

Periódicos

The Daily Bulletin, periódico en inglés.
Última Hora
Diario de Mallorca

Número de emergencia

112

Información turística

Palma office
Plaça de la Reina 2
Palma
+34 971 712 216
oit@conselldemallorca.net



Palma de Mallorca

Menorca

Mar Mediterráneo

Islas Baleares





Autopista de Llevant	B3 C3	Carrer Contesti	A1	Carrer Josep	D3
Avinguda Alemanya	C1 C2	Carrer Costa i Llobera Marconi	D2	Carrer Josep Anselm Clave	D2
Avinguda Alex. Rossello	D2	Carrer D Calvet	B1	Carrer Llibertat	A1
Avinguda Comte de Sallent	C1	Carrer Dameto	A2	Carrer Llorenc Cerda	B1 C1
Avinguda de L'argentina	B2	Carrer de Fray Luis de Leon	B2	Carrer Lluís Martí	D2
Balanguera					
Avinguda de Portugal	B2	Carrer de Jesus	B1 C1	Carrer Mestre Arnau Rossonol	A2
Avinguda Gabriel Alomar	D3	Carrer de San Alfonso	C3	Carrer Manacor	D2 D3
Avinguda Gaspar Bennazar	D1	Carrer de Sant Pedro	B2 B3	Carrer Marie Curie	C2 D2
Avinguda Joan March	C2 D2	Carrer de Santa Lorenzo	B2	Carrer Marques de la Font Santa	D1 D2
Avinguda Juame III	B2	Carrer del Convent de Santa Magdalena	C2	Carrer Mateu Enric Llado	D3
Avinguda Sant Ferran	A1	Carrer Desbach	A2 B2	Carrer Mazagan	A1
C d l Escollera	B3	Carrer D'Arago	D2	Carrer Miguel Marques	D2
Cami Escollera	B3	Carrer Emill Darder Batle	A1 B1	Carrer Miguel Porcel	A1
Carrer 31 de Decembre	C1	Carrer Estrecha de San Nicolau	C2 C3	Carrer Miguel Santandreu	D3
Carrer A Plateria	C2 C3	Carrer Eusebi	D2	Carrer Miramar	C3
Carrer Alfred Bonet	C1	Carrer Fabrica	A2	Carrer Mistral	D2
Carrer Almudaina	C3	Carrer Femenies	A1 B1	Carrer Mont Luen	A1
Carrer Alos	A2 B2	Carrer Ferro	A1 A2	Carrer Montaner	D3
Carrer Andreu Torrens	B1	Carrer Foners	D3	Carrer Montcades	B2
Carrer Angel Gulmera	D1	Carrer Fra Lluís Jaume Vallespir	D1	Carrer Montesion	C3
Carrer Annibal	A2	Carrer Francesc Martí i Mora	B1	Carrer Montserrat Mascaró	B1
Carrer Antich	A2	Carrer Francesc Sancho	D1	Carrer Morla	A2
Carrer Antoni Frontera	C1 D1	Carrer Francesc Suau	C1	Carrer Murillo	A2
Carrer Antoni Maria Alcover	A1	Carrer Galiana	A1	Carrer Niceto Alcala Zamora	A1 B1
Carrer Antoni Marques	C1	Carrer General Ricardo Ortega	D3	Carrer Nicolau de Pacs	D2
Carrer Antoni Pons	A1 B1	Carrer General Riera	C1	Carrer Notra Senora de Bonany	A1 B1
Carrer Antoni Ribas	D3	Carrer Gerreria	C3 D3	Carrer Nuredduna	D2
Carrer Apuntadors	B3	Carrer Gloria	B3	Carrer Ocells	A1
Carrer Arxiduc Lluís Salvador	C1 D1	Carrer Goethe	B1	Carrer Oliver Montpetter	A1 A2
Carrer Ausias March	C1	Carrer Gual	B1	Carrer Oms	C2
Carrer Baro Santa Maria del Sepulcro	B2	Carrer Guillem Galmes	D1	Carrer Pablo Iglesias	D1
Carrer Baulo	C3	Carrer Guillem Massot	C1	Carrer Parallades	C1
Carrer Bayarte	A2	Carrer Horts	C2	Carrer Pare Bartomeu Pou	C1
Carrer Berenguer de Tornamira	B2	Carrer Hostals	C2 C3	Carrer Pare Francesc Molina	C1
Carrer Bernat Amer	B1 B2	Carrer Industria	A1 A2	Carrer Pare Ventura	D3 D4
Carrer Bisbe Joan Maura	D2	Carrer J Ferrer	B3	Carrer Pasqual Ribot	A1
Carrer Bisbe Sastre	A1	Carrer Jordi Botanic	C2	Carrer Patronat	D2
Carrer Bonaire	B2	Carrer Jaume Balmes	D1	Carrer Perez Galdos	D3
Carrer Boneo	A1	Carrer Jaume Ferran	D1	Carrer Pons i Gallarza	D1
Carrer Cap Salom	D1	Carrer Jaume II	C2 C3	Carrer Portell	D3
Carrer Capuchinas	C2	Carrer Jeroni Pou	D3	Carrer Pou	A2 B2
Carrer Carles I	B1 C1	Carrer Joan Alcover	D3	Carrer Principat	A1
Carrer Carme	C2	Carrer Joan Crespi	A1 A2	Carrer Puresa	C3
Carrer Caro	A2	Carrer Joan Dameto	B1	Carrer Pursiana	A2
Carrer Cecili Metel	C2	Carrer Joan Lluís Estelrich	C1 C2	Carrer Quetglas	A2
Carrer Cervantes	A2	Carrer Joan Maragall	D3 D4	Carrer Rafael Rodriguez Mendez	B1

Carrer Cima	A2 B2	Carrer Joan Munar	D1	Carrer Ramon Berenguer III	C1
Carrer Colubi	A1 A2	Carrer Jose Alemany Vich	B1 C1	Carrer Ramon Llull	C3
Carrer Conceptio	B2	Carrer Josef Tous i Ferrer	C2 D2	Carrer Reina Esclaramunda	C2

Carrer Reina Maria Cristina	C2 D1	Carrer Vicenc Joan i Rossello	A1	Placa Cort	C3
Carrer Reverend A Tauler	C1	Carrer Villalonga	A2	Placa de la Reina	B3
Carrer Ricard Ankeman	D3	Carrer Volta de la Merce	C2 D2	Placa Francesc Garcia i Orell	D2
Carrer Rover Motta	D3	Carrer Zavella	C3	Placa Llorenc Vilallonga	C3
Carrer Salas Sant Feliu	B2	Cerdanya Bisbe Campins	B2 C2	Placa Major	C2
Carrer Salva	B1 B2	Espartero Comte de Barcelona	A2	Placa Olivar	C2
Carrer Sanc	C3	Gral. Barcelo	B2 B3	Placa Porta de Santa Catalina	B2
Carrer Sant Jaume	C2	Miguel Dels Sants Oliver	B1	Placa Progres	A2
Carrer Sant Magi	A2	Misericordia	B2 C2	Placa Quadrad	C3
Carrer Sant Miguel	C2	Monsenor Palmer	A2	Placa Rentadors	A2
Carrer Santiago Rusinol	B2 C2	Passeig Dalt Murada	B3	Placa Sa Faxina	B2
Carrer Sindicat	C2	Passeig de Avinguda Gabriel Roca	A2 B3	Placa Sant Anton	D2
Carrer Socors	C3 D3	Passeig de la Riba	A3 A4	Placa Sant Francesc	C3
Carrer Sol	C3	Passeig de Mallorca	B2	Rambla Duc de Palma	C2
Carrer Soler	A2	Passeig des Born	B2 B3	Ramon y Cajal	B2
Carrer Ticia	C1	Passeig Sagrera	B2 B3	Ruiz de Alda	B2
Carrer Triana	A1	Placa Almoina	C3	Travesia Ballester	C3 D3
Carrer Trobada	A1	Placa Bisbe Berenguer Paldu	C2	Via Roma	C2
Carrer Uetam	D2	Placa Cardenal Reig	D1	Vilallonga	D2 D3
Carrer Valldargent	A1 B1				