



por: basiczto/shutterstock



Sergii Figurnyi/shutterstock



Noppasin Wongchum/shutterstock



Eldar Nurkovic/shutterstock

La ciudad que nunca duerme acaso se haya tranquilizado un poco durante los últimos años. Pero aunque los bares cierren ahora algo más temprano, el ambiente festivo sigue presente a toda hora, tanto en pequeñas como en grandes circunstancias. Y si se cansa de la vida social puede dedicar algunos días al principal kilómetro de arte de Europa.

Featured



Toledo

Toledo es una ciudad Patrimonio de la Humanidad situada a 70 kilómetros al s...



El Thyssen-Bornemisza

El museo Thyssen-Bornemisza complementa el Thyssen Prado y el Reina Sofía co...



Mercado de San Miguel

A pocos pasos de la Plaza Mayor, el Mercado de San Miguel ofrece algunas de ...



Flamenco

Madrid es una ciudad conocida en todo el mundo por sus excelentes actuaciones...

Top 5



Museo del Prado

El Prado es uno de los museos más famosos del mundo. Desde que la galería se...

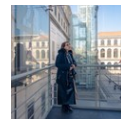

El Reina Sofía

El Fabuloso Reina Sofía se encuentra en un enorme hospital de mediados del s...



Palacio Real

El Palacio Real de Madrid es una suntuosa creación que data de 1764, constru...

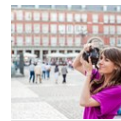

Plaza Mayor

La hermosa Plaza Mayor es la plaza principal de Madrid, que mide aproximadam...



Parque del Buen Retiro

Con sus 350 acres, es uno de los parques más grandes de Madrid y fue abierta...

LA CIUDAD



muratart/shutterstock

Madrid no es tan grande como parece - sobre todo no las zonas céntricas. En el centro de la ciudad está la Puerta del Sol. Este es el "kilómetro cero" en todos los cálculos de distancias de tráfico, y la numeración de todas las calles comienza en el extremo que esté más cerca de Sol. Al oeste y sur de Sol están las partes más antiguas de la ciudad: Los Austrias, con el Palacio Real, y la histórica y frecuentada Plaza Mayor.

El triángulo al este y al sur de Sol - con la Plaza de Cibeles, la estación de Atocha y Sol como puntas - es uno de los más animados de Madrid, con incontables bares y mesones. Aquí están también los tres grandes museos uno al lado del otro, y un poco más lejos el parque más grande del centro de Madrid: el Parque del Buen Retiro.

Al sur de Sol está Lavapiés - en su día barrio de trabajadores, ahora el más interesante de la ciudad a nivel étnico gracias a una gran inmigración de África y Asia.

Al norte de la Puerta el Sol y la Gran Vía están los barrios de Malasaña y Chueca. El primero es en gran medida una antigua zona de viviendas que han sido arregladas en los últimos veinte años, pero también es una de las zonas de bares de copas más relajadas de la ciudad. La contigua

Chueca también ha tenido un renacimiento: hoy es la zona más moderna de Madrid, el centro de una cultura de clubs, mesones y ropa.

HACER Y VER



Goodluz/shutterstock

Madrid es una ciudad maravillosa que inspira un paseo casual por sus zonas verdes. La gente es feliz y hay impresionantes edificios, parques frondosos y abundantes calles pintorescas. La cultura está siempre presente, y no hay que ser un aficionado de la historia para apreciar la arquitectura y los recordatorios de su larga y fascinante historia.

Museo del Prado



El Prado es uno de los museos más famosos del mundo. Desde que la galería se abrió por primera vez hace casi doscientos años, sus colecciones han crecido hasta alcanzar las 7,000 pinturas (aunque sólo 1,500 se encuentran actualmente en exhibición). La colección incluye arte español de Velázquez y algunas obras oscuras de Goya y algunas obras de una serie de maestros flamencos: Peter Paul Rubens, Pieter Bruegel y Anton Van Dyck.

por: Pat_Hastings / Shutterstock.com

Dirección: Calle Ruiz de Alarcón 23, Madrid

Horario: Lun-Vie 10am-8pm, Dom 10am-7pm

Teléfono: +34 91 330 28 00
Internet: www.museodelprado.es
Email: museo.nacional@museodelprado.es

El Reina Sofía



El Fabuloso Reina Sofía se encuentra en un enorme hospital de mediados del siglo XVIII que ha sido equipado con un llamativo ascensor

exterior en cristal y metal. La colección está compuesta en su mayoría por arte del siglo XX - la obra más famosa es sin lugar a dudas el 'Guernica' de Picasso.

por: [ItzaVU/shutterstock](#)
Dirección: Calle de Santa Isabel 52, Madrid
Horario: Lun, Mié-Sáb 10am-8pm, Dom 10am-2:30pm
Teléfono: +34 91 774 10 00
Internet: www.museoreinasofia.es
Email: info@museoreinasofia.es

Palacio Real



El Palacio Real de Madrid es una suntuosa creación que data de 1764, construido para reemplazar el Alcázar que se había quemado treinta

años antes. Los visitantes tienen acceso a casi todo el palacio con sus correspondientes armería y farmacia.

por: [Luis Lea/Shutterstock.com](#)
Dirección: Calle Bailén, Madrid
Transporte público: Ópera
Teléfono: +34 914 54 87 00
Internet:
www.patrimoniocional.es/visita/palacio-real-de-madrid
Email: info@patrimoniocional.es

Plaza Mayor

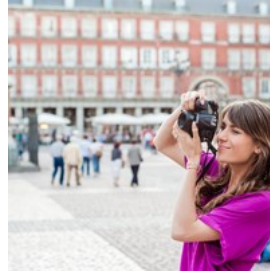

La hermosa Plaza Mayor es la plaza principal de Madrid, que mide aproximadamente 130 metros por 95 metros. Hay nada menos que

nueve entradas a esta majestuosa plaza y es un gran lugar para sentarse, tomar un café y ver a los turistas y madrileños pasear.

por: [Vlad Teodor/Shutterstock.com](#)
Dirección: Plaza Mayor, Madrid

Parque del Buen Retiro

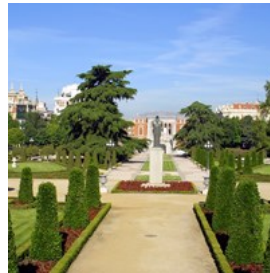

Con sus 350 acres, es uno de los parques más grandes de Madrid y fue abierta al público a finales del siglo 19 - antes pertenecía a la familia

real española. Algunas de las cosas que se puede disfrutar aquí son espectáculos de marionetas, ferias de libros y conciertos gratuitos. También se puede alquilar un bote de remos y remar tranquilamente alrededor del estanque, o disfrutar de un carro tirado por caballos.

por: [katatonia82/Shutterstock.com](#)
Dirección: Parque del Buen Retiro, Madrid

Mercado de San Miguel



A pocos pasos de la Plaza Mayor, el Mercado de San Miguel ofrece algunas de las mejores comidas gourmet y delicias de la ciudad,

incluyendo vinos, quesos, jamones y carnes curadas, y es un lugar ideal para tomar tapas por la tarde y una copa de vino.

por: Goodluz / Shutterstock.com

Dirección: Plaza de San Miguel, Madrid

Horario: Dom-Mié 10am-12am, Jue-Sáb 10am-2am

Teléfono: +34 915 42 49 36

Internet: www.mercadodesanmiguel.es

Email: info@mercadodesanmiguel.es

Flamenco



Madrid es una ciudad conocida en todo el mundo por sus excelentes actuaciones de flamenco, y el baile popular se puede ver en varias tabernas y bares de la ciudad. Disfrute de una comida de tres platos y después de la cena, disfrute de los espectáculos.

El flamenco no es sólo un baile, sino también la canción y la música con la que se realiza el baile. Se originó en Andalucía y es conocido sobre todo para la canción acompañada de guitarra y complejas técnicas de estampación de pies y palmas y el uso de las castañuelas.

El mejor lugar para ir a ver una impresionante exhibición de flamenco es "Corral de la Morería". Son famosos por sus espectáculos de flamenco y también ofrecen grandes y deliciosas cenas.

por: felipe caparros/Shutterstock.com

Dirección: Calle Morería, 17, Madrid

Teléfono: +34 913 65 84 46

El Thyssen-Bornemisza



El museo Thyssen-Bornemisza complementa el Thyssen Prado y el Reina Sofía con obras que representan la pintura holandesa del siglo 17, impresionismo, constructivismo ruso, y el arte pop, entre otros estilos.

por: rubiphoto/Shutterstock.com

Dirección: Paseo del Prado 8, Madrid

Horario: Lun 12pm-4pm, Mar-Dom 10am-7pm

Teléfono: +34 91 791 13 70

Internet: www.museothyssen.org

Email: cavthyssen@museothyssen.org

Más info: Palacio de Villahermosa

Toledo



Toledo es una ciudad Patrimonio de la Humanidad situada a 70 kilómetros al sur de Madrid. Se encuentra en el centro de la Península Ibérica, a 529 metros sobre el nivel del mar, rodeado por el río Tajo. La ciudad tiene una historia fascinante que mezcla las culturas cristiana, islámica y hebrea, lo cual se nota en la arquitectura variada de la ciudad.

por: bearfotos/Shutterstock.com

COMER



JuanSalvador/shutterstock

La cocina de toda la península ibérica se funde en Madrid hasta tal punto que los expertos se debaten si Madrid tiene o no cocina propia. La cultura culinaria de la capital de España ha sido enriquecida por los inmigrantes de Andalucía, Galicia, Asturias y otras regiones de España y el mundo.

El Sobrino De Botín



El Sobrino De Botín es un mesón que verdaderamente está a la altura del epíteto "clásico". Con cerca de 300 años a sus espaldas,

este resulta ser el restaurante más antiguo del mundo. La comida también es clásica: asado español de cordero y cochinillo, por ejemplo.

por: Natalia Mylova/shutterstock

Dirección: Calle de los Cuchilleros 17, Madrid

Teléfono: +34 913 664 217

Internet: www.botin.es

La Terraza Del Casino



El cocinero Pedro Roncero se ha asociado con Ferrán Adrià, el legendario creador de la nueva cocina catalana, para fundar La Terraza

Del Casino y enseñar a los madrileños a comer espuma, pirulís de parmesano, tortilla líquida y demás especialidades catalanes.

por: siamionau pavel/shutterstock

Dirección: Calle de Alcalá 15, Madrid

Teléfono: +34 915 321 275

Internet: www.casinodemadrid.es

Email: terrazza.casino@nh-hotels.com

Marisquería Ribeira do Miño



Es absolutamente esencial probar mariscos al visitar España.

Marisquería Ribeira do Miño es un gran lugar para visitar para comer

un auténtico marisco español. Algunas de sus especialidades son el pulpo a la gallega y jamón con nabo gallego. Toma también un poco de vino

gallego con la comida: Albariño o Ribeiro.

por: Natthawon Chaosakun/Shutterstock.com

Dirección: Calle de Santa Brígida 1, Madrid

Horario: Mar-Dom 1pm-4pm y 8pm-12am

Teléfono: +34 915 219 854

Internet: www.marisqueriaribeiradomino.com

Restaurante Lúa



Lúa mantiene un menú degustación que se basa en dos cosas: ingredientes de temporada por un lado, y el las recetas fiables de las madres y abuelas, reinventadas con toques modernos y creativos. Los resultados hablan por sí mismos, con una oferta rica y variada.

por: Olena Brodetska/Shutterstock.com

Dirección: Paseo de Eduardo Dato 5, Madrid

Horario: Lun-Sáb 1:30pm-3:15pm y 8:30pm-11:15pm

Teléfono: +34 91 395 28 53

Internet: www.restaurantelua.com

Email: luarestaurantemadrid@gmail.com

Metro Bistro



Metro Bistro presume de un ambiente relajado pero concurrido, al igual que cocina creativa con sabores exóticos que han hecho de este restaurante

un lugar favorito en la ciudad. También hay una gran colección de vinos para acompañar su elección de alimentos.

por: Minerva Studio/Shutterstock.com

Dirección: Calle Evaristo San Miguel 21, Madrid

Teléfono: +34 915 42 95 21

Internet: www.metro-bistro.com

Email: templodebod@metro-bistro.com

Casa Lucas



Casa Lucas es un pequeño restaurante de tapas en el barrio latino. No te desanimes a primera vista, porque siempre está un poco

lleno, pero muchas de las personas que ves pueden estar allí para socializar y tomar una copa de pie. Es sin duda una experiencia comer aquí.

por: merc67 / Shutterstock.com
Dirección: Cava Baja 30, Madrid
Teléfono: +34 913 65 08 04
Internet: www.casalucas.es
Email: redes@casalucas.es

Diverxo



Diverxo ha creado un menú con una fusión de sabores españoles y chinos. Los platos son innovadores y presentados con buen

gusto, por lo que no es difícil acabarse los 12 platos que vienen incluidos en el menú. Es sin duda una experiencia culinaria inolvidable.

por: LanaOnda/shutterstock
Dirección: C/ Padre Damian 23, Madrid
Teléfono: +34 915 700 766
Internet: www.diverxo.com
Email: info@diverxo.com

CAFÉS



Goodluz/shutterstock

La cultura del café en España es un asunto social y animado. El café con leche normalmente acompaña el desayuno, preferiblemente con un croissant. A mediodía, especialmente después de una comida, los lugareños se toman un espresso, café solo o un cortado, que es un espresso con leche. Café Americano es lo que algunos llamarían versiones aguadas de los dos primeros cafés. Por la tarde, o después de la cena, pida un café solo corto, un espresso fuerte, o un carajillo - un café solo con aguardiente español.

Celicioso



Celicioso es una panadería y cafetería que ofrece productos libres de gluten, con un montón de deliciosas opciones y una excelente ubicación en el centro de la ciudad. Esta acogedora cafetería se celebra por sus productos horneados y el personal amable sirve galletas, pastel de limón, pastel de chocolate con esmalte de frambuesa y pan de plátano, entre otras cosas.

por: saschanti17/Shutterstock.com
Dirección: Calle de Hortaleza 3, Madrid
Horario: Todos los días 10:30am-9:30pm
Teléfono: +34 915 31 88 87
Internet: www.celicioso.es
Email: comunicacion@celicioso.es

Café Manuela



Café Manuela parece algo sacado de la década de 1930, con una elegante decoración art nouveau. Es inmensamente popular, no sólo por su maravilloso café y exquisita comida, sino también por la amplia selección de juegos de mesa que los visitantes pueden disfrutar mientras comen y beben.

por: Anna Bogush / Shutterstock.com
Dirección: San Vicente Ferrer, 29, Madrid
Horario: Lun-Sáb 4pm-2am, Dom 3pm-2am
Teléfono: +34 91 531 70 37
Internet: www.cafemanuela.es
Email: v.guerrero@hotmail.es

BARES Y VIDA NOCTURNA



Cavan-Images/shutterstock

Puesto que los sabios españoles consideran que hay que comer cuando se bebe, la mayoría de los bares sirven también comida - principalmente tapas. Y a pesar de la intervención de las autoridades, la vida nocturna de Madrid sigue siendo más tardía que la de la mayoría de ciudades.

Siroco



Siroco es un club nocturno un poco alternativo que ofrece tanto DJs nacionales como conciertos con artistas locales nuevos y ascendentes. Aquí suena todo lo nuevo y lo clásico del reggae, el jazz y la música house, y también es posible cantar en el karaoke.

por: Anton Vierietin/shutterstock
Dirección: Calle San Dimas 3, Madrid
Teléfono: +34 91 593 30 70
Internet: www.siroco.es
Email: programacion@siroco.es

Del Diego



Este es un bar divertido, fresco y juvenil que es muy popular entre los turistas y residentes por igual, gracias en gran medida a su extenso menú de cócteles. Muchos clientes dicen que sirven el mejor Daiquiri de fresa congelada y caipiriñas de la ciudad.

por: Hakan Tanak/Shutterstock.com
Dirección: Calle de la Reina 12, Madrid
Teléfono: +34 915 23 31 06
Internet: www.deldiego.com
Email: deldiegococtelbar@gmail.com

Taberna Almendro 13

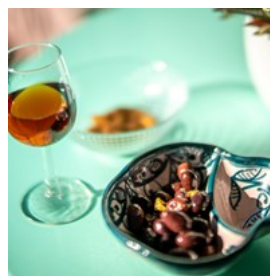

El Almendro 13 se encuentra en el animado barrio latino de Madrid. Muchas personas vienen aquí por sus sorprendentes tapas, especialmente a la hora del almuerzo, pero lo que realmente atrae a las multitudes en la noche

es el sabroso jerez de la casa.

por: Right Perspective Images/shutterstock
Dirección: Almendro 13, Madrid
Teléfono: +34 913 65 42 52
Internet: www.almendro13.com

El Son



Ron y salsa hasta las 5 de la mañana resume bastante bien el estado de ánimo en El Son. El ambiente es animado a partir de cuando se abren las puertas hasta después de las 5 de la mañana, así que no dude en venir aquí incluso si ya está por amanecer.

por: ARENA Creative/Shutterstock.com
Dirección: Fernando VI 21, Madrid
Horario: Todos los días 10pm-6pm
Teléfono: +34 91 308 04 29

Café Central

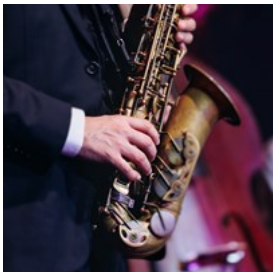

Café Central no es sólo uno de los cafés más elegantes y sofisticados de la ciudad, sino también uno de sus principales lugares de jazz. Artistas de renombre de todo el mundo, al igual que artistas locales, han tocado en vivo aquí con regularidad durante más de treinta años.

por: Tsuguliev/shutterstock
Dirección: Plaza del Ángel, 10, Madrid
Horario: Dom-Jue 12:30pm-2:30am, Vie-Sáb 12:30pm-3:30am
Teléfono: +34 913 69 41 43
Internet: www.cafecentralmadrid.com
Email: info@cafecentralmadrid.com

Círculo de Bellas Artes



El Círculo de Bellas Artes es una organización cultural que existe desde 1880. Disfrute de exposiciones, actuaciones en vivo, lecturas de poesía y mucho más. El café situado en el centro es popular tanto para el café por la tarde como cócteles por la noche.

por: Parilov/shutterstock
Dirección: Calle de Alcalá 42, Madrid
Teléfono: +34 913 60 54 00
Internet: www.circulobellasartes.com
Email: info@circulobellasartes.com

Cardamomo

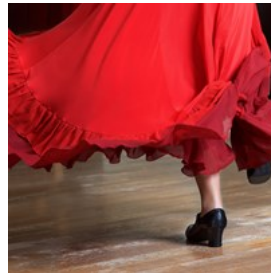

Situado en el centro de Madrid, Cardamomo es el único Tablao Flamenco de Madrid, recomendado por el New York Times por combinar el flamenco clásico con nuevas propuestas e innovaciones. Los platos son todos preparados con ingredientes naturales de la más alta calidad.

por: Renata Apanaviciene/Shutterstock.com
Dirección: Calle Echegaray, 15, Madrid
Horario: Todos los días 4:30pm-12am
Teléfono: +34 918 05 10 38
Internet: www.cardamomo.com
Email: reservas@cardamomo.com

COMPRAS



Quintanilla/shutterstock

En pocas palabras, hay tres principales zonas comerciales en Madrid: Centro, situado entre la Puerta del Sol y la Gran Vía; Chueca, directamente al norte y al este del Centro; y Salamanca, un poco más al este. Estos representan tres tipos diferentes de compras, especialmente con respecto a la gama de productos ofrecidos.

ABC Serrano

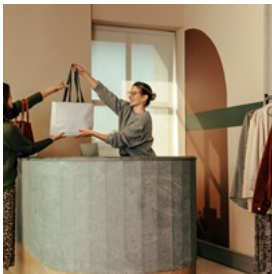

Termine sus compras en ABC Serrano en Salamanca, un centro comercial de ocho pisos con cuatro pisos dedicados sólo a la moda.

Aquí los nuevos diseñadores de moda, tales como Amaya Arzuaga, se encuentran junto con las marcas confiables como Zara. También hay cafeterías, restaurantes y un gimnasio.

por: Jacob Lund/shutterstock

Dirección: Calle de Serrano 61, Madrid

Teléfono: +34 915 77 50 31

Internet: www.abc-serrano.com

Email: info@abc-serrano.com

Mercado de la Paz



Mercado de La Paz es el mayor mercado de productos frescos de Madrid. Los puestos de mayor venta son los que tienen el jamón serrano y queso increíble, pero es posible encontrar muchísimos productos exquisitos.

por: ladipictures/shutterstock

Dirección: Calle de Ayala 28, Madrid

Horario: Lun-Vie 9am-8pm, Sáb 9am-2:30pm

Teléfono: +34 914 35 07 43

Internet: www.mercadodelapaz.blogspot.com

Email: mercadodelapaz@hotmail.com

Adolfo Domínguez

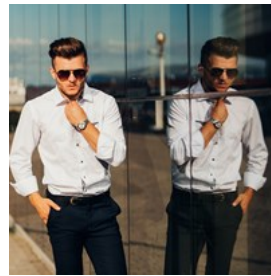

La historia de esta marca española tiene sus raíces en la década de 1950. Hoy en día hay tiendas de toda España y también en todo el mundo. La ropa, los bolsos y los zapatos diseñados por Adolfo Domínguez son elegantes y hay colecciones para hombres, mujeres y niños.

por: Maksim Ladouski / Shutterstock.com

Dirección: Serrano 5, Madrid

Teléfono: +34 91 577 47 44

Internet: www.adolfo-dominguez.com

Email: sofia@adolfo-dominguez.com

The Style Outlets Getafe



Getafe se encuentra a 16 km de Madrid y puede ser un poco complicado llegar. La mejor manera de llegar es en coche, pero también hay autobuses disponibles. Una vez que esté aquí, encontrará 85 tiendas de moda, incluyendo

algunas de las marcas internacionales más conocidas.

por: michaeljung/Shutterstock.com
Dirección: Avda. Río Guadalquivir 15, Getafe
Teléfono: +34 917 71 81 18
Internet: <https://getafe.thestyleoutlets.es/es>
Email: customer@thestyleoutlets.com

INFORMACIÓN ESENCIAL



prochasson frederic/shutterstock

Aeropuerto



El Aeropuerto Adolfo Suárez Madrid-Barajas (MAD), comúnmente conocido como Aeropuerto de Barajas, es el principal aeropuerto internacional de Madrid. Se encuentra a poco más de 10 kilómetros al noreste de la ciudad.

La forma más económica de llegar a Madrid es en metro: la línea 8 llega hasta Nuevos Ministerios. El trayecto dura unos 30 minutos. También hay conexiones de tren (línea C1) y autobús.

Los taxis oficiales, identificables por su color blanco y una franja roja con el escudo de Madrid, operan desde paradas señalizadas en el exterior de todas las terminales. Asegúrese de que el

taxista ponga en marcha el taxímetro al inicio del trayecto.

por: CalvinChong3/shutterstock
Dirección: Adolfo Suárez Madrid-Barajas Airport, Madrid
Teléfono: +34 913 21 10 00
Internet: www.aena.es/es/adolfo-suarez-madrid-barajas.html

Transporte Público



El metro de Madrid está compuesto por 16 líneas que cubren toda la ciudad y las afueras. El Metro es además el modo más efectivo para desplazarse. Circula entre las 6am y las 2am todos los días.

La red de autobuses EMT está compuesta por un centenar de líneas, entre ellas un útil "circular" (los autobuses están marcados con una C). Los buses circulan entre las 6am y las 11:30pm todos los días. Hay líneas nocturnas ("Buhos") que salen de la Plaza de Cibeles.

por: Wirestock Creators/shutterstock
Teléfono: +34 914 06 88 00
Internet: www.emtmadrid.es

Taxi



180

www.radiotaxigremial.com

Radio-Taxi Independiente
+34 914 051213
www.radiotaxiindependiente.com/rti/

Los coches libres tienen un cartel en el parabrisas que dice "Libre" y una luz verde en el techo. Radio-Taxi Asociación Gremial +34 914 475

Teletaxi

+34 913 712131
www.tele-taxi.es

por: Sergey Ryzhov/shutterstock

Correos



La mayoría de las oficinas de correos abren de lunes a viernes de 8:30am a 8:30pm y los sábados de 9:30am a 1pm. La oficina de correos central en Plaza de Cibeles está abierta hasta las 9:30pm los días hábiles y de 8:30am a 2pm los sábados.

por: Efired/shutterstock

Dirección: Plaza de Cibeles, Madrid

Teléfono: +34 902 19 71 97

Internet: www.correos.es

Farmacia



Todas las farmacias tienen una lista o un cartel con farmacias de guardia en la ventana. La farmacia más cercana está señalada. Dos farmacias están siempre de guardia:

Farmacia Central

Paseo de Santa Maria de la Cabeza 64, Madrid
+34 914 730 672

Farmacia Lastra

Calle del Conde de Peñalver 27, Madrid
+34 914 024 272

por: Sauce Reques/shutterstock

Teléfono



Indicativo del país: +34
Prefijo de Madrid: 91 (hay que marcarlo también dentro de Madrid)

por: Master1305/shutterstock

Electricidad



220 voltios (125 voltios en algunos edificios antiguos)

por: FotoDuets/shutterstock

Población

3.3 millones en la ciudad. 6 millones en la Comunidad de Madrid

Moneda

Euro, €1 = 100 céntimos

Horario

Tradicionalmente de 10:00 a 14:00 y de 17:00 a 20:00, con algunas variaciones. Sin embargo se está volviendo cada vez más frecuente que las tiendas estén abiertas de las 10 u 11 de la mañana hasta las 10 de la noche.

Periódicos

El País
El Mundo
ABC

Número de emergencia

112

Información turística

Oficina de Información Turística
Dirección: Plaza Mayor, 27
Tel. +34 91 588 16 36

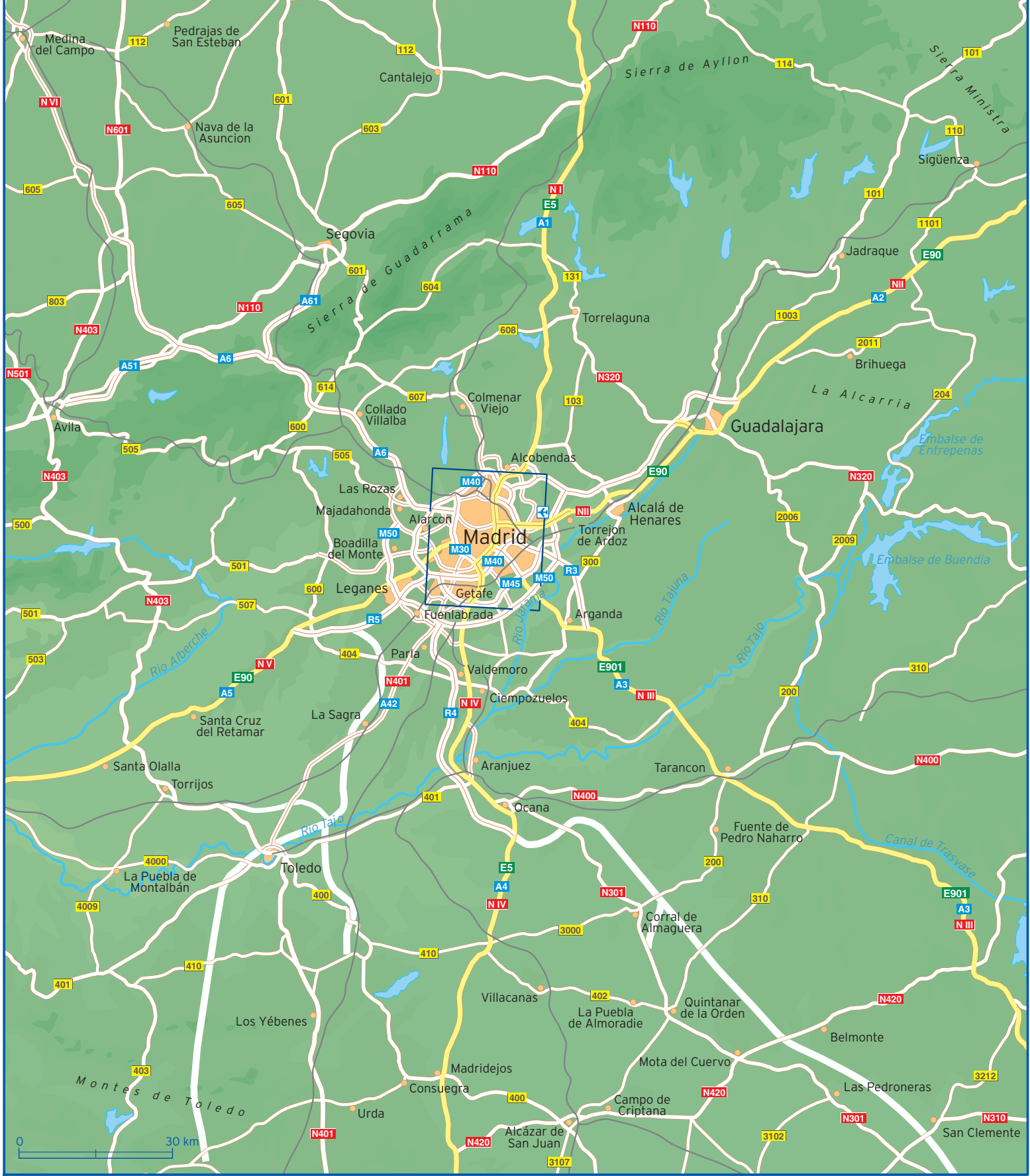

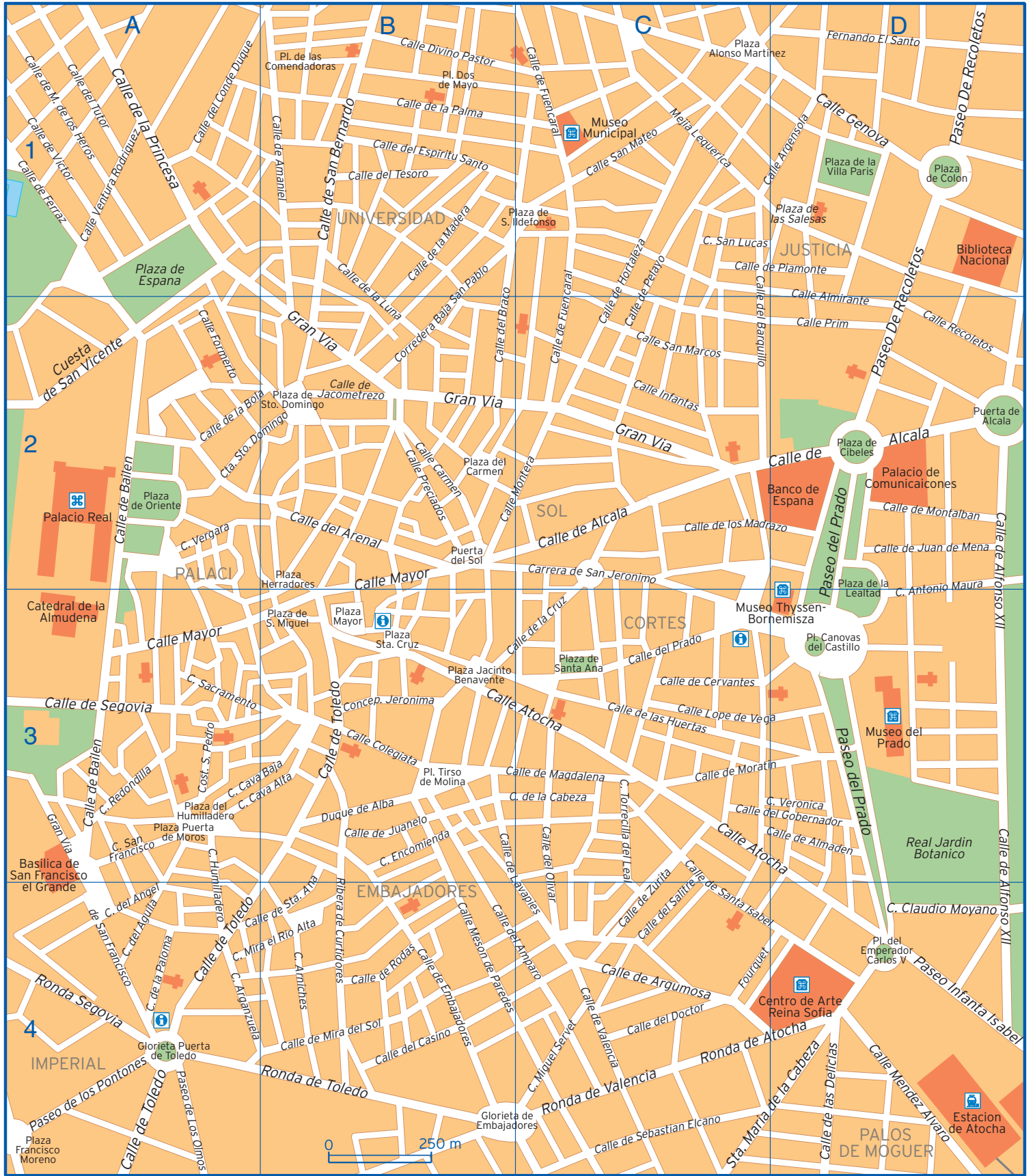

| | | | | | |
|---------------------------------|----------|---------------------------|----------|----------------------------|-------|
| | | Calle de Moratin | C3 D3 | Carrera de San Jeronimo | C2 |
| C. Claudio Moyano | D4 | Calle de Pelayo | C1 C2 | Corredera Baja San Pablo | B1 B2 |
| C. de la Cabeza | B3 C3 | Calle de Piamonte | C1 D1 | Costanilla de San Pedro | A3 |
| C. Miguel Servet | C4 | Calle de Rodas | B4 | Cuesta de San Vicente | A2 |
| C. Mira el Rio Alta | A4 B4 | Calle de San Bernardo | B1 | Cuesta de Santo Domingo | A2 B2 |
| C. San Francisco | A3 | Calle de San Lucas | C1 | Duque de Alba | B3 |
| Calle Almirante | D2 | Calle de Santa Isabel | C3 D4 | Fernando El Santo | D1 |
| Calle Argensola | C1 D1 | Calle de Sebastian Elcano | C4 | Glorieta de Embajadores | B4 C4 |
| Calle Atocha | B3 C3 D3 | Calle de Segovia | A3 | Glorieta Puerta de Toledo | A4 |
| Calle Carmen | B2 | Calle de Sta. Ana | A4 B3 | Gran Via | B2 C2 |
| Calle Cava Alta | A3 B3 | Calle de Toledo | A4 B3 | Gran Via de San Francisco | A3 A4 |
| Calle Cava Baja | A3 B3 | Calle de Valencia | C4 | Mejia Lequerica | C1 |
| Calle Cervantes | C3 | Calle de Vergara | A2 | Paseo de Los Olmos | A4 |
| Calle Colegiata | B3 | Calle de Veronica | C3 D3 | Paseo de los Pontones | A4 |
| Calle de Alcala | C2 D2 | Calle de Victor | A1 | Paseo De Recoletos | D1 D2 |
| Calle de Alfonso XII | D2 D3 D4 | Calle de Zurita | C3 C4 | Paseo del Prado | D2 D3 |
| Calle de Almaden | C3 D3 | Calle del Aguila | A4 | Paseo Infanta Isabel | D4 |
| Calle de Amaniel | B1 | Calle del Amparo | B4 C4 | Pl. Canovas del Castillo | D3 |
| Calle de Antonio Maura | D2 D3 | Calle del Angel | A4 | Pl. de las Comendadoras | B1 |
| Calle de Argumosa | C4 | Calle del Arenal | B2 | Pl. del Emperador Carlos V | D4 |
| Calle de Bailen | A2 A3 | Calle del Barquillo | C1 C2 | Pl. Dos de Mayo | B1 |
| Calle de Carlos Arniches | B4 | Calle del Casino | B4 | Pl. Tirso de Molina | B3 |
| Calle de Embajadores | B4 | Calle del Conde Duque | A1 | Plaza Alonso Martinez | C1 |
| Calle de Ferraz | A1 | Calle del Doctor Fourquet | C4 D4 | Plaza de Cibeles | D2 |
| Calle de Fuencaral | C1 C2 | Calle del Espiritu Santo | B1 | Plaza de Colon | D1 |
| Calle de Hortaleza | C1 C2 | Calle del Gobernador | C3 D3 | Plaza de la Lealtad | D2 |
| Calle de Jacometrezo | B2 | Calle del Humilladero | A3 A4 | Plaza de la Villa Paris | D1 |
| Calle de Juan de Mena | D2 | Calle del Olivar | C3 C4 | Plaza de las Salesas | D1 |
| Calle de Juanelo | B3 | Calle del Prado | C3 | Plaza de Oriente | A2 |
| Calle de la Arganzuela | A4 | Calle del Sacramento | A3 | Plaza de S. Ildefonso | B1 C1 |
| Calle de la Bola | A2 B2 | Calle del Salitre | C4 | Plaza de S. Miguel | B3 |
| Calle de la Concepcion Jeronima | B3 | Calle del Tesoro | B1 | Plaza de Santa Ana | C3 |
| Calle de la Cruz | B3 C3 | Calle del Tutor | A1 | Plaza de Sto. Domingo | B2 |
| Calle de la Encomienda | B3 | Calle delBraco | B1 B2 | Plaza del Carmen | B2 |
| Calle de la Luna | B1 B2 | Calle Divino Pastor | B1 | Plaza del Humilladero | A3 |
| Calle de la Madera | B1 | Calle Formerto | A2 | Plaza Francisco Moreno | A4 |
| Calle de la Palma | B1 | Calle Genova | D1 | Plaza Herradores | B2 |
| Calle de la Paloma | A4 | Calle Infantas | C2 | Plaza Jacinto Benavente | B3 |
| Calle de la Princesa | A1 | Calle Lope de Vega | C3 D3 | Plaza Mayor | B3 |
| Calle de la Redondilla | A3 | Calle Mayor | A3 B2 B3 | Plaza Puerta de Moros | A3 |
| Calle de la Torrecilla del Leal | C3 C4 | Calle Mendez Alvaro | D4 | Plaza Sta. Cruz | B3 |
| Calle de las Delicias | D4 | Calle Meson de Paredes | B4 | Puerta de Alcala | D2 |
| Calle de las Huertas | C3 | Calle Montera | B2 C2 | Puerta del Sol | B2 |
| Calle de Lavapies | B3 C4 | Calle Preciados | B2 | Ribera de Curtidores | B3 B4 |
| Calle de los Madrazo | C2 D2 | Calle Prim | D2 | Ronda de Atocha | C4 D4 |
| Calle de M. de los Heros | A1 | Calle Recoletos | D2 | Ronda de Toledo | A4 B4 |
| Calle de Magdalena | B3 C3 | Calle San Marcos | C2 | Ronda de Valencia | C4 |
| Calle de Mira del Sol | B4 | Calle San Mateo | C1 | Ronda Segovia | A4 |
| Calle de Montalban | D2 | Calle Ventura Rodriguez | A1 | Sta. Maria de la Cabeza | C4 D4 |