

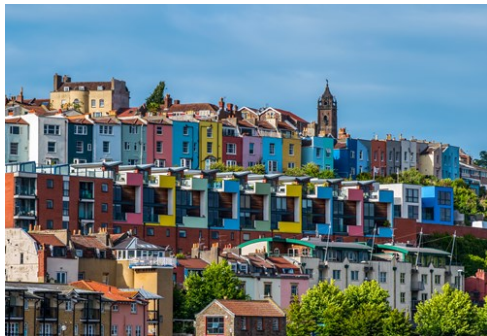

Foto: Nick Xiao/shutterstock



Sion Hannuna/shutterstock



John McMahon/unsplash



TurneroundDesigns/shutterstock

Bristol hat allen Reisenden etwas zu bieten. Das Herz Bristols ist der Fluss Avon, der sich durch die Stadt windet, sowie Läden, Cafés und Bars für jeden Geldbeutel. Und nur wenige Schritte in alle Richtungen vom Fluss entfernt können Sie Zeitreisen von Bristols industrieller Geschichte bis hin zu überwältigenden Erfahrungen für Ihren wählerischen Gaumen erleben. Bristol ist immer ein Reise wert.

Featured



Bristol Hippodrome

Das Bristol Hippodrome ist das eigenen West End Theater des Stadts. Seit 191...



Arnolfini

Arnolfini ist eine zeitgenössische Kunst Organisation in einem umgebauten wa...



St Mary Redcliffe

Die St. Mary Redcliffe Pfarrkirche ist ein von Grossbritanniens feinsten Bei...

Top 5



Das Bristol Des Isambard K...

Die Clifton Hängebrücke und die ss Great Britain des großen viktorianischen ...



The Red Lodge

Ein Häuschen aus dem 16. Jahrhundert mit Bristols einziger noch erhaltener, ...



Explore-At -Bristol

Ein Naturwissenschaftszentrum des 21. Jahrhunderts mit über 170 interaktiven...



Bristol Zoo Gardens

Das Bristol Zoo Gardens ist ein 12 Hektar großen Gelände und hier wohnen meh...



Bristol City Museum & Art...

Das Bristol's City Museum & Art Gallery zeigt eine breite Auswahl von Objekt...

DIE STADT



Madrugada Verde/Shutterstock.com

Bristol hat es verstanden, seine maritime und architektonische Tradition zu bewahren, während es sich in eine moderne Stadt entwickelt hat, in der Sie an Auswahlmöglichkeiten geradezu verwöhnt werden, ganz egal wofür Sie sich interessieren. Der historische Stolz der Stadt sind die Arbeiten des großen viktorianischen Architekten Isambard Kingdom Brunel, insbesondere seine Hängebrücke über den Avon, die nicht nur eine Sehenswürdigkeit ist, die man gesehen haben muss, sondern die man einfach nicht übersehen kann. Und ganz im Sinne innovativer Entwicklung zelebriert das Naturwissenschaftszentrum das 21. Jahrhundert und die technologischen Fortschritte unseres Zeitalters. Der Avon bildet das Zentrum der Stadt und bietet schrullige Cafés und Bars, und die Chance, die Stadt von einem Boot oder Schiff zu betrachten. Das ganze Jahr über werden Aktivitäten für jung und alt geboten, oder man nimmt sich einfach die Zeit, nichts zu tun und das rege Stadtleben in sich aufzunehmen. Auf Grund seines einzigartigen Stadtplans gibt es mehrere Zentren in Bristol, angefangen von der schicken Park Street, über die historische Corn Street mit ihren Verkaufsständen, in denen alle Arten von Mitbringeln und Naturalien angeboten werden, den unabhängigen Läden und Restaurants in Clifton, bis hin zu exklusiven

Boutiquen und Restaurants auf der East Side.

SEHEN UND ERLEBEN



chrisdorney/shutterstock

Das Bristol Des Isambard Kingdom Brunel



Die Clifton Hängebrücke und die ss Great Britain des großen viktorianischen Architekten Brunel.

Foto: Sion Hannuna/Shutterstock.com

Adresse: Suspension Bridge Road, Clifton und Great Western Dockyard, Gas Ferry Road

Telefon: +44 (0)117 929 1843 oder +44 (0)117 974 4664

The Red Lodge



Ein Häuschen aus dem 16. Jahrhundert mit Bristols einziger noch erhaltener, privaten, elisabethanischen Eichenvertäfelung. Es hat eine authentische Putz Decke und einen eindrucksvollen Garten im Tudor Stil.

Foto: Kollawat Somsri/Shutterstock.com

Adresse: Park Row, Bristol

Telefon: +44 (0)117 921 1360

Explore-At -Bristol



Ein Naturwissenschaftszentrum des 21. Jahrhunderts mit über 170 interaktiven Exponaten.

Foto: Chubykin Arkady/Shutterstock.com

Adresse: Anchor Road, Harbourside

Telefon: +44 (0)117 915 5000

Internet: www.at-bristol.org.uk

Bristol Zoo Gardens

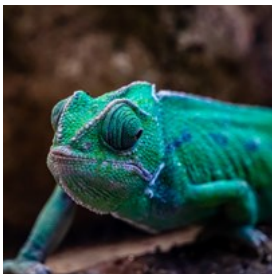

Das Bristol Zoo Gardens ist ein 12 Hektar großes Gelände und hier wohnen mehr als 400 Arten. Hier verbringen Sie einfach einen ganzen Tag! Lernen

Sie mehr über die Tiere im Aquarium oder im Bug World, sehen die Schlangen in der Reptile House oder sagen hallo zu Pinguine und Robben! Der Bristol Zoo Gardens verfügt auch über eine neue Schmetterlinge Wald (Butterfly Forest) mit schönen Schmetterlinge und Motten. Restaurant und Picknickplätze gibts im Park.

Ein Zoo-Safari-Ticket auf allen First Bus in Bristol bietet Ihnen Sonderpreis auf Busreise und Zoo Eintrag. Die Busse fahren von Tempel Meads Station und Stadtzentrum. Wenn Sie mit dem Auto von der M5 reisen, nehmen Sie J17 für die A4018, dann folgen Sie die braun Elefant Schild. Aus Bristol City Centre: folgen Sie die braun Elefant Schild und/oder Schilde nach Clifton.

Foto: Stephen McKenna/Shutterstock.com

Adresse: Clifton, Bristol BS8 3HA

Telefon: +44 117 974 7399

Internet: www.bristolzoo.org.uk

Bristol City Museum & Art Gallery



Das Bristol's City Museum & Art Gallery zeigt eine breite Auswahl von Objekten, von Dinosaurien aus dem Meer zu schönen

Kunstwerke. Das Museum ist das größte Museum und Galerie des Regions und es befindet sich in einem Barocken Edwardian Gebäude neben der Universität Wills. Besuchen Sie bitte die Website für weitere Informationen über die zeitweilige Ausstellungen, dass die ständigen Sammlungen ergänzt.

Foto: Casper Farrell/Shutterstock.com

Adresse: Queen's Road

Öffnungszeiten: Frei

Telefon: +44 (0)117 922 3571

Internet: www.bristol.gov.uk/museums

Bristol Hippodrome



Das Bristol Hippodrome ist das eigenen West End Theater des Stadts. Seit 1912 die Hippodrom war der Schauplatz für mehrere Uraufführungen

und ist heute der Schauplatz für alle großen Musicals. Besuchen Sie die Homepage für up-to-date Informationen über aktuelle Veranstaltungen und Musicals.

Foto: VDB Photos/Shutterstock

Adresse: St Augustines Parade

Telefon: +44 (0)844 847 2325 (Ticketmaster)

Internet: www.bristolhippodrome.org.uk

St Mary Redcliffe



Die St. Mary Redcliffe Pfarrkirche ist ein von Grossbritanniens feinsten Beispiele der mittelalterlichen Architektur. Es wurde über einen Zeitraum von 200 Jahre gebaut und ist heute mehr als 800 Jahre alt.

Foto: chrisdorney/Shutterstock.com

Adresse: Redcliff Way

Öffnungszeiten: Täglich zwischen 9.00-17.00

Telefon: +44 (0)117 929 1487

Internet: www.stmaryredcliffe.co.uk

Arnolfini



Arnolfini ist eine zeitgenössische Kunst Organisation in einem umgebauten warehouse und hat eine fantastische Lage am Wasser beim Bristol's Harbourside. Kunstausstellungen, Kino, Lebende Kunst und Live-Tanz-Shows sind in die Tagesordnung zu setzen. Besuchen Sie die Webseite für Informationen über aktuelle Veranstaltungen.

Foto: Nick Xiao/Shutterstock.com

Adresse: 16 Narrow Quay

Telefon: +44 (0)117 9172300 / 01

ESSEN



Lolzerpoper/shutterstock

Möchten Sie einfach nur satt werden, oder so essen als wäre es Ihr letzter Tag? Bristol bietet alles. Sie können Bristol kurzfristig entfliehen und asiatische, afrikanische, südamerikanische oder eine gemischte Küche genießen. Oder Sie können in eines der vielen Pubs und Bistros einkehren und eine echte Bristol-Erfahrung machen, komplett mit lokal gebrautem Bier. Für den verwöhnten Gaumen bietet Bristol gastronomisches Michelin-Sterne-Niveau und Avantgarde-Erlebnisse, die jeder Erwartung gerecht werden.

River Station



Ein preisgekrönter Umbau einer ehemaligen Polizeiwache, direkt am Flussufer mit Blick über die alten Hafenanlagen. Geeignet für Geschäftsessen in wunderbarer Atmosphäre, oder auch, um sich mit Freunden zum Dinner zu treffen.

Foto: Hakan Tanak/Shutterstock.com

Adresse: The Grove, Harbourside

Telefon: +44 (0)117 914 4434

Internet: www.riverstation.co.uk

CAFES



Yulia Grigoryeva/shutterstock

Mud Dock Cycleworks and Café



Eines der Besten in Bristol für einen gemütlichen Brunch am Wochenende, und großartig geeignet, die Leute im und um den Hafen zu beobachten. Eine Reihe von Köchen haben Spuren französischer, italienischer, portugiesischer und brasilianischer Küche hinterlassen.

Foto: Lolostock/shutterstock
Adresse: 40 The Grove
Telefon: +44 (0)117 934 9734
Internet: www.mud-dock.co.uk

The Boston Tea Party



Dieses leicht unkonventionelle Café serviert den angeblich besten Kaffee der Welt, und ein Frühstück mit Rühreiern von Hühnern aus Freilandhaltung mit Lachs.

Foto: bluedog studio/Shutterstock.com
Adresse: 75 Park Street
Telefon: +44 (0)117 929 8601

BARS UND NACHTLEBEN



lpgphotos/shutterstock

Treffen Sie die "In"-Leute in der Sodabar, lassen Sie im E-Shed die Fetzen fliegen, oder mischen Sie sich in die Menge in der Arc Bar. Es sollte nicht schwierig sein, etwas für Ihren Geschmack zu finden. Das freundliche Robin Hood's Retreat ist perfekt für ein preisgünstiges Mahl geeignet, oder auch nur für ein Bier in einer Einkaufspause. Bristol besitzt eine breite Palette an Nachtclubs und Orten der Unterhaltung für Live Musik und Veranstaltungen mit Jazz, Tanz, Funk, Percussion und bekannten DJs, die den Sound der ganzen Welt spielen. Sie können leicht Ihren ganzen Aufenthalt in Bristol mit Tanzen verbringen.

The Grace



Ein lockeres, altehrwürdiges Etablissement auf einer der geschäftigsten Straßen Bristols. Entspannen Sie sich und genießen Sie das gesprächige Durcheinander eines freundlichen Gasthauses für alle Altersgruppen. Das Essen ist großartig.

Foto: barmalini/Shutterstock.com
Adresse: 197 Gloucester Road, Bristol
Telefon: +44 117 924 4334
Internet: www.thegracebristol.uk

Bristol Academy



Live Musik und Club Abende das ganze Jahr über. Der Club besitzt ein Zwischengeschoss, das den Hauptsaal überblickt, der bis zu 1.900

Nachtschwärmer beherbergen kann.

Foto: Olga Visavi/Shutterstock.com

Adresse: Frogmore Street

Telefon: +44 (0)870 927 9227

Internet: www.bristol-academy.co.uk

SHOPPING



Madrugada Verde/shutterstock

Broadmead ist Bristols Haupteinkaufsbereich mit über 400 Läden, einschließlich 100 Läden für steuerfreie Einkäufe. Es besitzt Läden nationaler Ketten, und unabhängige Boutiquen. Im Jahre 2008 wird das Broadmead Erweiterung stattfindet, mit der Bau eines neuen Vier-Stufen-Haus of Fraser und weitere 16 große Geschäfte, über 100 kleinere Einzelhandelsflächen, 240 Appartements und ein Kino. Diese neue Wahrzeichen von Bristol ist Cabot Circus benannt. Ein anderes Einkaufsziel, das man unbedingt gesehen haben muss, ist The Guild in Park Street, eine Bewegung des Kunsthandwerks aus dem frühen 20. Jahrhundert, mit lokal produzierten, qualitative hochwertigen Handwerksarbeiten. Park Street und Queens Road sind allgemein als Bristols

Westend bekannt und bieten verrückte Modeläden, Musikgeschäfte, ethnische Kostbarkeiten und Buchläden. Clifton Village besitzt wundervolle Boutiquen und Galerien. Clifton Arcade war ursprünglich ein viktorianisches Einkaufszentrum und bietet jetzt antiken Schmuck, Möbel und Kunsthandwerksläden. Bristols Osten ist für diejenigen, die etwas anderes suchen, als die großen Verkaufsketten der Hauptstraße, und bietet eine breite Palette unabhängiger Läden, in denen man Produkte aus der ganzen Welt finden kann. Im St. Nicholas Market im Gebäude der alten Corn Exchange in der Altstadt können Sie eine eher traditionelle Einkaufserfahrung erleben. Hier finden Sie gebrauchte Bücher und Schallplatten, Gemälde, Fossilien und Kerzen. In Neben der St. Nicholas Market ist am ersten Sonntag des Monats die Slow Food Market. Hier wird nicht nur das beste aus lokaler Lebensmittel aber auch Kochdemonstrationen, traditionelle bewahrten und Gelees, lokale Käse und mehr. Jeden Mittwoch, den Farmers Market baut ihre Stände auf außerhalb in Corn Street, mit lokal produzierten ökologische Lebensmittel.

NÜTZLICHE INFORMATIONEN



PhotoLondonUK/Shutterstock.com

Flughafen



Es dauert 30 Minuten zu erreichen Bristol Flughafen (www.bristolairport.co.uk) mit dem Zug oder Bus. Der Zug fährt alle 20 Minuten aus Bristol Temple Meads. Das Bristol International Flyer Bus fährt jede halbe Stunde zwischen Bristol Temple Meads, Bristol Bus Station, Bedminster, Bridgewater Road und Bristol Flughafen. Ein Erwachsener einzigen Bus-Ticket kostet £6, Rückkehr £8. Tickets können erworben werden aus dem Busfahrer oder auf die Internet.

Foto: CHUTTERSNAIP/Unsplash
Internet: www.bristolairport.co.uk

Pass & Visum



Für Reisen ins Vereinigte Königreich benötigen Bürger der EU, des EWR und der Schweiz (mit Ausnahme irischer Staatsbürger) eine Electronic Travel Authorisation (ETA). Wer jedoch plant, länger als sechs Monate im Vereinigten Königreich zu arbeiten oder zu studieren, muss das entsprechende Visum beantragen. Darüber hinaus können Einwohner von neun weiteren Ländern - darunter Australien, Kanada, Hongkong, Japan, Malaysia, Neuseeland, Singapur, Südkorea und die Vereinigten Staaten - das Vereinigte Königreich ebenfalls bis zu sechs Monate visumfrei besuchen, benötigen aber dennoch eine ETA. Um eine reibungslose Reise zu gewährleisten, ist es ratsam, die Website der britischen Regierung für spezifische Visabestimmungen oder -vorschriften zu konsultieren.

Foto: maramade/shutterstock
Internet: www.gov.uk/uk-border-control

Öffentliche Verkehrsmittel



First City Line Busse ist der einfachste Weg, und um die Stadt reisen. Eine Tageskarte für Erwachsene kostet £ 3,70 (off peak £ 2,70) und für Kinder £2,60 (off peak £ 1,90). Familien bis 5 personen reisen mit einer Familienkarte für £6 (off peak £5). Busse fahren zwischen etwa 5,30 Uhr bis 23.00-00.30 Uhr.

Foto: Pau Casals/Unsplash
Telefon: +44 (0)871 200 22 33
Internet: www.firstgroup.com

Postämter



Postämter ist am 12 Baldwin Street gelegen und bleibt geöffnet werktags 9-18 und Samstags 9-13. Noch ein ist am Queens Street 44/46 in Clifton gelegen. Öffnungszeiten hier sind Wektags 9-17.30 und Samstags 9-13.

Foto: Simona Sergi/Unsplash

Apotheke

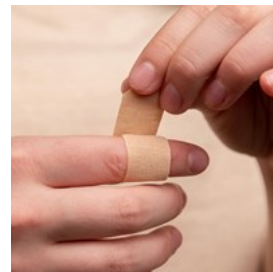

Boots, The Chemist ist am 59 Broadmead gelegen (+44 (0) 117 929 3631). Für dringende Fragen wenden Sie sich bitte an NHS (National Health Service) Direct in 0845 4647 (24 Std. pro Tag).

Foto: Diana Polekhina/Unsplash
Mehr Infos: NHS Direct unter 0845 4647 (24 Stunden am Tag)

Telefonvorwahlen

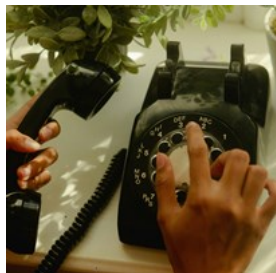

Landesvorwahl: +44
Ortsvorwahlen: 01225/
01275/ 0117

Foto: Wesley Hilario/Unsplash

Stromversorgung



230 V/50Hz, Stecker mit
drei rechteckigen Stiften.
Adapter wird benötigt.

Foto: Hamish Kale/Unsplash

Einwohner

420.000

Währung

1 Pfund, £ = 100 Pence

Öffnungszeiten

Läden sind gewöhnlich ab 9:00 Uhr morgens geöffnet und schließen zwischen 17:00 und 18:00 Uhr.

Zeitungen

The Bristol Evening Post
The Western Daily Press
The Daily Telegraph
The Guardian
The Mirror

Notfallnummern

Ambulanz/Feuerwehr/Polizei: 999
Doktor: 0845 4647 (NHS)
Bristol Royal Infirmary Hospital, Marlborough Street, 0 923
0000

Touristeninformation

Bristol Visitor Information Centre
E-Shed
1 Canons Road
Harbourside
Bristol BS1 5TX
Tel: +44 (0)333 321 0101





		Cumberland Road	A3 B3 B4	Mead Street	D4
Abbotsford Road	A1	Dalby Avenue	B4	Meridan Park Pl	A2
Aberdeen Road	A1	David Street	D2	Merrywood Road	B4
Alexandra Road	A1	Dean Lane	B4	Midland Road	D2
Allington Road	A4 B4	Denmark Street	B2	Myrtle Walker Street	B1
Alma Road	A1	Dighton Street	C1	Narrow Quay	B3
Alma Vale Road	A1	Dove Street	C1	Nelson Street	C2
Anchor Road	A3 B3	Dove Street South	C1	New Kingsley Road	D2
Ashley Road	C1 D1	East Street	B4 C4 D1 D2	Newfoundland Road	D1
Avon Street	D2 D3	Elmdale Road	A1 A2	Newfoundland Street	D1
Baldwin Street	B2 C2	Elton Road	A2	Newgate	C2
Barhurst Parade	B3 C3	Exter Road	A4	Nine Tree Hill	C1
Beauley Road	A4	Fairfax Street	C2	North Street	A4 B4
Belgrave Road	A1	Fremantle Road	B1 C1	Oakfield Road	A1
Bellevue Cr	A3	Gasferry Road	A3	Old Market Street	D2
Berkeley Square	A2	Gathorne Road	A4	Osborne Road	A4 B4
Birch Road	A4	Great George Street	A2 B2	Oxford Street	D4
Bond Street	C1	Green Street	D4	Park Road	A4
Braggs Lane	D2	Greville Road	A4	Park Row	B2
Brighton Street	D1	Greville Street	A4	Park Street	B2
Brigstocke Road	C1	Grosvenor Road	D1	Perry Road	B2
Broad Quay	B2 B3	Gt George St	D2	Philip Street	C4
Broad Street	C2	Halston Drive	D1	Portwall Lane	C3
Broad Unity Street	D2	Hamilton Road	A4	Prewett Street	C3
Broad Weir	C2 D2	Hampton Park	A1	Prince Street	B3
Broadmead	C2	Hampton Road	A1 B1	Princess Street	C4
Caledonian Road	A3	High Street	C2	Priory Road	A1
Canons Way	B3	Hill Avenue	D4	Pritchard Stratton Street	D1 D2
Castle Street	C2 D2	Hill Street	B2 D4	Queen Charlotte Street	C2 C3
Catherine Mead Street	B4	Horfield Road	B1 B2	Queen Square	B3 C3
Cattle Market Road	D3	Hotwell Road	A3	Queen Street	C2
City Road	C1 D1	Islington Road	A4	Queens Parade Steep	A3 B3
Clarence Road	C4 D3	Jacob Street	D2	Queens Road	A2
Clement Street	D1	Jakobs Wells Road	A2 A3	Raleigh Road	A4
Clifton Wd	A3	Jamaica Street	C1	Redcliff Backs	C3
Clifton Wood Road	A3	King Street	B3 C3	Redcliff Hill	C3
College Green	B2 B3	Kingsdown Parade	B1 C1	Redcliff Street	C3
Colston Av	B2	Kingston Road	B4	Redcliff Way	C3
Colston Street	B2	Lamb Street	D2	Richmond Hill	A2
Commercial Road	B3 C4	Leigh Road	A1	Richmond Street	D4
Constitution Hill	A2	Leighton Road	A4	Rivergate	D3
Corn Street	B2 C2	Lewins Mead	B2 C2	Rupert Street	C2
Coronation Road	A4 B4 C4	Lime Road	A4	Saint Lukes Road	D4
Cotham Hill	A1	Lit. George Street	D1 D2	Small Street	B2 C2
Cotham Lawn Road	B1	Lower Castle Street	D2	Somerset Street	C1
Cotham Park	B1	Lower Clifton Hill	A2	Sommerset Street	C3 D3
Cotham Road	B1	Marlborough Hill	B1	South Leigh Road	A1
Cotham Road South	B1	Marlborough Street	C1 C2	St Georges Road	A3
Counterslip	C2	Marsh Street	B2 B3	St Guinea Street	C3

St Johns Road	B4	Temple Back	C2 D3	Wapping Road	B3
St John`s Lane	D4	Temple Gate	D3	Wellington Road	D1 D2
St Matthews Road	B1	Temple Way	D3	Wells Road	D4
St Matthias Pk	D2	The Grove	B3 C3	Welsh Back	C3
St Michaels Hill	B1 B2	The Horsefair Penn Street	C2	West Park	A1
St Michaels Park	B1	Tower Hill	D2	West Street	D2
St Nicholas Road	D1	Trelawney Road	B1	Whatley Road	A1
St Nicoholas Street	C2	Trenchard Street	B2	Whitehouse Lane	C4
St Pauls Road	A1 A2	Tyndall Av	B1 B2	Whitehouse Street	C4
St Thomas Street	C3	Tyndalls Pk Road	A1 B1	Whiteladies Road	A1
Stackpool Road	A4 B4	Union Street	C2	Wilder Street	C1
Stillhouse Lane	C4	University Road	A2 B2	William Street	D4
Stokes Croft	C1	University Wlk	B2	Wilson Street	D1
Surrey Street	C1	Upper Maudlin Street	B2	Wine Street	C2
Sydenham Road	C1	Upton Road	A4	Woodland Road	A1 B2
Sydney Row	A3	Victoria Street	C2 C3	York Pl	A2
Tankards Cl	B2	Victoria Wlk	C1	York Road	C4 D4