



Prag

af: Frédéric Barriol/Unsplash



Martin Krchnacek/Unplash

”Moder Prag har kløer”, skrev Franz Kafka for snart hundrede år siden. Og det er lige så sandt i dag. Den, der én gang har spadseret på brostensgaderne i de gotiske alleer, og set månen hænge bag tinderne og tårnene i Europas smukkeste hovedstad, kommer tilbage igen.



Roman Kraft/Unsplash



Mayur/Unsplash

Featured

Top 5



Karlův most (Karlsbroen)

Blev bygget år 1357 af Karl IV, og var indtil det 19. århundrede den eneste ...



Staronová Synagoge (Gamle ...

En af de ældste synagoge i Europa. Her prædikede Rabbi Löw, skaberen af lerb...



Obecní dům

Dette jugendpalads blev opført efter den borgerlige revolution, der under de...

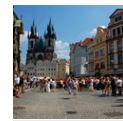

Staroměstské náměstí

Torvet i den gamle by er, med sine pastelfarvede barokhus og katedraler, ét ...



Veletržní palác

Nationalgalleriets samlinger af moderne international og tjekkisk kunst huse...

BYEN



GoneWithTheWind/shutterstock

Prag er, efter "fløjlsrevolutionen" 1989, en international storby med alt tilbehør - samtidig med at det er lykket at bibeholde det lokale præg; hospodor, med verdens bedste øl, kan stadig findes på hvert gadehjørne. Den tjekkiske hovedstad er lille og kompakt. De vigtigste områder er de centrale bydele, Staré Město (den gamle by), Josefov, Nové Město (den nye by) og Malá Strana (den lille by). Disse udforskes bedst til fods. Under de sidste år, har bydelen Vinohrady (vinslottet) etableret sig som indbyggernes favoritområde; her ligger restauranterne og caféerne side om side. Når man besøger Prag, kan det betale sig at vide at byen ikke bare har en spændende historie, der strækker sig mange århundreder tilbage; selv det 20. århundrede bød på spændende arkitekter, kunstnere og designere. Prag var centrum for den centraleuropæiske modernisme, et faktum der efter langs tids diktatur næsten er helt glemt. Under de seneste år har den tjekkiske modernistiske arkitektur og design fået et opsving, og der er næsten altid en god udstilling at se.

SE OG GØRE

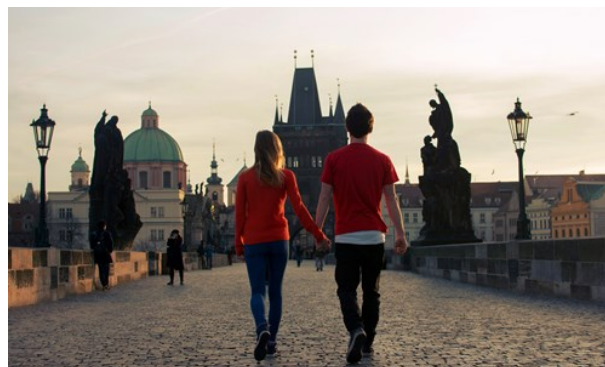

DavidTB/shutterstock

Karlův most (Karlsbroen)



Blev bygget år 1357 af Karl IV, og var indtil det 19. århundrede den eneste bro, der forbandt Prags to sider. Tag en vandretur over broen og lær navnene på de 30 helgener, der står i statueform.

af: TTstudio/shutterstock

Adresse: Karlův most, Praha 1

Staronová Synagoge (Gamle Nye Synagoge)



fra forfølgelse.

af: Atmosphere1/shutterstock

Adresse: Červená, Praha 1

Offentlig transport: Staroměstské náměstí

Telefon: +420 224 800 812-813

Internet: www.kehila.cz

Obecní dům



Dette jugendpalads blev opført efter den borgerlige revolution, der under den anden halvdel af det 19. århundrede forvandlede Prag til en moderne, kapitalistisk by. Før indvielsen i 1911, hjalp hele den daværende tjekkiske kunstnerelite med til at udforme det, der i dag er ét af Europas smukkeste jugendmonumenter. Huset blev renoveret i 1994-97, og indeholder et galleri, ølkælder og bar.

af: maziarz/shutterstock

Adresse: namesti Republiky 5, Prague

Telefon: +420 222 002 101

Internet: www.obecnidum.cz

Staroměstské náměstí



Torvet i den gamle by er, med sine pastelfarvede barokhus og katedraler, ét af Europas smukkeste steder. I midten står en stor statue af den religiøse leder fra det 15. århundrede, Jan Hus.

af: Xuanlu Wang/shutterstock

Adresse: Old Town Square, Prague

Veletržní palác

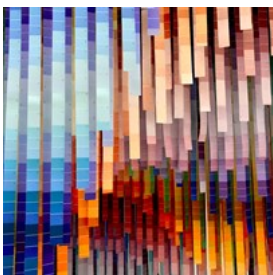

Nationalgalleriets samlinger af moderne international og tjekkisk kunst huseres i denne flotte funkisbygning fra 1920'erne.

af: John Schaidler/unsplash.com

Adresse: Dukelských hrdinů 47, Praha 7

Telefon: +420 224 301 111

Internet: www.ngprague.cz

SPISESTEDER



Marten_House/shutterstock

I de sidste år er mange internationale køkkener blevet introduceret, men det centraleuropæiske køkken dominerer stadigvæk. Klassisk tjekkisk husmandskost er Svičková; oksesteg med flødesovs, og nationalretten Vepřo-knedlo-zelo; flæsk, surkål og dumplings. Disse kan fås på enhver hospoda (ølstue) som helst, sammen med en kold pilsner.

Kolkovna

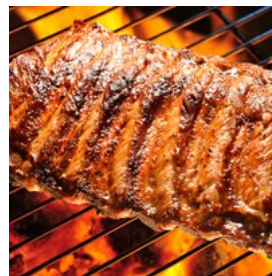

Urquell.

Den bedste tjekkiske mad i den gamle by. Tykke supper, grillet kød og fisk (mellem 100-350kč) toppes op med den upasteuriserede pilsner

af: amenic181/shutterstock

Adresse: V kolkovně 8, Praha 1

Telefon: +420 224 819 701

Internet: www.kolkovna.cz

Cantina



hvis du vil have et bord om aftenen, bør du

Cantina serverer fremragende mexicansk mad til ordentlige priser (kylling fajita for 210kč), og de har et pænt udvalg af tequila. Altid fuldt, så

bestille i forvejen.

af: vsl/shutterstock

Adresse: Ujezd 38, Praha 1

Telefon: +420 257 317 173

Internet: www.restauracecantina.cz

Malý Buddha (Lille Buddha)



Bydel: Hradčany "Lille Buddha" er den prisbilligste restaurant i Prag, især med tanke på at den kun ligger ét stenkast fra Prag borgen.

Kinesiske og vietnamesiske specialiteter fra 100-200kč, og et stort udbud af god te. Røgfrit.

af: A_Lein/shutterstock

Adresse: Úvoz 46, Praha 1

Offentlig transport: Pohorelec

Telefon: +420 205 138 94

CAFÉER



Matthew Dixon/shutterstock

Prag har altid været en god caféby. For ca. 100 år siden var caféerne beliggende i store borgerlige lokaler - der åbnede igen i 1990'erne - og efter fløjlsrevolutionen i 1989 blev der igen åbnet mange hyggelige små cafeer med bric-a-brac indretning.

Café Slavia



Slavia er den mest kendte af alle Prags traditionelle cafeer. Her sad den tjekkiske avantgarde i det tidlige 19. århundrede, dissidenterne samledes

her i kommunisttiden, og det hemmelige politi sad kun et par borde væk. Udsigten over Prag borgen er fantastisk, og bliver man træt af den, kan man kigge på det flotte maleri, Absinthdrikkeren.

af: Sandra Scramm/shutterstock

Adresse: Smetanovo náměstí 2, Praha 1

Café Louvre



Dette var Franz Kafkas og Albert Einsteins favoritcafe, og også hjemsted for den første billardhal i Prag.

af: Quintanilla/shutterstock

Adresse: Národní 20 (1. sal), Praha 1

BARER OG NATTELIV



Oleksiy Mark/shutterstock

Prag har et livligt natteliv, og den der vil, kan danse på natklubber til dagens gry. De fleste indbyggere, Pražani's, begynder aftenen på én af byens mange barer, cafeer eller hospodor -

ølstuer.

Radost FX

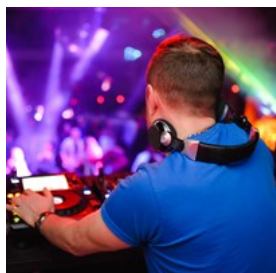

Natklubben, restauranten og cocktailbaren Radost ("glæde") FX flyver internationalt berømte DJs ind fra hele verdenen, vinder priser for sine drinks og natklubben blev for et par år siden udvalgt af det engelske Ministry til én af verdens bedste. Gå ikke glip af vegetarrestauranten, der er åben til sent om natten.

af: IVASHstudio/shutterstock
Adresse: Bělehradská 120, Praha 2
Internet: www.radostfx.cz

Palác Akropolis



En Prag-institution i Žižkov, bydelen der kaldes for Prags Bronx. Det farveglade hus blev bygget i 1920'erne som et kulturelt mødested. Her kan man finde en restaurant på grundplanen, og en scene i kælderens. En udmærket liveklub for alternativ musik og world music.

af: Syda Productions/shutterstock
Adresse: Kubelíková 27, Praha 3
Internet: www.palacakropolis.cz

Bugsy's Bar



Denne bar, der ligger i en klassisk elegant kælder, er udnævnt til én af verdens bedste af internationale brancheorganer. De fleste drikke koster omkring 120kč.

af: amizadon/shutterstock

Adresse: Pařížská 10, Praha 1

Internet: www.bugsysbar.cz

SHOPPING



Milosz Aniol/shutterstock

Hvis man vil købe ind i Prag, bør man opsøge de små butikker med lokale tøjdesignere, samt lede efter reproduktioner af de tjekkiske modernisters brugsdesign fra 20'erne og 30'erne. Begge sektorer er vokset kraftigt på de seneste år. En anden shopping klassiker er også bøhmisk krystal. De store indkøbsområder i Prag ligger i Den nye by: på alléen Václavské Náměstí (Vaclavpladsen) og lige nedenfor, på gågaden Na Příkopech. Her ligger de store butikker og kæder, såsom H&M, Zara og Marks & Spencers, samt flere store varehuse. Der findes dog ingen udprægede shoppingområder for mindre butikker med tøjdesign, men en vis samling kan man finde på gaderne Karoliny Světlé og Bartolomějská i Den nye by. Her tilbyder butikker såsom Leeda, Toalette og Alice Abraham et godt udgangspunkt. Tag en vandretur fra torvet i Den gamle by over til gaden Michalská, så kan du finde flere antikvitetsforretninger og butikker med typisk Prag-kunst undervejs. Tjekkiet er med rette velkendt for sit krystalglas, og udbuddet er stort i butikkerne omkring Staroměstské náměstí (torvet i Den gamle by). Man kan finde ungt tjekkisk design på Qubus på Rámová 3, rundt om hjørnet fra torvet. Den der vil have

modernistiske design, i form af kubisme eller funktionalisme, bør besøge butikken Kubista på Celetná 19, der også ligger et stenkast væk fra torvet i Den gamle by. Butikken Modernista, på Konviktská 5, nær Karlsbroen, er også et besøg værd - her sælges alt fra kubiske slips og askebægre til billardborde i funkisstil.

VIGTIGE OPLYSNINGER



Oleksiy Mark/shutterstock

Lufthavn

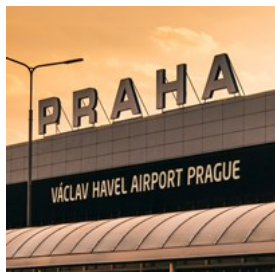

Lufthavnen Ruzyne ligger 20 km nordvest for Prags bycenter. Taxaerne kører med en fast pris på 650kč. Der er også minibusser man kan deles om. Disse koster ca. 120 kč, og tager dig til Metro B station, Národní Republiky, midt i Prag. Til Metro A station, Dejvická koster det 90kč.

Det er billigst at tage med bus. Bus 119 tager dig til Metro A station Dejvická. Bus 100 tager dig til Metro B station Zličín. Man kan købe en normal billet i lufthaven (koster 26kč), eller fra automaten (30kč) ved busstoppestedet. Billeterne varer i 75 minutter. Bussen afgår mellem 04-00.

Airport Express, AE, tager dig fra Terminal 1

eller 2 til Nádraží Holešovice (Metro og bangård) for 45kč.

af: rawkkim/unsplash

Adresse: K Letišti 6/1019, Prague

Telefon: +420 220 111 888

Internet: www.csl.cz

Lokaltrafik

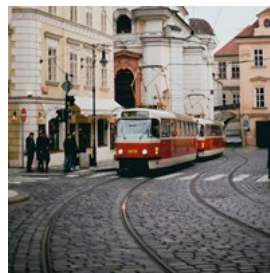

Undergrundstoget og sporvognene kører nesten hele døgnet og afgår mellem 04.30-00.15. Man kan købe billetter i tobaksforretninger og fra automater. En omstigningsbillet koster 32kč (for 1 time) og 18kč for en enkeltrejse (15 minutter). Samme billet gælder for al slags trafik - glem bare ikke at stemple billetten først.

af: Rachel Martin/unsplash

Internet: www.dpp.cz

Taxa



For udlændinge slutter taxarejsen i Prag ofte som en dyr fornøjelse. Hvis du vil køre i taxa, så ring til ét af de seriøse taxafirmaer, som f.eks. AAA. De kan nås på nummer 140 14.

af: Maik Wi/unsplash

Telefon: +420 222 333 222 / 14 014

Internet: www.aaataxi.cz

Email: hotline@aaataxi.cz

Post



Hovedpostkontoret på
Jindřišská 14, Praha 1, er
åbent hver dag
02.00-24.00.

af: Simona Sergi/unsplash
Adresse: Jindřišská 909/14, Prague
Telefon: +420 221 131 111
Internet: www.ceskaposta.cz

Apotek



Et 24-timers apotek kan
findes på: +420 224 946
982. Apotek Dr.Max:

af: Mika Baumeister/unsplash
Adresse: Vodičkova 40, Prague
Telefon: +420 224 235 847
Internet: www.drmax.cz

Elektricitet



220 V

af: Mike Winkler/unsplash

Telefon

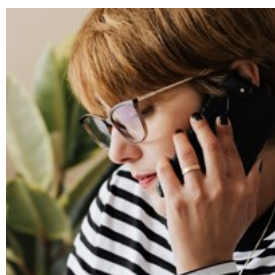

Landenummer: +420
Prags områdenummer er
2, det er nu til dags
indbygget, selv når man
ringer lokalt.

af: Karolina Grabowska/pexels

Indbyggertal

1.2 millioner

Valuta

1 koruna česká (Kč - CZK) = 100 haliřu

Åbningstider

Butikkerne er åbne mandag til fredag 09-18/19. Lørdage
mellem 9-12. De fleste butikker er lukkede om søndagen.
Åbningstiderne er lidt længere omkring turistområderne.

Internet

www.praha.eu

Aviser

Lidové noviny

Nødkaldsnummer

112

Politi 158 (Policie)

Ambulance 155 (Sanitka)

Brandvæsen 150 (Hasiči)

Turistinformation

Tourist Information Centre - Staroměstská radnice (Old
Town Hall), Staroměstské náměstí 1, Praha 1 - Staré Město,
110 00

tourinfo@prague.eu

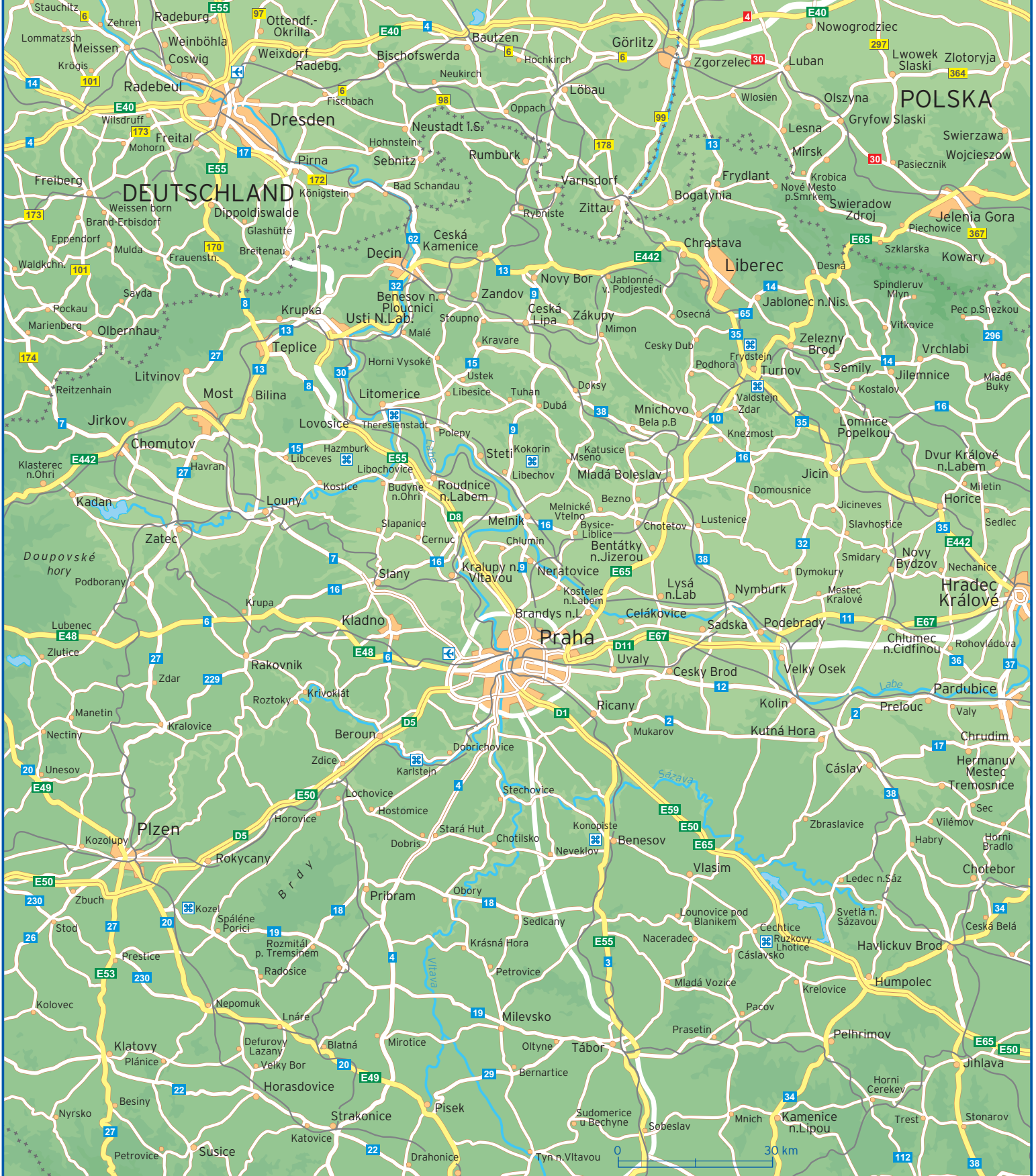

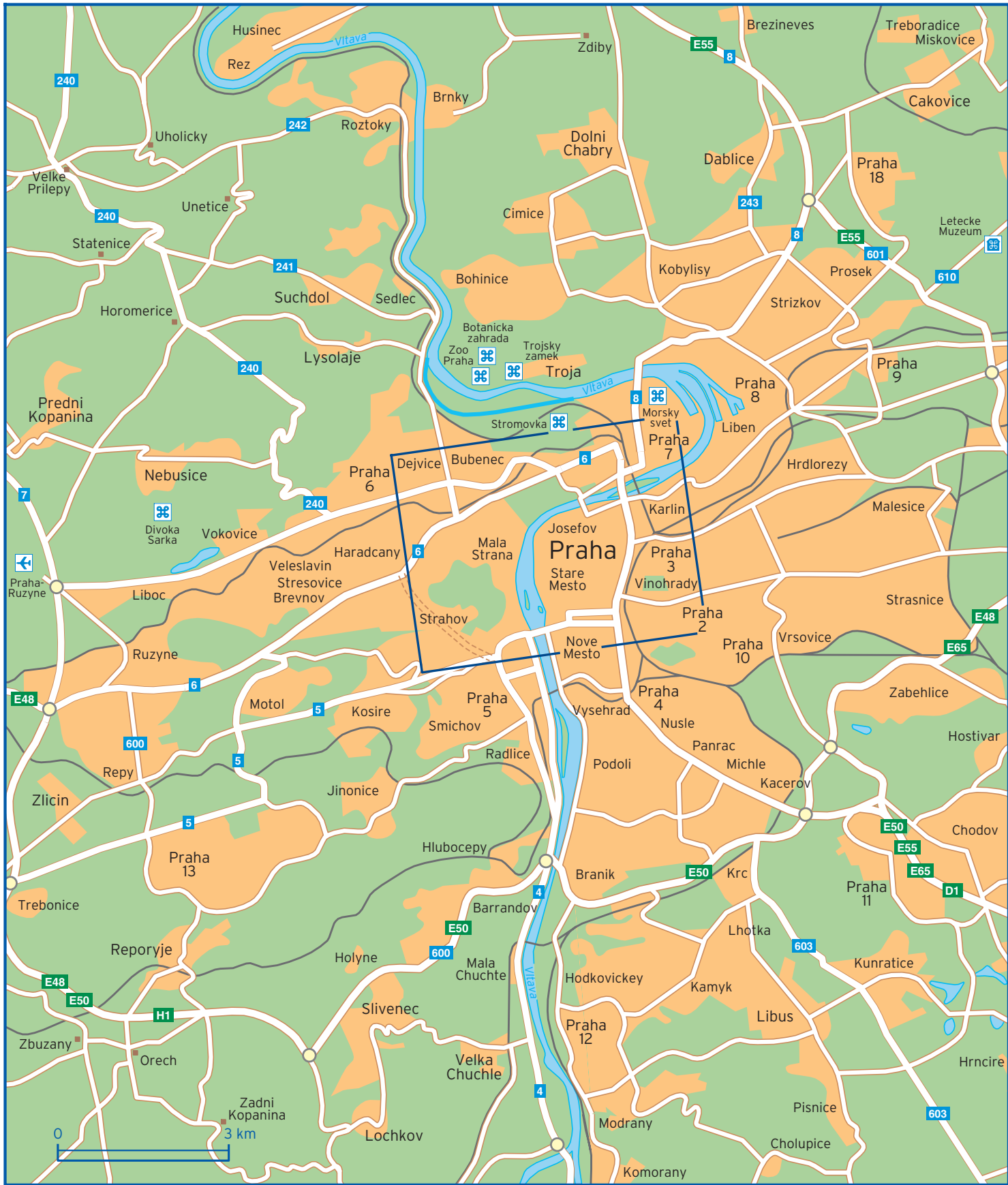

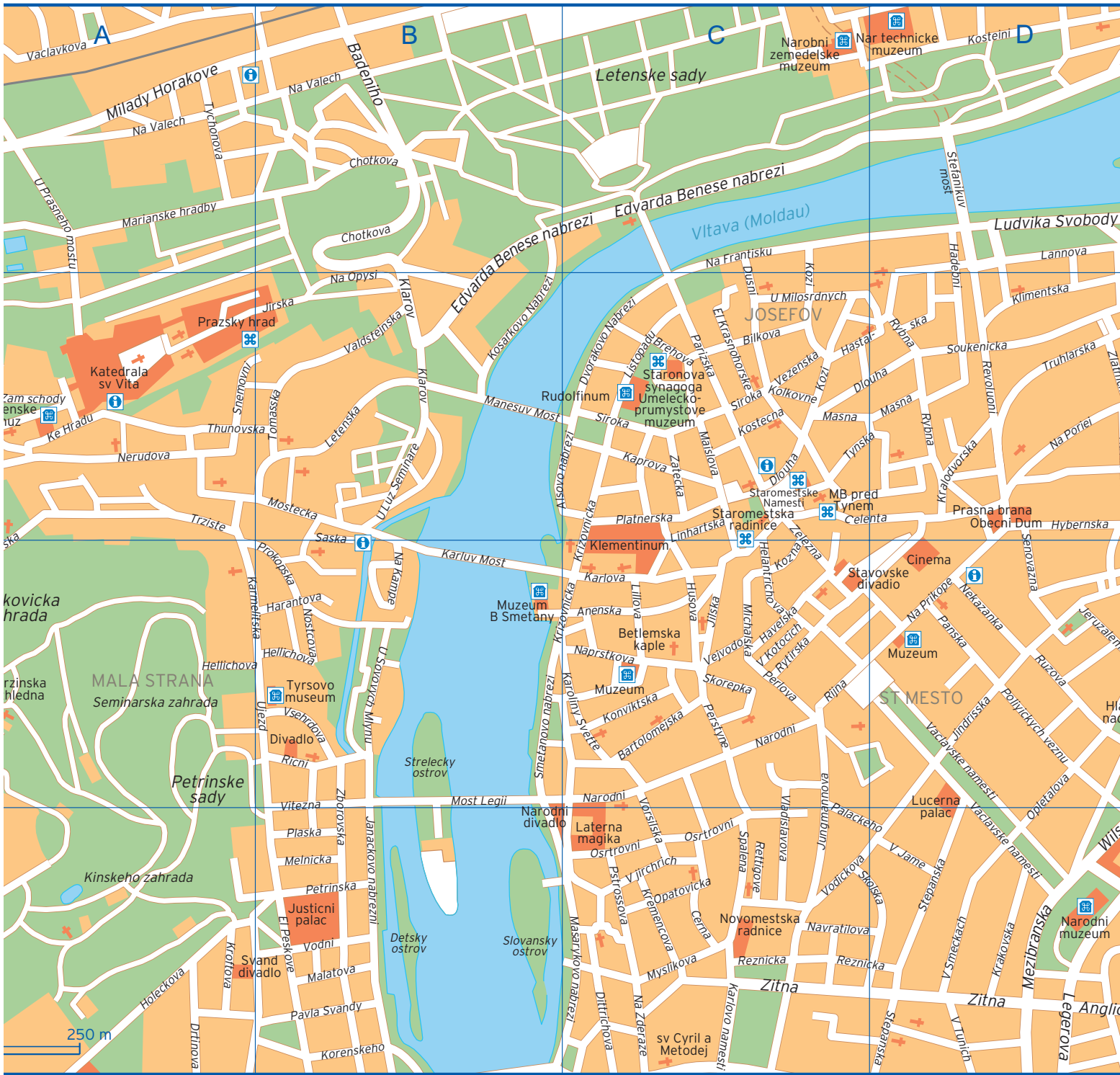

| | | | | | |
|------------------------|-------|--------------------|-------|----------------------|-------|
| Alsovo nabrezi | C2 | Kozna | C3 | Plaska | B4 |
| Anenska | C3 | Krakovska | D4 | Platnerska | C2 |
| Anglicka | D4 | Kralodvorska | D2 | Poliyickych veznu | D3 |
| Badeniho | B1 | Kremencova | C4 | Prokopska | B3 |
| Bartolomejska | C3 | Krizovnicka | B3 C3 | Pstrossova | C4 |
| Bilkova | C2 | Kroftova | A4 | Rettigove | C4 |
| Brehova | C2 | Lannova | D1 | Revoluoni | D2 |
| Celenta | C2 D2 | Legerova | D4 | Reznicka | C4 D4 |
| Cerna | C4 | Letenska | B2 | Ricni | B3 |
| Chotkova | B1 | Lillova | C3 | Rijna | C3 |
| Dittrichova | C4 | Linhartska | C2 C3 | Ruzova | D3 |
| Dlouha | C2 D2 | Listopadu | C2 | Rybna | D2 |
| Drtinova | A4 | Ludvika Svobody | D1 | Rytirska | C3 |
| Dusni | C1 C2 | Maislova | C2 | Saska | B3 |
| Dvorakovo Nabrezi | C2 | Malatova | B4 | Senovazna | D2 D3 |
| Edvarda Benese nabrezi | B2 C1 | Manesuv Most | B2 | Siroka | C2 |
| El Krasnohorske | C2 | Marianske hradby | A1 | Skolska | C4 D4 |
| El Peskove | B4 | Masarykovo nabrezi | C4 | Skorepka | C3 |
| Hadebni | D1 D2 | Masna | C2 D2 | Smetanovo nabrezi | B3 |
| Harantova | B3 | Melnicka | B4 | Snemovni | A2 |
| Hastalska | C2 D2 | Mezibranska | D4 | Soukenicka | D2 |
| Havelska | C3 | Michalska | C3 | Spalena | C4 |
| Havlickova | D2 | Milady Horakove | A1 | Staromestske Namesti | C2 |
| Helantrichova | C3 | Most Legii | B3 | Stefanikuv most | D1 |
| Hellichova | A3 B3 | Mostecka | B2 | Stepanska | D4 |
| Holeckova | A4 | Myslikova | C4 | Thunovska | A2 B2 |
| Husova | C3 | Na Frantisku | C1 | Tomasska | B2 |
| Hybernska | D2 | Na Kampe | B3 | Truhlarska | D2 |
| Janackovo nabrezi | B4 | Na Opysi | B2 | Trziste | A2 |
| Jeruzalemska | D3 | Na Poriei | D2 | Tychonova | A1 |
| Jilska | C3 | Na Prikope | D3 | Tynska | C2 D2 |
| Jindrisska | D3 | Na Valech | A1 B1 | U Luz Seminare | B2 |
| Jirska | B2 | Na Zderaze | C4 | U Milosrdnych | C2 |
| Jungmannova | C3 C4 | Naprstkova | C3 | U Prasneho mostu | A1 |
| Kaprova | C2 | Narodni | C3 | U Sovovych Mlynu | B3 |
| Karlova | C3 | Navratilova | C4 | Ujezd | B3 |
| Karlovo namesti | C4 | Nekazanka | D3 | Uvoz | A2 |
| Karluv Most | B3 | Nerudova | A2 | V Jame | D4 |
| Karmelitska | A3 | Nostcova | B3 | V jirchrich | C4 |
| Karoliny Svette | B3 C3 | Opatovicka | C4 | V Kolkovne | C2 |
| Ke Hradu | A2 | Opletalova | D3 D4 | V Kotocich | C3 |
| Klarov | B2 | Osrtrvni | C4 | V Smeckach | D4 |
| Klimentska | D2 | Palackeho | C4 D4 | V Tunich | D4 |
| Konviktska | C3 | Panska | D3 | Vaclavkova | A1 |
| Korenskeho | B4 | Parizska | C2 | Vaclavske namesti | D3 D4 |
| Kosarkovo Nabrezi | B2 | Pavla Svandy | B4 | Valdstejska | B2 |
| Kostecna | C2 | Perlova | C3 | Vejvodova | C3 |
| Kosteini | D1 | Perstyne | C3 | Vezenska | C2 |
| Kozi | C1 C2 | Petrinska | B4 | Vitezna | B4 |

| | | | | | |
|--------------|-------|------------|-------|-----------|-------|
| Vladislavova | C3 C4 | Vsehrdova | B3 | Zborovska | B3 B4 |
| Vlasska | A2 A3 | Wilsonova | D3 D4 | Zelezna | C2 C3 |
| Vodickova | C4 | Zam schody | A2 | Zitna | C4 D4 |
| Vodni | B4 | Zatecka | C2 | Zlatnicka | D2 |
| Vorsilska | C3 C4 | | | | |