



af: basiczto/shutterstock



Sergii Figurnyi/shutterstock



Noppasin Wongchum/shutterstock



Eldar Nurkovic/shutterstock

Byen som aldrig sover, er efterhånden blevet lidt mere rolig i de seneste år. Men selv om barenne efterhånden er begyndt at lukke lidt tidligere, kan du være sikker på, at der stadig er en festlig stemning hele døgnet, både i store og små sammenhænge. Og når du er træt af selskabelighed, så kan du bruge nogle dage på Europas fornemste kunstkilometer.

## Featured

## Top 5



### Prado

Prado er det mest kendte. I løbet af de sidste to hundrede år siden museets ...

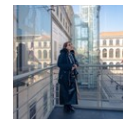

### Reina Sofia

Reina Sofia ligger i en enorm hospitalsbygning fra midten af 1700-tallet, so...



### Palacio Real

Madrids kongelige slot er en pompøs bygning fra 1764, bygget som erstatning ...



### Thyssen-bornemisza

Thyssen-Bornemisza kompletterer Thyssen Prado (og Reina Sofia) med f.eks. ho...

## BYEN



*murartart/shutterstock*

Madrid er ikke så stor, som man skulle tro - især ikke de centrale bydele. Lige midt i byen ligger Puerta del Sol. Dette trafikknudepunkt er "kilometer nul" i alle afstandsberegninger, og alle gaders husnumre begynder i den ende, som ligger nærmest Sol. Vest og syd for Sol ligger byens ældste kvarterer, Los Austrias, med det kongelige slot (Palacio Real) og det historiske torv Plaza Mayor. Det trekantformede område øst og syd for Sol - med Plaza de Cibeles, Atochastationen og Sol som spidserne - er et af Madrids livligste med utallige barer og værtshuse. Her ligger også de tre store museer på rad og række, og lige ved siden af, det største parkområde i det centrale Madrid, Parque del Buen Retiro. Lige syd for Sol ligger Lavapiés - tidligere en arbejderbydel, men i dag byens etnisk mest spændende, takket være den store indvandring fra Afrika og Asien. Nord for Puerta del Sol og paradegaden Gran Vía ligger områderne Malasaña og Chueca. Førstnævnte er overvejende et gammelt boligområde, som er blevet frisket op gennem de seneste tyve år, men som stadig lever livet som et af byens mest afslappede bardistrikter. Det tilgrænsende Chueca har også gennemgået en genfødsel: i dag er det Madrids hippeste kvarter, centrum for en klub-, værtshus- og tøjkultur, som i begyndelsen var mest homoseksuel, men som nu bedre kan beskrives som frisindet.

## SE OG GØRE



*Goodluz/shutterstock*

### Prado



Prado er det mest kendte. I løbet af de sidste to hundrede år siden museets åbning er samlingerne vokset, men de mest kendte værker i denne overflod af mesterværker, indgik også i den oprindelige samling: Goya og Velázquez, Tizian, Rubens og ikke mindst Bosch.

af: Pat\_Hastings / Shutterstock.com

Adresse: Paseo del Prado s/n

Internet: [www.museodelprado.es](http://www.museodelprado.es)

### Reina Sofia

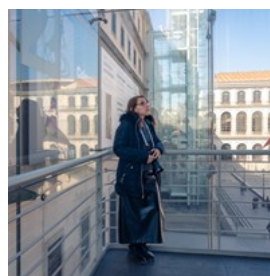

Reina Sofia ligger i en enorm hospitalsbygning fra midten af 1700-tallet, som er blevet udstyret med iøjnefaldende udvendige elevatorskakter i glas og stål. Samlingen består for største delens vedkommende af spansk 1900-talskunst - det mest berømte værk er uden tvivl Picassos Guernica.

af: ItzaVU/shutterstock

Internet: [www.museoreinasofia.es](http://www.museoreinasofia.es)

### Palacio Real

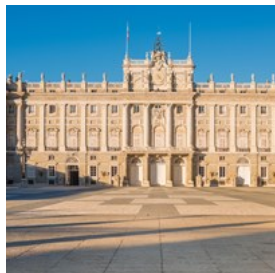

Madrids kongelige slot er en pompøs bygning fra 1764, bygget som erstatning for Alcázarslottet, der nedbrændte tredive år tidligere. Besøgende har adgang til næsten hele slottet med tilhørende kamre og apotek.

af: Luis Lea/Shutterstock.com

Adresse: Plaza de Oriente  
Offentlig transport: Ópera  
Telefon: +34 914 548 800

### Thyssen-bornemisza



Thyssen-Bornemisza kompletterer Thyssen Prado (og Reina Sofia) med f.eks. hollandske malerier fra 1600-tallet, impressionisme, russisk konstruktivisme og popkunst.

af: rubiphoto/Shutterstock.com

Adresse: Palacio de Villahermosa, Paseo del Prado 8

### SPISESTEDER



JuanSalvador/shutterstock

Hele den iberiske halvøes madlavning er smeltet sammen i Madrid, i en sådan grad at eksperter diskuterer, om Madrid egentlig har sit eget køkken eller ikke. Madkulturen i Spaniens

hovedstad er blevet beriget af immigranter fra Andalusien, Galicien, Asturien og flere andre regioner.

### El Sobrino De Botín

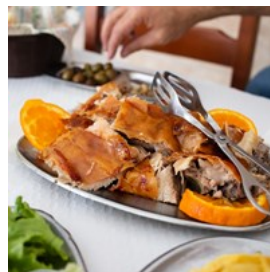

En restaurant som faktisk lever op til betegnelsen "klassiker". Med snart 300 år på bagen skal dette beviseligt være verdens ældste restaurant. Maden er også klassisk: f.eks. spanske stege af lam og pattegris.

af: Natalia Mylova/shutterstock

Adresse: C/Cuchilleros 17  
Telefon: +34 913 664 217

### BARER OG NATTELIV



Cavan-Images/shutterstock

Da de kloge spaniere synes, at man bør spise når man drikker, serverer de fleste barer også mad – i almindelighed tapas. Og trods myndighedernes indgreb foregår Madrids natteliv stadigvæk senere end i de fleste andre byer.

## SHOPPING



Quintanilla/shutterstock

Kort sagt, så findes der tre shoppingområder i Madrid. Centrum, mellem Puerta del Sol og Gran Vía. Chueca, umiddelbart nord og øst for centrum. Og Salamanca, yderligere en smule østpå. De repræsenterer tre forskellige shoppingtyper, især med hensyn til udbudet af tøj; middle-of-the-road i centrum, hipt i Chueca og dyre designere i Salamanca. I centrum finder du f.eks. El Corte Inglés, Spaniens største varehuskæde, der er lige så elsket som hadet, men alligevel bruges af alle. Gå videre mod nordøst til bydelen Chueca og gaden Fuencarral – den "hotteste" i området. Her kan du besøge El Mercado de Fuencarral, et helt galleri med tøj og skønt tilbehør, samt alle former for mærkevaretøj. I nærheden finder du også The Deli Room med et udvalg af hippe spanske designere, der præsenteres i en delikatesseforretning. I Salamanca, længere østpå, har kvalitetsbutikkerne samlet sig; Camper med hele deres herre- og damekollektion fra Spaniens fodrettede skosucces, Mercado de La Paz, der er Madrids mest fristende ferskvaremarked og Lavinia – der efter eget udsagn er Europas største vinforretning. Er du stadig ikke helt tilfreds? Så afslut shoppingturen på ABC Serrano i Salamanca, en otteetagers forretning med fire mode-etager. Hotte designere som Amaya Arzuaga er blandet med den mere hverdagsagtige Zara. Der findes også

caféer, restauranter og motion.

## VIGTIGE OPLYSNINGER



prochasson frederic/shutterstock

### Lufthavn



Madrids lufthavn Barajas ligger omkring ti kilometer nordøst for byen. Den billigste måde at komme til Madrid er med metro'en: linje 8 går til Nuevos Ministerios. Rejsetiden er 30 minutter. Med taxa koster det ca. €20 (mere om natten og på søndage) og turen tager 30-60 minutter.

af: CalvinChong3/shutterstock

Internet: [www.aena.es](http://www.aena.es)

### Kollektiv Trafik



Madrids metro består af 16 linjer, som dækker byen og dens forstæder fint. Metro'en er desuden den mest effektive måde at komme rundt på, og den kører alle dage mellem 06:00 og 02:00.

Busnettet EMT består af flere hundrede linjer, bl.a. en fornuftig "cirkelrute" (busserne er

mærket med C). Busserne kører alle dage mellem 06:00 og 23:30. Natbuslinjer kører fra Plaza de Cibeles.

af: Wirestock Creators/shutterstock

Internet: [www.emtmadrid.es](http://www.emtmadrid.es)

## Taxa



Ledige biler har et skilt i forruden: "Libre" og en grøn lygte på taget.

Radio-Taxi Asociación  
Gremial +34 914 475

180

[www.radiotaxigremial.com](http://www.radiotaxigremial.com)

Radio-Taxi Independiente

+34 914 051213

[www.radiotaxiindependiente.com/rti/](http://www.radiotaxiindependiente.com/rti/)

Teletaxi

+34 913 712131

[www.tele-taxi.es](http://www.tele-taxi.es)

af: Sergey Ryzhov/shutterstock

## Post



De fleste postkontorer er åbne mandag-fredag

08:30-20:30 og lørdag

09:30-13:00.

Hovedpostkontoret på

Plaza de Cibeles har

åbent indtil 21:30 på hverdage og 08:30-14:00 på lørdage.

af: Efired/shutterstock

Adresse: Paseo del Prado, 1, Madrid

Telefon: +34 902 19 71 97

Internet: [www.correos.es](http://www.correos.es)

## Apotek:



Alle apoteker har en oversigt, eller et skilt, med døgnåbne apoteker i vinduet, med det apotek, som ligger nærmest, afmærket. To apoteker

har altid døgnåbent:

Farmacia Central (tager ikke kreditkort)

Paseo de Santa Maria de la Cabeza 64, Madrid

+34 914 730 672

Farmacia Lastra (tager kreditkort)

Calle del Conde de Peñalver 27, Madrid

+34 914 024 272

af: Sauce Reques/shutterstock

Telefon: C/Conde de Peñalver 27

## Indbyggertal

Indbyggere: 3.3 millioner i den indre by (Madrids kommune har 6 millioner)

## Valuta

Euro, €1 = 100 cents

## Åbningstider

Normalt 10:00 til 14:00 og 17:00 til 20:00, med visse variationer. I dag er det dog mere og mere almindeligt, at forretningerne holder åbent fra kl. 10 eller 11 om formiddagen til kl. 10 om aftenen.

## Aviser

El País

El Mundo

ABC

## Nødkaldsnummer

112

## Turistinformation

Madrid Tourist Centre

Adresse: Plaza Mayor 27

Tel. +34 91 588 16 36

Colon Tourist Centre

Adresse: Plaza Colón s/n

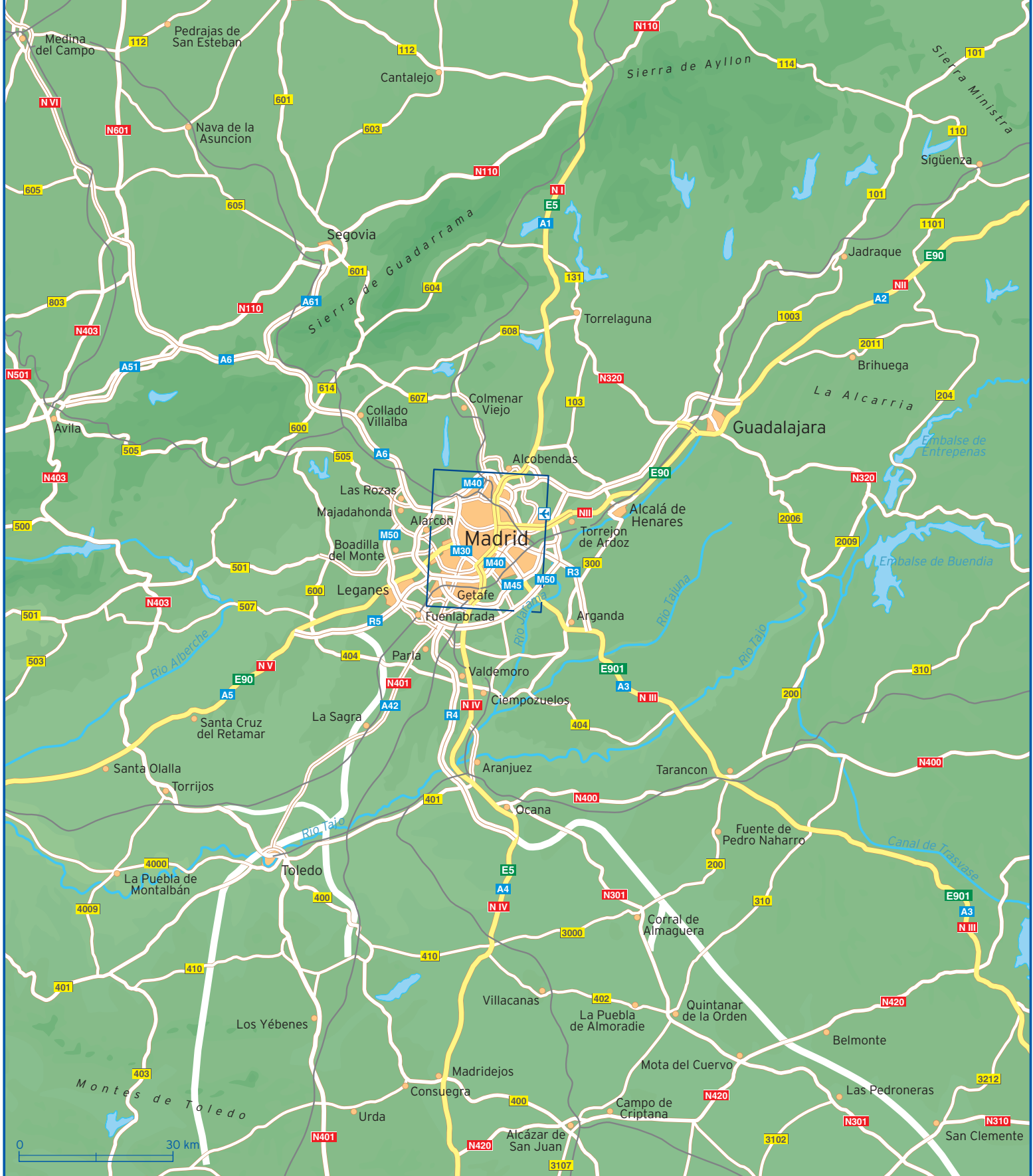



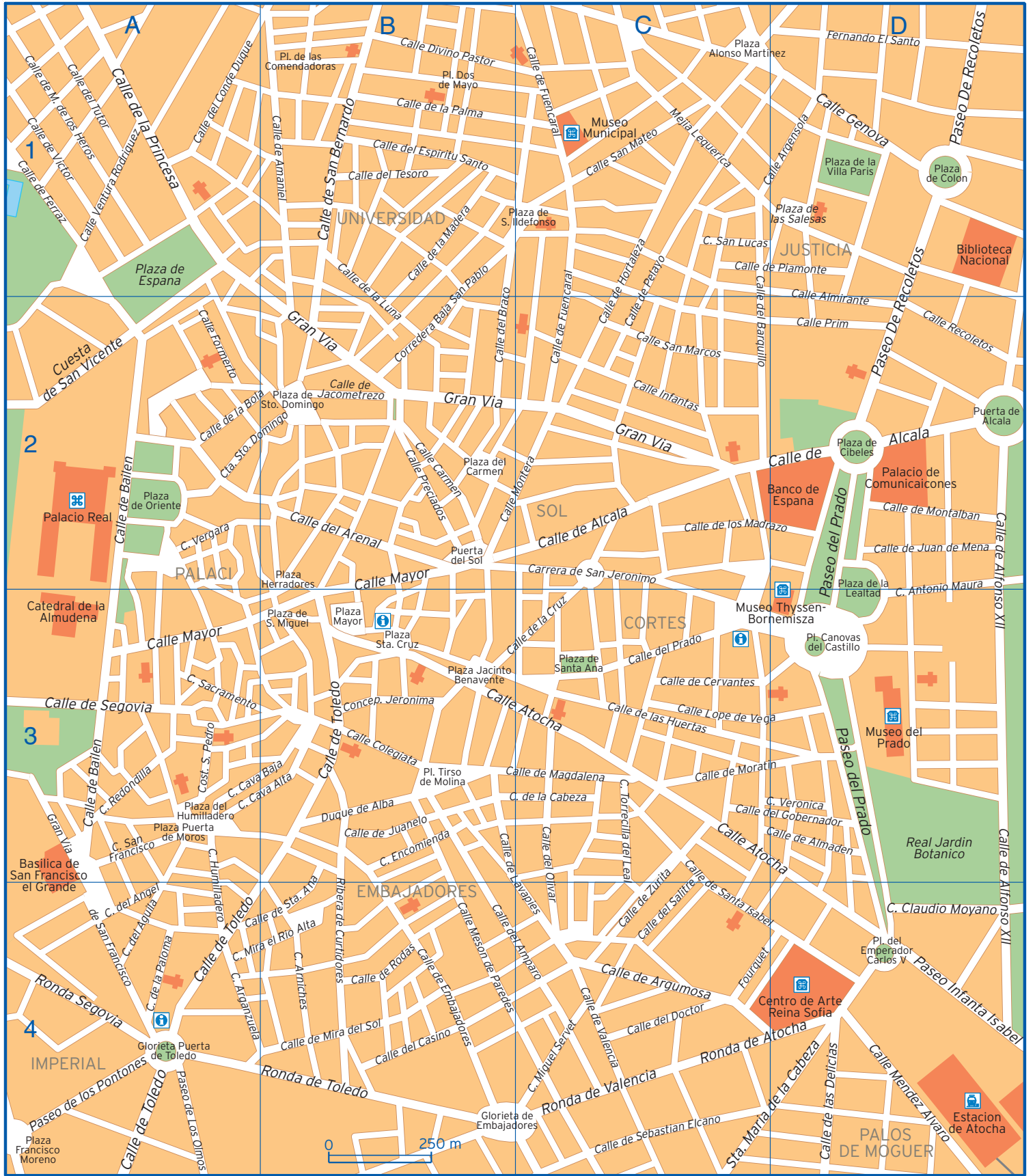

		Calle de Moratin	C3 D3	Carrera de San Jeronimo	C2
C. Claudio Moyano	D4	Calle de Pelayo	C1 C2	Corredera Baja San Pablo	B1 B2
C. de la Cabeza	B3 C3	Calle de Piamonte	C1 D1	Costanilla de San Pedro	A3
C. Miguel Servet	C4	Calle de Rodas	B4	Cuesta de San Vicente	A2
C. Mira el Rio Alta	A4 B4	Calle de San Bernardo	B1	Cuesta de Santo Domingo	A2 B2
C. San Francisco	A3	Calle de San Lucas	C1	Duque de Alba	B3
Calle Almirante	D2	Calle de Santa Isabel	C3 D4	Fernando El Santo	D1
Calle Argensola	C1 D1	Calle de Sebastian Elcano	C4	Glorieta de Embajadores	B4 C4
Calle Atocha	B3 C3 D3	Calle de Segovia	A3	Glorieta Puerta de Toledo	A4
Calle Carmen	B2	Calle de Sta. Ana	A4 B3	Gran Via	B2 C2
Calle Cava Alta	A3 B3	Calle de Toledo	A4 B3	Gran Via de San Francisco	A3 A4
Calle Cava Baja	A3 B3	Calle de Valencia	C4	Mejia Lequerica	C1
Calle Cervantes	C3	Calle de Vergara	A2	Paseo de Los Olmos	A4
Calle Colegiata	B3	Calle de Veronica	C3 D3	Paseo de los Pontones	A4
Calle de Alcalá	C2 D2	Calle de Victor	A1	Paseo De Recoletos	D1 D2
Calle de Alfonso XII	D2 D3 D4	Calle de Zurita	C3 C4	Paseo del Prado	D2 D3
Calle de Almaden	C3 D3	Calle del Aguila	A4	Paseo Infanta Isabel	D4
Calle de Amaniel	B1	Calle del Amparo	B4 C4	Pl. Canovas del Castillo	D3
Calle de Antonio Maura	D2 D3	Calle del Angel	A4	Pl. de las Comendadoras	B1
Calle de Argumosa	C4	Calle del Arenal	B2	Pl. del Emperador Carlos V	D4
Calle de Bailen	A2 A3	Calle del Barquillo	C1 C2	Pl. Dos de Mayo	B1
Calle de Carlos Arniches	B4	Calle del Casino	B4	Pl. Tirso de Molina	B3
Calle de Embajadores	B4	Calle del Conde Duque	A1	Plaza Alonso Martinez	C1
Calle de Ferraz	A1	Calle del Doctor Fourquet	C4 D4	Plaza de Cibeles	D2
Calle de Fuencaral	C1 C2	Calle del Espiritu Santo	B1	Plaza de Colon	D1
Calle de Hortaleza	C1 C2	Calle del Gobernador	C3 D3	Plaza de la Lealtad	D2
Calle de Jacometrezo	B2	Calle del Humilladero	A3 A4	Plaza de la Villa Paris	D1
Calle de Juan de Mena	D2	Calle del Olivar	C3 C4	Plaza de las Salesas	D1
Calle de Juanelo	B3	Calle del Prado	C3	Plaza de Oriente	A2
Calle de la Arganzuela	A4	Calle del Sacramento	A3	Plaza de S. Ildefonso	B1 C1
Calle de la Bola	A2 B2	Calle del Salitre	C4	Plaza de S. Miguel	B3
Calle de la Concepcion Jeronima	B3	Calle del Tesoro	B1	Plaza de Santa Ana	C3
Calle de la Cruz	B3 C3	Calle del Tutor	A1	Plaza de Sto. Domingo	B2
Calle de la Encomienda	B3	Calle delBraco	B1 B2	Plaza del Carmen	B2
Calle de la Luna	B1 B2	Calle Divino Pastor	B1	Plaza del Humilladero	A3
Calle de la Madera	B1	Calle Formerto	A2	Plaza Francisco Moreno	A4
Calle de la Palma	B1	Calle Genova	D1	Plaza Herradores	B2
Calle de la Paloma	A4	Calle Infantas	C2	Plaza Jacinto Benavente	B3
Calle de la Princesa	A1	Calle Lope de Vega	C3 D3	Plaza Mayor	B3
Calle de la Redondilla	A3	Calle Mayor	A3 B2 B3	Plaza Puerta de Moros	A3
Calle de la Torrecilla del Leal	C3 C4	Calle Mendez Alvaro	D4	Plaza Sta. Cruz	B3
Calle de las Delicias	D4	Calle Meson de Paredes	B4	Puerta de Alcalá	D2
Calle de las Huertas	C3	Calle Montera	B2 C2	Puerta del Sol	B2
Calle de Lavapiés	B3 C4	Calle Preciados	B2	Ribera de Curtidores	B3 B4
Calle de los Madrazo	C2 D2	Calle Prim	D2	Ronda de Atocha	C4 D4
Calle de M. de los Heros	A1	Calle Recoletos	D2	Ronda de Toledo	A4 B4
Calle de Magdalena	B3 C3	Calle San Marcos	C2	Ronda de Valencia	C4
Calle de Mira del Sol	B4	Calle San Mateo	C1	Ronda Segovia	A4
Calle de Montalban	D2	Calle Ventura Rodriguez	A1	Sta. Maria de la Cabeza	C4 D4