



af: Sergii Figurnyi/shutterstock



S. Borisov/shutterstock

I 60'erne var det "Swinging London". Tredive år senere var det "Cool Britannia". Og efterfølgende... er London stadig det rigtige valg! Den sprudlende kultur fortsætter hele tiden med at vokse og udvikle sig, og du kan mærke pulsen straks du lander. Og der kommer til at ske endnu mere. Takket være, at London blev valgt som værtsby for OL i 2012, vil der ske mange forandringer. Byen kommer til at genopstå i en takt, som ikke er set siden dronning Victorias dage.



William Perugini/shutterstock



Engel Ching/shutterstock

### Featured



#### Shakespeare's Globe

Globe-teatret er en genopført bygning af det oprindelige Globe Theatre, som ...



#### The Victoria & Albert Museum

V & A, som museet normalt kaldes, har nervepirrende samlinger af næsten alti...



#### Tate Modern

Museet Tate Modern ligger i et gammelt kraftværk og virker både ærefrygtindg...

### Top 5



#### Buckingham Palace

Buckingham Palace har været den kongelige families hjem i London siden 1837,...



#### Houses of Parliament

Den imponerende parlamentsbygning brillerer i nygotisk stil. Den blev opført...



#### London Eye

Med sine 137 meter i højden og 32 kabiner med plads til 25 personer i hver, ...



#### British Museum

British Museum betragtes som et af verdens største og mest betydende museer....



#### Tower of London

Tower blev påbegyndt af Vilhelm Erobreren i 1078. I dag er den et af de mest...

## BYEN



ESB Professional/Shutterstock

London fortsætter med at ændre sig, og det går stærkt. Hvis du betragter byens kendetegn, ser du ikke blot de velkendte omrids af Big Ben, St Paul's Cathedral og Buckingham Palace, men også nye, specielle bygninger som Swiss Re Tower, der kaldes "Gherkin" (eddikeagurk på engelsk) på grund af sin form, og den nye County Hall, som ligner hovedet på en marsmand med rumhjelme, der ser ud over Themsen. Men sådanne forandringer kan man også se i næsten alle Londons bydele. Før i tiden var det nemt at inddеле byen i de rige, vestlige områder fra Belgravia til Chelsea og de østlige dele, hvor arbejderklassen og indvandrere boede. Dette er, i en vis grad, stadig rigtigt, men i dag er status/niveauet i Clerkenwell, Islington og de andre østlige bydele blevet øget, fordi middelklassen er flyttet hertil, og dermed har tiltrukket rigere mennesker. I hjertet af London ligger Soho, som er en blandning af smalle gader og stræder, spændende butikker, elegante barer og teatre. Notting Hill, som er kendt på grund af filmen af samme navn, tillokke stadig flere besøgende. På trods af dette har Notting Hill kunnet bevare sin personlighed som en indadvendt by, hvor nogle mennesker stadig henter søndagsavisen iført deres pyjamas. Og der kommer endnu mere. Inden for de næste 20 år vil London gennemgå en ny udvikling i en takt, som ikke er set siden dronning Victorias dage, og

der vil komme endnu mere fart på byfornyelsen, takket være Londons vellykkede tilbud om at være vært for OL i 2012.

## SE OG GØRE



ESB Professional/shutterstock

Det er få byer, der har så mange seværdigheder som London. Big Ben, Tower Bridge, Hyde Park, St Paul's Cathedral ... det er umuligt at medtage dem alle i en brochure af denne størrelse. Men de er alle værd at besøge. Her er nogle af Londons mest kendte og populære turistattraktioner.

### Buckingham Palace



Buckingham Palace har været den kongelige families hjem i London siden 1837, men slottet åbnede ikke dørene for offentligheden før 1993. I salene The State Rooms findes nogle af Royal Collections smukkeste skatte - malerier, skulpturer og nogle af de fineste engelske og franske møbler i verden. Nyd en vandring i slottets næsten 16 hektar store have med en enestående udsigt over slottets Garden Front og søen fra 1800 tallet.

af: DaLiu/shutterstock

Adresse: The Official Residences of The Queen, SW1  
Offentlig transport: Victoria, Green Park og Hyde Park Corner

Telefon: +44 (0)20 7766 7300  
Internet: www.royal.gov.uk

### Houses of Parliament



Den imponerende parlamentsbygning brillerer i nygotisk stil. Den blev opført af Charles Barry og Augustus Pugin i 1840, og sammen med klokketårnet, Saint Stephen's Tower, og selve uret, Big Ben, er Houses of Parliament Londons mest kendte symbol.

af: Richie Chan/shutterstock  
Adresse: Parliament Square, SW1  
Offentlig transport: Westminster  
Telefon: +44 (0)20 7219 3000  
Internet: www.parliament.uk

### London Eye



Med sine 137 meter i højden og 32 kabiner med plads til 25 personer i hver, byder dette stilfulde udsigtshjul på en enestående udsigt over London. En "flyvetur", som en omdrejning kaldes, tager 30 minutter.

af: Londons Finest Eye/shutterstock  
Adresse: Riverside Building, ved siden af County Hall, Westminster Bridge Road. SW1  
Offentlig transport: Westminster, Waterloo  
Telefon: +44 870 5000 600,  
Internet: www.londoneye.com

### British Museum



British Museum betragtes som et af verdens største og mest betydende museer. Det tiltrækker 6 millioner besøgende hvert år. Højdepunkterne er de assyriske skatte, de egyptiske mumier og den spektakulære, lysfyldte Great Court.

af: Mistervlad/shutterstock  
Adresse: Great Russell Street, WC1.  
Offentlig transport: Holborn, Tottenham Court Road, Russell Square, Goodge St.  
Telefon: +44 (0)20 7323 8000  
Internet: www.britishmuseum.org

### Tower of London



Tower blev påbegyndt af Vilhelm Erobreren i 1078. I dag er den et af de mest kendte fæstningsanlæg i verden. Her kan du se kronjuvelerne, middelalderslottet og det berygtede blodige tårn.

af: Mistervlad/shutterstock  
Adresse: Tower of London, EC3  
Offentlig transport: Tower Hill  
Telefon: +44 (0) 7488 5663  
Internet: www.hrp.org.uk

### Shakespeare's Globe



Globe-teatret er en genopført bygning af det oprindelige Globe Theatre, som William Shakespeare var medejer af, og det sted hvor han først opførte mange af sine stykker. Teatret brændte ned i 1613 under en Henrik VIII forestilling. Nu, næsten 400 år senere, er det genopført på næsten samme sted.

af: Victor Moussa/shutterstock  
Adresse: 21 New Globe Walk, Bankside, SE1  
Offentlig transport: Mansion House  
Telefon: +44 (0)20 7902 1500  
Internet: www.shakespeares-globe.org

### The Victoria & Albert Museum



V & A, som museet normalt kaldes, har nervepirrende samlinger af næsten alting, lige fra islamisk kunst til

Vivienne Westwoods ikonklæder. Men det er de fantastisk udformede udstillinger, som virkelig gør, at V & A skiller sig ud.

af: Andriy Blokhin/shutterstock  
Adresse: Cromwell Road, SW7  
Offentlig transport: South Kensington  
Telefon: +44 (0)20 7942 2000  
Internet: www.vam.ac.uk

### Tate Modern



Museet Tate Modern ligger i et gammelt kraftværk og virker både ærefrygtindgydende og imponerende inden du overhovedet er gået ind.

Siden indvielsen i år 2000 er Tate Modern blevet en af Londons hovedattraktioner takket være højt profilerede udstillinger med kunstnere som Andy Warhol, Joseph Beuys og Frida Kahlo.

Billetter: Gratis entré til de permanente samlinger. Billetprisen for de skiftende udstillinger varierer.

af: Mistervlad/shutterstock  
Adresse: Bankside, SE1  
Offentlig transport: Southwark, Blackfriars  
Telefon: +44 (0)20 7887 8888  
Internet: www.tate.org.uk

### SPISESTEDER



Julien-images-videos-93/shutterstock

Du bliver måske overrasket over at høre, at favorit-retten i Storbritannien er...Chicken tikka masala! Populariteten af det indiske køkken, eller den engelske variant heraf, betyder, at du kan finde indiske restauranter i praktisk taget alle kvarterer i London. Restauranter med traditionel engelsk mad er meget ualmindelige (hvis du vil have roastbeef eller fårekølle er Simpson's-in-the-Strand, 100 the Strand, WC2, dog fortsat et sikkert kort, tel. +44 (0)20 7836 9112), selv om det engelske køkken har fået en renaissance og fornyelse med de berømte kokke Gordon Ramsays, Pierre Whites og Fergus Hendersons restauranter og opskrifter. Lige fra de indiske karryretter til Welsh rarebit (ristet brød med smeltet ost) findes næsten alle landes køkkener repræsenteret i London, og maden er ofte i verdensklasse. Det gælder frem for alt de store madkulturer fra f.eks. Italien, Kina, Frankrig og Indien.

### The Wolseley



Denne restaurant anses af mange som den bedste blandt den seneste bølge af nye restauranter i London. Den ligger i et gammelt udstillingslokale for biler, som er blevet forvandlet til en elegant "Grand Café" i gammeldags stil. Maden er en

blanding af moderne europæisk mad og klassisk brasserimad, f.eks. omelet med finthakkede urter og frites som man siger i Frankrig, eller marinerede sild med kartoffelsalat.

af: Chef photography/shutterstock  
Adresse: 160 Piccadilly, W1  
Offentlig transport: Green Park  
Telefon: +44 (0)20 7499 6996  
Internet: www.thewolseley.com

### Duke of Cambridge



På den rustikke Duke of Cambridge i Islington findes ingen asiatisk inspireret fastfood, kun langsomt og omhyggeligt tilberedte retter med

organiske råvarer. Til de fleste retter passer det fint med en pint af Saint Peters Organic Bitter.

af: Magdanatka/shutterstock  
Adresse: 30 Saint Peters Street, N1  
Offentlig transport: Angel,  
Telefon: +44 (0)20 7359 3066  
Internet: www.dukeorganic.co.uk

### CAFÉER



Pandora Pictures/shutterstock

På hver undergrundsstation findes en mængde caféer. Costa's, Caffè Nero og Starbucks fungerer fint, når man vil tage en hurtig kop kaffe. Men hvis du vil sidde lidt længere og nyde det, kan det være svært at finde et godt sted.

Her er tre forslag:

### BARER OG NATTELIV



glazok90/shutterstock

Der findes trendige og klassiske barer overalt i London. Men hvis du vil prøve en sjov barvandring, skal du tage til Soho og Hoxton/Shoreditch. Her er nogle udvalgte barer og pub'er, både klassiske og moderne: Indbyggerne i London er ikke bare interesserede i musik. Sandheden er, at de er musiktossede og deres kærlighed og entusiasme for musik har spillet en stor rolle i skabelsen af det, som uden tvivl er et af de mest livlige klubområder i verden, med alt fra megastore, superelegante klubber til små barer med dj.

### Ministry of Sound



Ministry of Sound er meget mere end en natklub. Det er et varemærke, som producerer plader med blandet musik, turnéer, T-shirts, m.m. Klubben går måske ikke helt ind hos snobbete mennesker, men det er faktisk en af de få klubber med en så god økonomi, at de hele tiden kan hyre de bedste dj's, og lydsystemet er formodentlig Londons bedste. Dette er årsagen til, at "MoS" altid er stopfyldt med gæster.

af: Anthony Mooney/shutterstock

Adresse: 103 Gaunt Street, SE1  
Offentlig transport: Elephant & Castle  
Telefon: +44 (0)870 060 0010  
Internet: club.ministryofsound.com/club

### The Argyll Arms



En af de bedste puber i området Oxford Circus. Stilfuld viktoriansk bar, med smukke vinduer og meget velbesøgt omkring lunch og efter arbejdstid.

af: Ground Picture/shutterstock  
Adresse: 18 Seymour Street, W1  
Offentlig transport: Oxford Circus  
Telefon: +44 (0)20 7734 6117

### The Prince Alfred



Dette anses for at være den mest velbevarede bar fra viktoriansk tid. Den åbnede i 1862 og har ikke ændret sig en smule.

af: Shebeko/shutterstock  
Adresse: 5a Formosa Street, W9  
Offentlig transport: Warwick Avenue  
Telefon: +44 (0)20 7286 3287

## SHOPPING



Maridav/Shutterstock

I London skal man være lidt af en strateg, når man handler. Det er let at gøre sig selv udmattet i forsøget på at nå et stort antal forretninger og butikker. To gode råd er, at vælge et område ad gangen og at have behagelige sko på. Følgende tre shoppingområder kan anbefales:

### Oxford Street og Mayfair

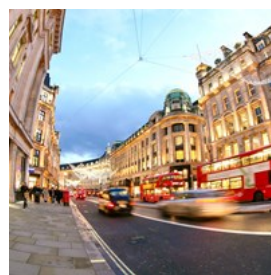

På Oxford Street ligger de store kæder, med undtagelse af én. Selfridges er Londons bedste varehus (se afsnittet om varehuse).

Tæt på Oxford Street ligger den fashionable Bond Street i Mayfair, hvor der i de senere år er åbnet flere og flere interessante forretninger. Besøg Guccis skomærke Sergio Rossi på 15 Old Bond Street.

Conduit Street og Burton Street, lige rundt om hjørnet fra Bond Street, er nye kandidater, og bl.a. Vivienne Westwood, Stella McCartney, Yohji Yamamoto og Matthew Williamson har åbnet forretninger her. Glem heller ikke det virkeligt sjove Dover Street market i nærheden af Dover Street.

Et stenkast væk ligger Savil Row, som er synonymt med engelsk skrædderkunst. Savile

Row er ikke mere den samme gammeldags gentleman-klub, som den engang var, takket være en ny generation af innovative skræddere, bl.a. Richard James i nummer 29 og Oswald Boateng i nummer 12a. Hvis du vil have skjortor, hatte og håndlavede sko skal du begive dig til Jermyn Street i St James, bag Piccadilly.

af: alice-photo/Shutterstock  
Adresse: Oxford Street, London  
Internet: [www.oxfordstreet.co.uk](http://www.oxfordstreet.co.uk)

### Chelsea, South Kensington og Knightsbridge

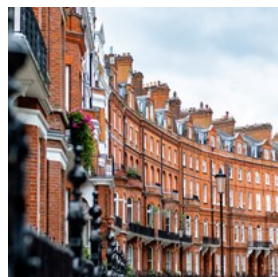

Dette område er mest kendt for sine eksklusive modebutikker. På Sloane Street i Knightsbridge finder du Prada, Gucci, Giorgio Armani, Dolce et Gabbana, Fendi og mange flere. Men i de senere år er der også åbnet en hel del udmærkede møbel- og boligforretninger.

Blandt de bedste er B & B Italias katedrallignende forretning på 250 Brompton Road i South Kensington, som er designet af den kendte minimalistarkitekt John Pawson. I nærheden ligger The Conran Shop på 8 Fulham Road, som blev grundlagt af Sir Terence Conran, og som er en af Londons første livsstilsforretninger. Hvis du føler dig sulten, kan du få nogle østers på Bibendum Oyster Bar, som ligger til venstre for forretningens hovedindgang.

Husk også at besøge David Gill på 60 Fulham Road. Dette er første stop for Londons førende indretningsdesignere, og her udstilles udsøgte kunstgenstande, som f.eks. keramik af Jean Cocteau og Pablo Picasso, spejle af Line Vautrin og sølvmøbler Bonetti. Lidt længere nede ad gaden, i nummer 175-177, finder du Kelly

Hoppen, Englands lige nu førende guru inden for indretningsdesign, som har udgivet flere bøger.

af: William Barton/Shutterstock  
Adresse: Knightsbridge, London  
Internet: [www.knightsbridge-estate.com](http://www.knightsbridge-estate.com)

### Harrods

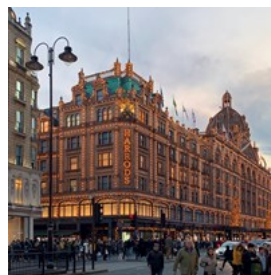

Her kan man praktisk taget købe alt, lige fra møbler, hjemmeelektronik, kæledyr, bøger osv. Men Londons egne indbyggere koncentrerer sig om to ting, mad og tøj. Harrods madafdeling er legendarisk, med gammeldags udsmykning og enorme afdelinger med brød, slik, grønsager, kød, kaffe og te. Også modeafdelingerne er nogle af byens bedste, med alt fra traditionelt tøj til den nyeste mode.

af: Luis Coronel/unsplash.com  
Adresse: 87 - 135 Brompton Road, SW1  
Offentlig transport: Knightsbridge  
Telefon: +44 (0)20 7730 1234  
Internet: [www.harrods.com](http://www.harrods.com)

### Harvey Nichols

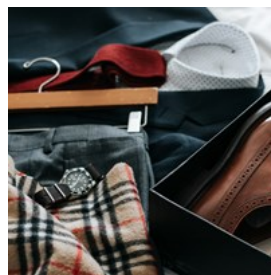

Her ligger vægten på mode, så det er ikke så mærkeligt, at dette er en favorit blandt Londons modeinteresserede. "Harvey Nix", som den kaldes i London, har ikke bare det bedste fra de velkendte designmærker på lager, men også kollektioner fra nye, unge talenter.

af: David Lezcano/unsplash.com  
Adresse: 109 - 125 Knightsbridge, SW1  
Offentlig transport: Hyde Park, Knightsbridge  
Telefon: +44 (0)20 7235 5000  
Internet: [www.harveynichols.com/store/knightsbridge](http://www.harveynichols.com/store/knightsbridge)

## VIGTIGE OPLYSNINGER



ESB Professional/Shutterstock

### Taxa

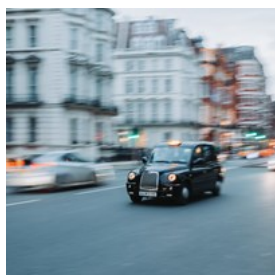

En tur i en af Londons kendte sorte taxaer er et must. De er utroligt behagelige, med masser af plads til benene og indkøbsposerne, men de er dyre. Minitaxi er billigere konkurrenter, men du kan ikke preje dem på gaden.

af: Bruno Martins/unsplash  
Telefon: +44 343 222 4000  
Internet: [tfl.gov.uk](http://tfl.gov.uk)

### Post



Frimærker kan købes på postkontorer og i avis- og tobaksforretninger. Postkontorerne er normalt åbne mandag til fredag 9.00-17.30. Større postkontorer er åbne på lørdage 9.00-12.30.

af: Lina Kivaka/pexels  
Internet: [www.postoffice.co.uk](http://www.postoffice.co.uk)

### Apotek

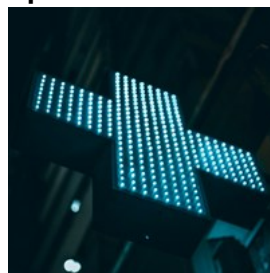

Der findes altid et apotek i området, som har åbent døgnet rundt. De har både håndkøbsmedicin og receptmedicin, så der er ikke behov for at hamstre. Ud over de egentlige apoteker har Boots the Chemist alt hvad du behøver apoteksmæssigt, og kæden Superdrug er også et godt valg.

Hvis du har brug for akut medicinsk omsorg eller tandlægehjælp, så ring til NHS Direct, tel. 0845 4647. Du kan her få gratis medicinsk rådgivning og information om, hvordan du finder det nærmeste hospital med akutmodtagelse hele døgnet.

af: Vladislav Bychkov/unsplash  
Adresse: 44-46 Regent St, London  
Offentlig transport: Piccadilly Circus Tube station  
Telefon: +44 207 7346 126  
Internet: [www.boots-uk.com](http://www.boots-uk.com)

### Telefon

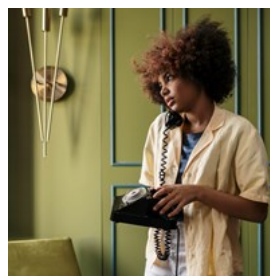

Landekode: +44,  
Områdenummer: 020

af: cottonbro/pexels

### Elektricitet



230/240V AC, 50Hz.  
Kontakterne har tre firkantede ben, og der kan købes adaptore i alle elbutikker.

af: ldyshah/pixabay

#### **Indbyggertal**

7,5 millioner

#### **Valuta**

Pund sterling, £1 = 100 pence

#### **Åbningstider**

Måndag til lørdag, 9.00–17.30. Mange varehuse har åbent til 18.00, en del til 19.00 eller 20.00 på onsdage eller torsdage. Større forretninger har også åbent 10.00–18.00 på søndage.

#### **Aviser**

The Times, Telegraph, Guardian og Daily Mail er blandt de vigtigste af Storbritanniens ca. 15 daglige aviser. Flere af dem har underholdningstillæg for London. Ugemagasinet Time Out har de mest omfattende oversigter og er uovertruffen, når det gælder underholdnings- og kulturstof.

#### **Nødkaldsnummer**

999

#### **Turistinformation**

Britain and London Visitor Centre (BLVC)

Adresse: 1 Lower Regent St, SW1

Åbningstider: man 9.30–18.00, tirs–fre 9.00–18.00 og

lør–søn 10.00–16.00. Juni–Sept: lør–søn 10.00–17.00

Tel: +44 (0)20 8846 9000 (samtalecenter/kundeservice)

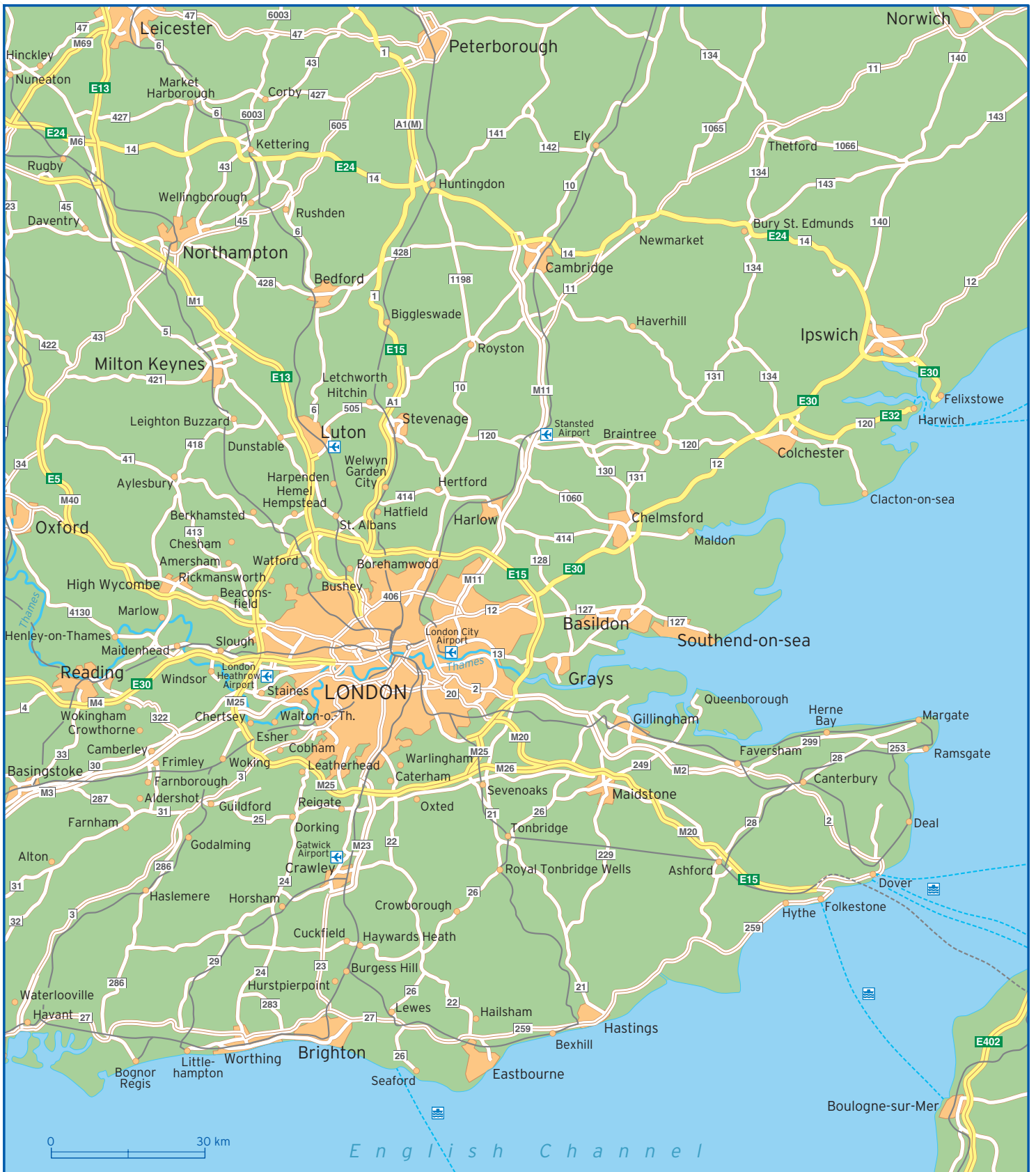

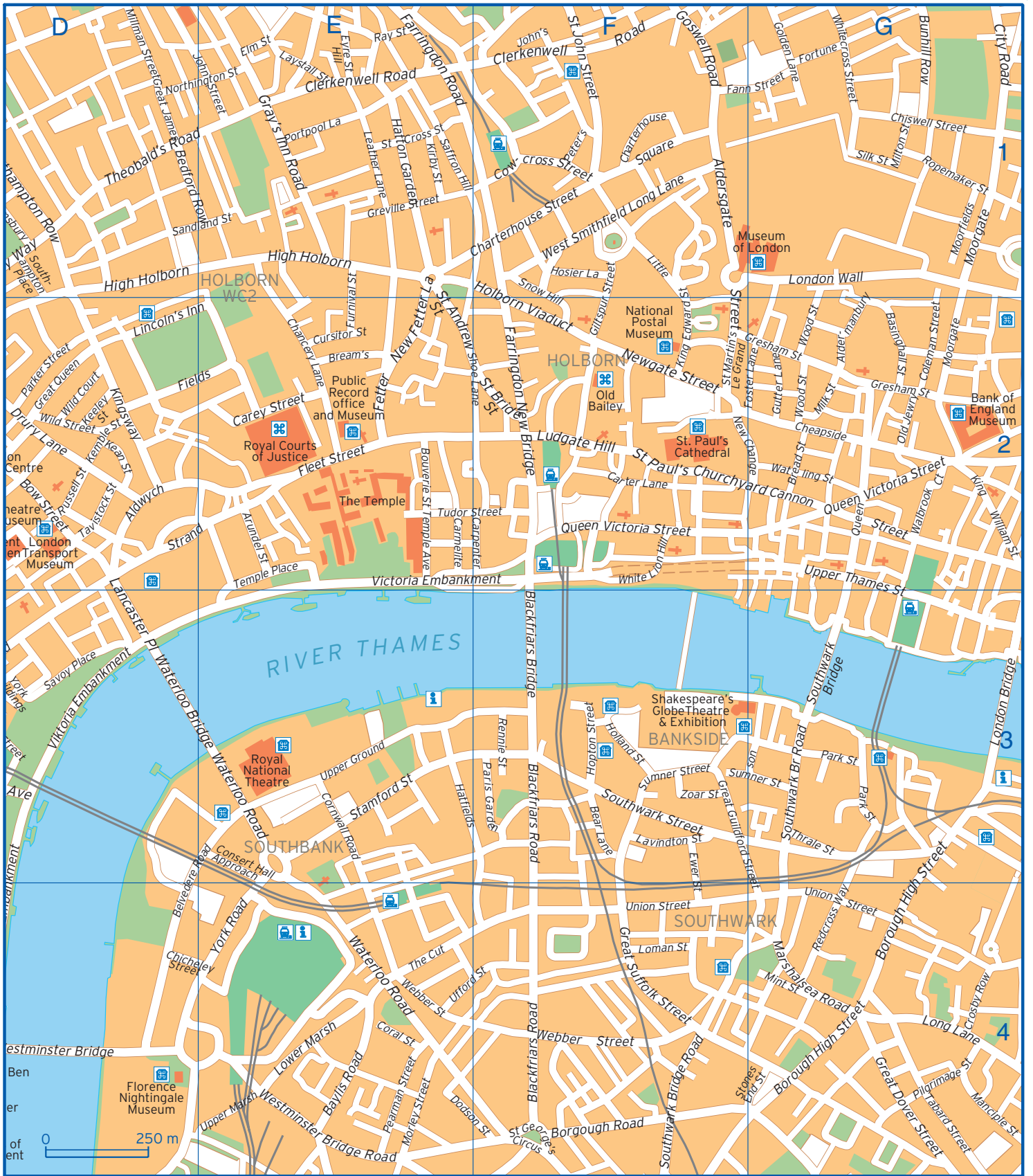



Adam's Row	A3	Broadwick Street	B2 C2	Cranbourn Street	C2 C3
Albemarle Street	B3	Brook Street	A2	Crosby Row	G4
Aldermanbury	G2	Brook's Mews	A2	Cursitor Street	E2
Aldersgate Street	F1	Bruton Lane	B3	Curzon Street	A3
Aldford Street	A3	Bruton Place	A3 B3	Davies Street	A2 A3
Aldwych	D2	Bruton Street	B3	Dean Street	C2
Alfred Place	C1	Buckingham Gate	B4	Dering Street	A2
Archer Street	C2	Bunhill Row	G1	Devonshire Mews South	A1
Argyll Street	B2	Bury Street	B3	Devonshire Mews West	A1
Arlington Street	B3	Cannon Street	G2	Devonshire Street	A1
Arundel Street	E2	Capper Street	B1 C1	Dodson Street	E4 F4
Balderton Street	A2	Carey Street	E2	Doughty Street	D1
Bayley Street	C1	Carlton Gardens	C3	Dover Street	B3
Baylis Road	E4	Carlton House Terrace	C3	Down Street	A3 A4
Beak Street	B2	Carmelite Street	E2	Downing Street	C4
Bear Lane	F3	Carnaby Street	B2	Drury Lane	D2
Beaumont Street	A1	Carter Lane	F2	Drury Lane	D2
Bedford Ave	C1	Catherine Place	B4	Duke Street	A2 B3
Bedford Place	D1	Cavendish Square	A2 B2	D'arblay Street	B2 C2
Bedford Row	D1 E1	Caxton Street	B4 C4	Earnshaw Street	C2
Bedford Square	C1	Chancery Lane	E2	Eastcastle Street	B2
Bedford Street	D3	Chandos Place	D3	Elm Street	E1
Bedfordbury	D3	Chapel Street	A4	Emerson Street	G3
Belgrave Square	A4	Charing Cross Road	C2	Endell Street	C2 D2
Belvedere Road	D4 E3	Charles Street	A3	Ewer Street	F3 F4
Berkeley Square	A3 B3	Charlotte Street	B1	Eyre Street Hill	E1
Berkeley Street	B3	Charterhouse Square	F1	Fann Street	F1 G1
Bernard Street	D1	Charterhouse Street	E1 F1	Farm Street	A3
Berners Street	B1 B2	Chenies Street	C1	Farringdon New Bridge	F2
Berwick Street	B2 C2	Chesterfield Hill	A3	Farringdon Road	E1
Binney Street	A2	Chicheley Street	D4 E4	Fetter Lane	E2
Birdcage Walk	B4 C4	Chiswell Street	G1	Fitzroy Square	B1
Blackfriars Bridge	F2 F3	City Road	G1	Fitzroy Street	B1
Blackfriars Road	F3 F4	Clarges Street	B3	Fleet Street	E2
Bloomsbury Square	D1	Clerkenwell Road	E1 F1	Floral Street	D2
Bloomsbury Street	C1	Cleveland Row	B3 B4	Foley Street	B1
Bloomsbury Way	D1 D2	Cleveland Street	B1	Fortune Street	G1
Bolton Street	B3	Clifford Street	B3	Foster Lane	G2
Bonhill Street	G1	Clipstone Mews	B1	Frith Street	C2
Borgough Road	F4	Clipstone Street	B1	Furnival Street	E1 E2
Borough High Street	G3 G4	Cockspur Street	C3	George Street	A2
Bourdon Street	A3 B2	Coleman Street	G2	Gilbert Street	A2
Bouverie St Temple Avenue	E2	Conduit Street	B2	Giltspur Street	F1 F2
Bow Street	D2	Consert Hall Approach	E3	Gloucester Terrace	D2 E2
Bread Street	G2	Constitution Hill	A4 B4	Golden Lane	G1
Bream's Buildings	E2	Coptic Street	C1 C2	Goodge Street	B1 C1
Brewer Street	B3 C2	Coral Street	E4	Gordon Square	C1
Brick Street	A3	Cornwall Road	E3	Gosfield Street	B1
Bridle Lane	B2	Cowcross Street	F1	Goswell Road	F1

Gower Street	C1	Hosier Lane	F1	Marylebone Road	A1
Grafton Street	B3	House Street	B1	Marylebone Street	A1
Grafton Way	B1	Howland Street	B1	Meard Street	C2
Gray's Inn Road	E1	Huntley Street	C1	Milk Street	G2
Great Chapel Street	C2	James Street	A2	Millman Street	D1
Great Dover Street	G4	Jermyn Street	B3 C3	Milton Street	G1
Great George Street	C4	John Carpenter Street	E2 F2	Mint Street	G4
Great Guildford Street	F3 G4	John Street	D1 E1	Monmouth Street	C2
Great James Street	D1	Kean Street	D2	Montague Place	C1
Great Marlborough Street	B2	Keeley Street	D2	Montague Street	C1 D1
Great Portland Street	B1 B2	Kemble Street	D2	Moorgate	G1 G2
Great Queen	D2	Keppel Street	C1	Morley Street	E4
Great Russell Street	C2	King Charles Street	C4	Mortimer Street	B1 B2
Great Scotland Yard	C3 D3	King Edward Street	F1 F2	Mount Row	A3
Great Suffolk Street	F4	King Street	B3	Mount Street	A3
Great Titchfield Street	B1	King William St	G2	Museum Street	C1 D2
Greek Street	C2	Kingly Street	B2	Neal Street	C2
Gresham Street	F2 G2	Kingsway	D2	New Bond Street	A2 B2
Greville Street	E1	Kirby Street	E1	New Cavendish Street	A1 B1
Grosvenor Crescent	A4	Lambeth Place Road	D4	New Compton Street	C2
Grosvenor Hill	A3 B2	Lancaster Place	D2 D3	New Fetter Lane	E1 E2
Grosvenor Place	A4	Langham Place	B1 B2	New Oxford Street	C2 D2
Grosvenor Square	A2	Langham Street	B1	New Row	C3 D2
Grosvenor Street	A2 A3	Lavindton Street	F3	Newgate Street	F2
Guilford Street	D1	Laystall Street	E1	Newman Street	B1 C2
Gutter Lane	G2	Leather Lane	E1	Noel Street	B2 C2
Half Moon Street	A3 B3	Lexington Street	B2 C2	North Audley Street	A2
Halkin Street	A4	Lincoln's Inn Fields	D2 E2	Northington Street	D1 E1
Hamilton Place	A4	Litchfield Street	C2	Northumberland Avenue	C3 D3
Hanover Square	B2	Little Britain	F1	Nottingham Place	A1
Hanson Street	B1	Loman Street	F4	Old Bond Street	B3
Harley Place	A1	London Bridge	G3	Old Compton	C2
Harley Street	A1	London Wall	G1	Old Jewry	G2
Harper Road	G4	Long Acre	D2	Old Park Lane	A4
Hatfields	E3	Long Lane	G4	Orange Street	C3
Hatton Garden	E1	Lower Marsh	E4	Orchard Street	A2
Haymarket	C3	Ludgate Hill	F2	Oxford Street	A2 B2
Hay's Mews	A3	Luxborough Street	A1	Paddington Street	A1
Headfort Place	A4	Malet Street	C1	Pall Mall	C3
Henrietta Place	A2	Manchester Street	A1 A2	Paris Garden	F3
Hertford Street	A3	Manciple Street	G4	Park Crescent	A1 B1
High Holborn	D1 D2 E1	Maple Street	B1	Park Lane	A3
Hill Street	A3	Marchmont Street	D1	Park Place	B3
Holborn Viaduct	E1 F2	Margaret Street	B2	Park Street	A3
Holland Street	F3	Marlborough Road	B3 B4	Park Street	G3
Holles Street	B2	Marshall Street	B2	Parker Street	D2
Hopton Street	F3	Marshalsea Road	G4	Parliament Square	C4 D4
Horse Guards Avenue	D3 D4	Marylebone High Street	A1 A2	Parliament Street	D4
Horse Guards Road	C3 C4	Marylebone Lane	A1 A2	Pearman Street	E4

Percy Street	C1	Southwark Street	F3	University Street	B1 C1
Peter Street	C2	Spur Road	B4	Upper Ground	E3
Peter's Lane	F1	St Andrew Street	E1 E2	Upper Marsh	E4
Petty France	B4 C4	St Ann's Street	C4	Upper Thames Street	G2 G3
Phoneix Place	E1	St Bride Street	F2	Vere Street	A2
Piccadilly	A4 B3	St Cross Street	E1	Victoria Embankment	D3 D4 E2 F2
Pilgrimage Street	G4	St Georges Street	B2	Victoria Street	C4
Portland Place	A1 B1	St George's Circus	F4	Vigo Street	B3
Portpool Lane	E1	St Giles High Street	C2	Viktoria Embankment	D3
Princes Street	B2	St James's Place	B3	Villiers Street	D3
Queen Anne Street	A1 A2	St James's Rose & crown Yard	B3	Walbrook Court	G2
Queen Street	G2	St James's Square	B3 C3	Wardour Street	C2
Queen Victoria Street	F2 G2	St James's Street	B3	Warwick Street	B2 B3
Ramillies Place	B2	St John Street	F1	Waterloo Bridge	D3 E3
Rathbone Street	B1 C1	St John's Square	F1	Waterloo Road	E3 E4
Ray Street	E1	St Margaret Street	D4	Watling Street	G2
Redcross Way	G4	St Margaret Street	D4	Waverton Street	A3
Reeves Mews	A3	St Martin's Lane	C2 C3	Webber Street	E4 F4
Regent Street	B2 B3 C3	St Martin's Le Grand	F2	Welbeck Street	A1 A2
Rennie Street	F3	St Martin's Place	C3	Wells Street	B2
Richmond Terrace	D4	St Paul's Churchyard	F2	West Smithfield Long Lane	F1
Ridgmount Street	C1	Stamford Street	E3	West Street	C2
Ropemaker Street	G1	Stanhope Gate	A3	Westminster Bridge	D4
Rupert Street	C2	Stones End Street	G4	Westminster Bridge Road	E4
Russell Square	C1	Store Street	C1	Westmoreland Street	A1
Russell Street	D2	Strand	D2 D3 E2	Weymouth Street	A1
Saffron Hill	E1	Stratton Street	B3	White Lion Hill	F2
Sandland Street	D1 E1	Sumner Street	F3 G3	Whitecross Street	G1
Savile Row	B2 B3	Sutton Row	C2	Whitehall	C3 C4
Savoy Place	D3	Tabard Street	G4	Whitehall Place	C3 D3
Shaftesbury Avenue	C2	Tavistock Street	D2	Whitehorse Street	A3 B3
Shelton Street	C2 D2	Temple Place	E2	Whitfield Street	B1 C1
Shoe Lane	E2	The Mall	C4	Wigmore Street	A2
Short's Gardens	C2 D2	Theobald's Road	D1	Wild Court	D2
Silk Street	G1	Thrale Street	G3	Wild Street	D2
Snow Hill	F1 F2	Torrington Place	C1	William IV Street	C3 D3
Soho Square	C2	Torrington Square	C1	Wimpole Street	A1
South Audley Street	A3	Tothill Street	C4	Windmill Street	C1
South Molton Street	A2	Tottenham Court Road	B1 C1	Wood Street	G2
South Street	A3	Tower Street	C2	York Bridge	A1
Southampton Place	D1	Trafalgar Square	C3	York Buildings	D3
Southampton Row	D1	Tudor Street	E2 F2	York Road	E4
Southwark Bridge	G3	Ufford Street	E4 F4	Zoar Street	F3
Southwark Bridge Road	F4 G3	Union Street	E4 F4 G4		