ArrivalGuides

Pisa

Foto: Blue Planet Studio/Shutterstock.com

RossHelen/Shutterstock.com

Elena Korn/Shutterstock.com

Virginia Schianini/Shutterstock.com

Pisa liegt strategisch günstig in Mittelitalien, nur 12 km vom Ligurischen Meer, 20 km vom Hafen von Livorno und den Fähren zur Insel Elba, Sardinien und Korsika, und 80 km von Florenz entfernt.

Die Stadt ist vor allem für ihren schiefen Turm bekannt, bewahrt aber auch mit dem gesamten Komplex der Piazza dei Miracoli – UNESCO-Weltkulturerbe – und ihrem mittelalterlichen Zentrum zahlreiche Meisterwerke der Architektur und mittelalterlichen Geschichte. Die Gegend um Pisa eignet sich auch hervorragend für Bauernhofurlaube, Trekking, Strandbesuche und Wassersport an der versilianischen Küste.

Featured

Nationalmuseum San Matteo
Das in einem ehemaligen Benediktinerkloster aus dem 13. Jahrhundert untergeb...

Basilika San Piero a Grado
Nicht weit vom Stadtzentrum entfernt liegt diese Basilika, die an der Stelle...

Platz der Ritter
Der schöne Platz der Ritter war das politische Zentrum der Republik von Pisa...

Santa Maria della Spina
Die eher kleine Kirche Santa Maria della Spina, die um 1230 errichtet und 13...

Palazzo Blu
In einem schönen blauen Gebäude aus dem 14. Jahrhundert untergebracht,

Top 5

Dom zu Pisa & Baptisterium...
Das Baptisterium in Pisa (Battistero di San Giovanni) befindet sich auf dem ...

Via Aurelia (Aurelische St...
Die Via Aurelia, die etwa 241 v. Chr. gebaut wurde, spielte zu Zeiten des an...

Der Schiefe Turm
Der Schiefe Turm, eines der herausragendsten architektonischen Bauwerke des

Botanischer Garten & Museum
Der Botanische Garten und das Museum wurden 1544 als erster botanischer Univ...

Camposanto
Das italienische Wort „Camposanto“ (Heiliger Hof) – ein Synonym für „Friedho...

DIE STADT

arkanto/Shutterstock.com

Sagen Sie Pisa – und Sie denken sofort an den Schiefen Turm, eines der berühmtesten Bauwerke der Welt. Pisa ist jedoch viel mehr als nur sein Turm. Hier befindet sich auch der außergewöhnliche Gebäudekomplex, der als Piazza dei Miracoli (Platz der Wunder) bekannt ist, mit seinem herrlichen Dom und dem Baptisterium. Wenn man sich vom Turm entfernt, entdeckt man die Altstadt mit ihren Renaissancepalästen, mittelalterlichen Turmhäusern, Kirchen im romanischen und gotischen Stil, den Botanischen Garten (einer der ältesten in Europa, der erst kürzlich restauriert wurde) und den Fluss Arno, den man bei einem Spaziergang durch die alten Straßen, genannt Lungarni, bewundern kann.

Pisa war der Geburtsort von Gailileo Galilei und beherbergt die bedeutende Universität Pisa, die 1338 gegründet wurde, sowie die Scuola Normale Superiore, die 1813 eröffnet wurde. Als etruskische Siedlung und römische Stadt gehörte Pisa zunächst zum Königreich der Langobarden und dann zum Karolingerreich, bevor es nach 1861 Teil Italiens wurde. Die mittelalterliche Zeit fiel mit dem Höhepunkt der wirtschaftlichen und politischen Macht Pisas zusammen. Pisa war eine der vier italienischen Seerepubliken, bis es 1406 von der Republik Florenz annektiert wurde.

Pisa ist der Ausgangspunkt für die Erkundung der Provinz mit ihrer unberührten und gut erhaltenen Landschaft. Versäumen Sie nicht einen Besuch in San Miniato (50 km), Volterra (65 km), San Gimignano (80 km) und Florenz (105 km).

SEHEN & ERLEBEN

FredP/Shutterstock.com

Mit dem Bootsservice in Pisa können Sie die architektonische Landschaft des Lungarni oder die natürliche Schönheit des nahe gelegenen Naturparks San Rossore genießen, in dem mehrere wichtige Rennen und Dressurwettbewerbe stattfinden.

Pisa feiert traditionelle Veranstaltungen wie die faszinierende Luminara (ein Lichterfest), die historische Regata (ein Bootsrennen auf dem Arno) und das Gioco del Ponte (ein antiker Wettbewerb auf der Ponte di Mezzo). Alle drei finden jedes Jahr im Juni statt.

Eine Alternative könnte das internationale Festival für geistliche Musik Anima Mundi sein. Es findet zwischen September und Oktober im Dom und auf dem monumentalen Friedhof statt.

Dom zu Pisa & Baptisterium des Heiligen Johannes

Das Baptisterium in Pisa (Battistero di San Giovanni) befindet sich auf dem gleichen Gelände wie der Dom zu Pisa (wo sich der Schiefe Turm befindet). Seine Fertigstellung dauerte mehr als zwei Jahrhunderte. Dieses erstaunliche Marmorbaptisterium ist das größte in ganz Italien und stammt aus dem 12. Jahrhundert. Besuchen Sie die Kathedrale am frühen Morgen, um die erstaunliche Akustik ohne den Lärm der Menschenmenge zu erleben.

Der Dom ist ein unglaubliches Kunstwerk mit einer mehr als tausendjährigen Geschichte, dessen Gestaltung viele andere Gebäude im ganzen Land beeinflusst hat.

Foto: f11photo/Shutterstock.com
Adresse: Piazza del Duomo, Pisa
Telefon: +39 050 83 50 11
Internet: www.opapisa.it
Email: info@opapisa.it

Via Aurelia (Aurelische Straße nach Rom)

Die Via Aurelia, die etwa 241 v. Chr. gebaut wurde, spielte zu Zeiten des antiken Römischen Reiches eine wichtige Rolle, um die Städte Pisa und Rom zu verbinden und einen reibungslosen und effizienten Transport von Verteidigungskräften und Waren zwischen ihnen zu ermöglichen. Heute ist die Fahrt entlang der Küste wegen des oft starken Verkehrs vielleicht nicht mehr die schnellste, aber mit Sicherheit eine der schönsten in Italien.

Heute nimmt die moderne Strada Statale 1 dieselbe Strecke ein und ist informell als La Via Aurelia bekannt. Entlang der Straße sind noch Reste mehrerer römischer Brücken zu finden, darunter die Cloaca di Porta San Clementino, Ponte del Diavolo, Primo Ponte und die Secondo Ponte (die letzten drei in Sta Marinella).

Foto: StevanZZ/Shutterstock.com
Adresse: Strada Statale 1 (Via Aurelia), Pisa

Der Schiefe Turm

Der Schiefe Turm, eines der herausragendsten architektonischen Bauwerke des mittelalterlichen Europas (was teilweise durch menschliche Fehler beim Bau bedingt war), ist heute das berühmteste Wahrzeichen von Pisa. Er ist der Glockenturm des Doms, dessen Bau im Jahr 1173 begann und über zwei Jahrhunderte andauerte. Das achtstöckige und fehlerhaft berechnete Gebäude ist über 55 Meter hoch und neigt sich in einem Winkel von 3,99 Grad. Zweifellos ist diese beliebte Touristenattraktion ein „Muss“ bei einem Besuch der Stadt. Vergessen Sie Ihren Fotoapparat nicht, denn dies ist der perfekte Ort, um ein paar amüsante Fotos zu machen.

Foto: Guzel Studio/Shutterstock.com
Adresse: Piazza del Duomo, Pisa
Öffnungszeiten: Sommer: täglich 9:00–22:00 Uhr. Winter: täglich 9:00–20:00 Uhr
Telefon: +39 050 83 50 11
Internet: www.opapisa.it
Email: info@opapisa.it

Botanischer Garten & Museum

Der Botanische Garten und das Museum wurden 1544 als erster botanischer Universitätsgarten in Europa gegründet. Der Garten ist in Abschnitte unterteilt, die die botanische Schule, Gärten, Teiche, Gewächshäuser und verschiedene Gebäude umfassen. Zu den wichtigsten Sammlungen gehören Kräutergärten und Arboreten sowie das alte Botanische Institut aus dem späten 16. Jahrhundert, dessen Fassade mit Muscheln verziert ist.

Foto: s74/Shutterstock.com
Adresse: Orto e Museo Botanico, Via Luca Ghini 13, Pisa
Öffnungszeiten: Täglich ab 8:30 Uhr. Die Schließzeit ist je nach Jahreszeit zwischen 17:00 & 21:00 Uhr
Telefon: +39 050 221 1310
Internet: www.ortomuseobot.sma.unipi.it/en
Email: ortomuseobot@unipi.it

Camposanto

Das italienische Wort „Camposanto“ (Heiliger Hof) – ein Synonym für „Friedhof“ – wurde erstmals in Bezug auf dieses Gebäude in Pisa verwendet. Der Legende nach enthielt er Erde, die aufgrund ihrer Herkunft aus dem Heiligen Land als wundersam angesehen wurde. Sie finden diesen friedlichen Ort mit erstaunlichen Fresken, Mosaiken und Statuen auf demselben Platz wie den Schiefen Turm, dem UNESCO-Weltkulturerbe Piazza del Duomo di Pisa.

Foto: Patryk Kosmider/Shutterstock.com
Adresse: Camposanto Monumentale di Pisa, Piazza del Duomo 17, Pisa
Öffnungszeiten: Täglich 9:00–18:00 Uhr
Telefon: +39 050 83 50 11
Internet: www.opapisa.it/en/square-of-miracles/camposanto
Email: info@opapisa.it
Mehr Infos: Auch bekannt als Campo Santo, Camposanto Monumentale oder Camposanto Vecchio

Museum der Opera del Duomo

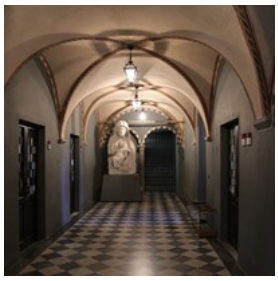

Das Museum der Domkunst (Museo dell'Opera del Duomo) wurde 1986 eröffnet, um die Kunst und die Skulpturen von Pisa zu zeigen. Heute umfasst seine Sammlung Werke, die früher die Gebäude auf der Piazza dei Miracoli schmückten. Nach den drei großen Sehenswürdigkeiten (dem Schiefen Turm, dem Dom und dem Baptisterium) ist dies die vierte große Sehenswürdigkeit, die Sie in Ihrem Zeitplan berücksichtigen sollten. Sie finden dieses interessante Museum hinter dem Schiefen Turm.

Foto: Gianni Careddu/cc by-sa 4.0 int/Wikimedia Commons(image cropped)
Adresse: Piazza del Duomo 23, Pisa
Telefon: +39 050 835 012
Internet: www.opapisa.it/en/square-of-miracles/opera-del-duomo-museum
Email: info@opapisa.it

Nationalmuseum des Königspalastes

Der Königspalast wurde Ende des 16. Jahrhunderts auf Geheiß des Hauses Medici erbaut und 1989 zum Nationalmuseum erklärt. Heute beherbergt er zahlreiche Gemälde, Skulpturen, Wandteppiche und dekorative Kunstwerke, die den Höfen der Stadtregierung, wie den Medici, Lorena und Savoia, sowie

einigen privaten Sammlungen gehören. Das Gebäude hat immer noch das Aussehen einer aristokratischen Residenz, mit Einrichtungsgegenständen und Möbeln aus dem 17. bis 19. Jahrhundert.

Foto: sailko/cc by-sa 3.0 unported/Wikimedia Commons
Adresse: Museo nazionale di Palazzo Reale, Lungarno Antonio Pacinotti 46, Pisa
Öffnungszeiten: Mo, Mi & Fr um 9:00 Uhr, 11:00 Uhr, 15:00 Uhr & 17:00 Uhr; Sa um 9:00 Uhr & 11:00 Uhr; Di, Do & So geschlossen
Telefon: +39 050 92 65 73

Platz der Ritter

Der schöne Platz der Ritter war das politische Zentrum der Republik von Pisa. Im 16. Jahrhundert wurde er von Giorgio Vasari radikal umgestaltet und wurde zum Sitz des neuen Militärordens der Ritter des Heiligen Stephan. Der Platz wird vom Palazzo della Carovana beherrscht, dessen Fassade vollständig mit Sgraffiti bedeckt ist und in dem sich heute die 1810 von Napoleon gegründete Scuola Normale Superiore befindet.

Foto: robertonencini/Shutterstock.com
Adresse: Piazza dei Cavalieri, Pisa
Mehr Infos: Sgraffito ist eine Technik der Wanddekoration, bei der Putzschichten in kontrastierenden Farben aufgetragen werden

Lungarnos

Lungarnos sind Kais, die entlang eines Flusses verlaufen. Die Lugarnos von Pisa mit ihren schönen Palästen und romantischen Brücken waren jahrhundertelang das Herz und die Seele der Stadt. Heute kann man auf ihnen spazieren gehen, den Arno und seine Umgebung bewundern und, vor allem bei schönem Wetter, in einem der zahlreichen Cafés ein Eis essen oder ein Getränk zu sich nehmen.

Foto: StevanZZ/Shutterstock.com
Adresse: Fluss Arno, Pisa

Santa Maria della Spina

Die eher kleine Kirche Santa Maria della Spina, die um 1230 errichtet und 1325 vergrößert wurde, ist eines der herausragendsten gotischen Bauwerke Europas. Ihre Lage am Fluss macht sie zu einer Ikone und zu einem der meistfotografierten Bauwerke der Stadt. Sie befindet sich am linken Ufer des Arno, gegenüber dem Nationalmuseum von Pisa.

Der Name della Spina („des Dorns“) rührt von einem Dorn her, der als Teil der Dornenkrone, die Christus aufgesetzt wurde, anerkannt ist. Die Reliquie wurde im Jahr 1333 in diese Kirche gebracht.

Foto: Marko Pavlichenko /unsplash.com
Adresse: Lungarno Gambacorti, Pisa

Basilika San Piero a Grado

Nicht weit vom Stadtzentrum entfernt liegt diese Basilika, die an der Stelle erbaut worden sein soll, an der der heilige Petrus auf seinem Weg von der Ägäis nach Rom landete. Wenn man hineingeht, kann man mittelalterliche Gemälde und schöne Fresken – sowohl auf der linken als auch auf der rechten Seite der Kirche – aus der

Zeit zwischen 1200 und 1300 bewundern. Rund um den Ort, wo ein kleines Dorf entstanden ist, kann man spazieren gehen und nach einigen lokalen Restaurants Ausschau halten.

Foto: pisaphotography/Shutterstock.com
Adresse: Via Vecchia di Marina 5, Pisa
Telefon: +39 050 96 00 65
Internet: www.sanpieroagrado.it
Email: info@sanpieroagrado.it

Mit dem Fahrrad zur Küste

Die Fahrt vom Stadtzentrum Pisas bis zum wunderschönen Ortsteil Marina di Pisa an der Küste des Tyrrhenischen Meeres beträgt etwa 15 km oder 45 Minuten mit dem Fahrrad. Viele Unternehmen bieten Leihfahrräder an, mit denen Sie die malerische Fahrt entlang des Navicelli-Kanals unternehmen können.

Um die Fahrt mühelos zu gestalten, können Sie auch ein Elektrofahrrad mieten. Einige Verleihe, wie Smile and Ride, bieten auch eine App mit Routenvorschlägen an.

Foto: Solé Bicycles/unsplash.com
Internet: www.smileandride.com

Weinstraße der Pisaner Hügel

Begeben Sie sich auf eine Tour entlang der Weinstraßen im herrlichen Chianti-Gebiet, einer der berühmtesten Gegenden der Toskana. Sie entscheiden selbst, welche Weinberge Sie besuchen möchten, und machen Ihre Stopps, wo immer Sie möchten. Es ist auch möglich, eine Pause von der Verkostung des Weins und der lokalen Küche einzulegen, um die Museen entlang der Straße zu besuchen, wie zum Beispiel das Museum, das den kultigen Vespa-Rollern gewidmet ist. Die gut ausgeschilderte Straße ist sowohl mit dem Fahrrad als auch mit dem Auto leicht zu befahren.

Foto: Samot/Shutterstock.com
Adresse: Chianti, Toskana

Palazzo Blu

In einem schönen blauen Gebäude aus dem 14. Jahrhundert untergebracht, beherbergt dieses exquisite Zentrum für temporäre Kunstausstellungen und kulturelle Aktivitäten Meisterwerke vom 14. Jahrhundert bis heute. Im Hinterhof befindet sich auch eine kleine gemütliche Cafeteria.

Foto: Herbert Frank/cc by 2.0/Flickr(image cropped)
Adresse: Lungarno Gambacorti 9, Pisa
Öffnungszeiten: Mo–Fr 10:00–19:00 Uhr, Sa & So 10:00–20:00 Uhr
Telefon: +39 050 220 46 50
Internet: www.palazzoblu.it
Email: info@palazzoblu.it

Jüdischer Friedhof

Gleich außerhalb der Piazza Duomo liegt einer der ältesten jüdischen Friedhöfe Europas. Der Friedhof bietet ein außergewöhnliches kunsthistorisches Repertoire: von den Grabhügeln in Parallelepiped-Form der hebräischen Tradition aus dem 17. bis 18. Jahrhundert bis zu den Liberty-Stilen aus dem

19. und 20. Jahrhundert.

Foto: Piergiuliano Chesi/cc by 3.0 unported/Wikimedia Commons (cropped)(image cropped)
Adresse: Cimitero Ebraico, Largo Griffi Cocco 2, Pisa
Internet: www.pisaebraica.it

Nationalmuseum San Matteo

Das in einem ehemaligen Benediktinerkloster aus dem 13. Jahrhundert untergebrachte Nationalmuseum San Matteo beherbergt Werke aus den wichtigsten religiösen Gebäuden der Stadt. Bemerkenswert sind die Sammlungen aus dem 14. und 15. Jahrhundert: die pisanische Skulptur und eine Gemäldesammlung mit fast 200 Werken der toskanischen Schule. In der Gemäldegalerie werden Gemälde italienischer und ausländischer Künstler aufbewahrt, die bis ins 18. Jahrhundert zurückreichen, sowie kirchliche Gewänder und liturgische Goldschmiedearbeiten.

Foto: Web Gallery of Art /Public Domain(image cropped)
Adresse: Museo Nazionale di San Matteo, Piazza San Matteo in Soarta 1, Pisa
Öffnungszeiten: Di–Sa 9:00–13:15 / 15:30–19:15 Uhr; So 9:00–13:15 Uhr; Mo geschlossen
Telefon: +39 050 54 18 65

Giardino Scotto

In den heißen Sommermonaten ist dieser Park ein beliebter Ort, um im Schatten der Bäume zu entspannen. Studenten, Einheimische und Touristen kommen hierher, um ein Picknick zu machen, spazieren zu gehen, ihre Kinder auf dem Spielplatz spielen zu lassen und sogar um einige antike Sehenswürdigkeiten zu entdecken.

Der Bau der Zitadelle begann 1440 während der ersten florentinischen Herrschaft. In den 1930er Jahren wurde das Gelände zu einem öffentlichen Garten und wurde für Aufführungen, Konzerte und im Sommer als Open-Air-Kino genutzt.

Foto: Marta-Eva/Shutterstock.com
Adresse: Lungarno Leonardo Fibonacci 2, Pisa
Öffnungszeiten: Täglich 9:00–18:00 Uhr
Internet: www.turismo.pisa.it/en/culture/detail/Giardino-Scotto-00002
Mehr Infos: War früher als Cittadella Nuova bekannt

Museum für antike Schiffe von Pisa

1998 wurden bei Bauarbeiten in der Umgebung des Bahnhofs Pisa San Rossore die Überreste des antiken Hafens von Pisa freigelegt. In einer Tiefe von etwa 5 Metern kam eine beeindruckende Reihe von 18 übereinander liegenden Schiffswracks zum Vorschein, die alle aus der Römerzeit stammen und heute im Museum für antike Schiffe in Pisa ausgestellt werden.

Foto: Elle Leontiev/unsplash.com
Adresse: Museo delle Navi Antiche di Pisa, Lungarno Ranieri Simonelli, 16, Pisa
Öffnungszeiten: Juni bis September: Fr 15:30–18:30 Uhr, Sa & So 10:30–20:30 Uhr. Rest des Jahres: Fr 15:30–18:30 Uhr, Sa & So 10:30–18:30 Uhr
Telefon: +39 050 805 78 80
Internet: www.navidipisa.it
Email: info@navidipisa.it

Naturpark San Rossore & Anwesen

Der malerische Regionalpark erstreckt sich über 23.000 Hektar entlang der Küste von Viareggio bis Livorno. Auf dem Gelände befinden sich Anwesen und historische Gebäude sowie bewaldete Wanderwege. Sie werden Bio-Bauernhöfe, Imkereien und Molkereien, ein archäologisches Gebiet, den Navicelli-Kanal und mehrere Naturreservate mit unterschiedlichen natürlichen Umgebungen vorfinden. Natürlich gibt es auch einen Strand zum Schwimmen und Abkühlen nach einer Wanderung. Im Besucherzentrum der Cascine Vecchie erhalten Sie praktische Broschüren und Faltblätter.

Auf der offiziellen Website finden Sie eine ausführliche Liste der Attraktionen und ihrer Öffnungszeiten sowie eine Liste der offiziellen Guides.

Foto: pisaphotography/Shutterstock.com
Adresse: Tenuta di San Rossore, Loc. Cascine Vecchie, Pisa
Internet: www.parcosanrossore.org
Email: parco@sanrossore.toscana.it

Tuttomondo von Keith Haring

Das Wandgemälde Tuttomondo („Ganze Welt“) steht in einem lustigen Kontrast zu den historischen Sehenswürdigkeiten der Stadt. Leuchtende Farben und lustige Figuren bedecken eine ganze Seite eines Hauses in der Nähe der Piazza Vittorio Emanuele II. Schauen Sie sich das Bild lange genug an, um einige der nicht so offensichtlichen Details zu entdecken, die Keith Haring in dieses Kunstwerk gesteckt hat. Keith Haring malte das Wandgemälde 1989 und es ist eines seiner letzten öffentlichen Kunstwerke.

Foto: Guglielmo Giambartolomei/cc by-sa 4.0 Int/Wikimedia Commons(image cropped)
Adresse: Via Riccardo Zandonai, Pisa

Museum für menschliche Anatomie

Reisende, die gerne etwas abseits der ausgetretenen Pfade wandeln, sollten sich das Museum für menschliche Anatomie in Pisa nicht entgehen lassen. Das 1832 eröffnete Museum sammelt Tausende von hochpräzisen anatomischen Modellen, die zu pädagogisch-wissenschaftlichen Zwecken angefertigt wurden. Mit Sicherheit eine ungewöhnliche und makabre Attraktion.

Ein Teil des Museums ist den anatomischen Gemälden von Giovanni Paolo Mascagni gewidmet, der für seine verblüffend komplizierten und präzisen Farbzeichnungen berühmt war. Eine andere Abteilung enthält archäologische Funde wie Grabbeigaben aus präkolumbianischen Zivilisationen, darunter Stoffe, Vasen und verschiedene Utensilien, Mumien und Sarkophage.

Foto: Paolo Terzi/cc by-sa 3.0/Wikimedia Commons(image cropped)
Adresse: Museo del Instituto de la Anatomía Humana, Via Roma 55/Edificio 57, Pisa
Telefon: +39 050 221 1372
Internet: www.mau.sma.unipi.it
Email: info.mau@sma.unipi.it

Grafikmuseum

Allein das Gebäude ist schon einen Besuch wert. Im 16. Jahrhundert errichtete die Familie Lanfranchi diesen Palast, der sich an eine Gruppe mittelalterlicher Bauten anlehnt, in denen Gemälde aus dieser Zeit zu sehen sind. Im Jahr 2007 wurde der Palazzo Lanfranchi zum Grafikmuseum umgewandelt, in dem Sie Sammlungen von Drucken und Zeichnungen der Universität Pisa sehen und an Bildungs- und Kunstveranstaltungen teilnehmen können.

Foto: Photographee.eu/Shutterstock.com
Adresse: Museo della Grafica di Pisa, Palazzo Lanfranchi, Lungarno Galilei 9, Pisa
Öffnungszeiten: Di–So 10:00–19:00 Uhr, Mo geschlossen
Telefon: +39 050 221 60 60
Internet: www.museodellagrafica.sma.unipi.it/en
Email: museodellagrafica@adm.unipi.it

Golf Club Tirrenia

Dieser 9-Loch-Golfplatz befindet sich in einer wunderschönen grünen Umgebung zwischen Pisa und Livorno. Der Kurs, einer der ältesten in der Toskana, ist nicht allzu schwierig. Der Service ist herzlich und freundlich, und das Restaurant genießt einen guten Ruf. Außerdem gibt es ein kleines Hotel in der Nähe.

Foto: Mikael Damkier/Shutterstock.com
Adresse: Via San Guido, Tirrenia
Telefon: +39 050 375 18
Internet: www.golftirrenia.it
Email: info@golftirrenia.it

ESSEN

Francesco Pirritano/Shutterstock.com

In Pisa finden Sie die typische toskanische Küche mit Fleisch und Fisch. Probieren Sie die charakteristische Kichererbsensuppe zusammen mit dem sogenannten sciocco (ungesalzenes) Brot und dem berühmten lokalen Olivenöl. Auch die hausgemachte Pasta ist ein Muss.

Gusto al 129

Italien ist bekannt für seine Pizzen, und im Gusto al 129 versteht man wirklich, warum. Manche Leute sagen sogar, dass hier die beste Pizza in ganz Italien serviert wird. Hier gibt es nicht nur die klassischsten Pizzen, sondern die Besitzer scheuen sich nicht, mit neuen Rezepten zu experimentieren – der Hauptgrund für ihren Erfolg – und immer wieder neue Pizzen zu kreieren, die auch vom Geschmack der Kunden inspiriert sind. Zu jeder Pizza wird Ihnen das beste Bier empfohlen, das Sie dazu trinken können.

Foto: Denizo71/Shutterstock.com
Adresse: Via Ettore Sighieri 5/7, Pisa
Öffnungszeiten: Di–Sa 19:00–22:30 Uhr, So & Mo geschlossen
Telefon: +39 050 620 31 17
Internet: www.gustoal129.it

Teste & Lische

Dieses romantische Restaurant in Marina di Pisa, direkt am Meer, wird Sie mit seiner hervorragenden Küche, die sich hauptsächlich um Fisch dreht, begeistern. Genießen Sie den Sonnenuntergang, während Sie in einem der besten Lokale der Gegend essen, und probieren Sie einen der köstlichen und kreativen Teller mit frischem Fisch. Natürlich empfehlen wir, mit einem Aperitivo zu beginnen.

Foto: Shebeko/Shutterstock.com
Adresse: Piazza Gorgona 7, Marina di Pisa
Telefon: +39 050 360 54
Internet: www.testeelische.it
Email: giovannipagan77@gmail.com

L'Ostellino

L'Ostellino ist ein echtes toskanisches „Street Food"-Restaurant, das sich schnell zur ersten Wahl sowohl für Touristen als auch für Einwohner entwickelt hat, die eine schnelle Qualitätsmahlzeit zu sich nehmen wollen. Aufschnitt, Käse und Sandwiches mit den besten Zutaten aus der Region sowie toskanische Weine sind die starken Argumente dieses Lokals. Zur Mittagszeit geöffnet.

Foto: kuvona/Shutterstock.com
Adresse: Piazza Felice Cavallotti 1, Pisa
Öffnungszeiten: Mo–Fr 11:00–16:00 Uhr, Sa & So 11:00–19:00 Uhr
Telefon: +39 330 910 357

Namastè India San Bernardo

Sie werden vielleicht überrascht sein, dass es auch im Herzen Italiens ausgezeichnete internationale Restaurants gibt. Wenn Sie also hungrig sind und genug von Pasta, großen Steaks und Pizza haben, bietet das Namastè India Ristorante authentische indische Küche mitten im Stadtzentrum von Pisa. Mit mehr als 30 Jahren Erfahrung bietet dieses Restaurant – ganz in der Nähe des Palazzo Blu – die besten indischen Köstlichkeiten.

Foto: travellight/Shutterstock.com
Adresse: Via San Benardo 34, Pisa
Öffnungszeiten: Täglich 11:30–15:30 / 18:00–23:30 Uhr
Telefon: +39 050 406 04
Internet: www.namasteindiapisa.com
Email: info@namasteindiapisa.com

Ristorante da Mario

Das Ristorante da Mario im Retrostil serviert typische toskanische Gerichte wie Gemüsesuppe, hausgemachte Pasta und Fisch. Es befindet sich in der Nähe der Piazza dei Miracoli, nur 10 Gehminuten von allen wichtigen Sehenswürdigkeiten entfernt.

Foto: Marco Sallese/Shuttestock.com
Adresse: Via Luigi Bianchi 19, Pisa
Telefon: +39 050 55 13 49
Internet: www.ristorantedamario.it
Email: info@ristorantedamario.it

La Panacea

Der Name dieses Restaurants stammt von Panakeia, der Göttin der Heilmittel in der griechischen Mythologie. Das Restaurant La Panacea kann mit seinem Essen zwar keine Krankheiten heilen, aber Hunger und Durst leicht bekämpfen: Es bietet Pizza und Pasta, aber auch frischen Fisch, Fleisch und hausgemachte Desserts.

Foto: Romaset/Shutterstock.com
Adresse: Via Provinciale Calcesana 179, Ghezzano
Telefon: +39 050 87 71 70
Internet: www.lapanacea.org
Email: info@lapanacea.org

Il Campano

Die Antica Trattoria Il Campano befindet sich in einem alten Turm mit Backsteinmauern und einer geheimnisvollen, aber einladenden Atmosphäre. Hier wird traditionelle Küche serviert, d. h. Sie finden hier hervorragende typisch toskanische Gerichte wie die Ribollita (eine Brot- und Gemüsesuppe, die ihren Ursprung in der bäuerlichen Küche hat) und das Fiorentina-Steak, und der Weinkeller verfügt über mehr als 400 verschiedene Marken, um Ihre Mahlzeit auf die beste Weise zu ergänzen.

Foto: McPig/cc by 2.0/Flickr(image cropped)
Adresse: Via D. Cavalca 19, Pisa
Telefon: +39 050 58 05 85
Internet: www.ilcampano.com
Email: trattoriailcampano@gmail.com

Osteria San Paolo

Im Zentrum von Pisa, in einem ruhigen Viertel gelegen, überrascht dieses Restaurant mit seinen visionären Aromen und bietet regelmäßig neue Gerichte an. Ob Sie nun Fisch oder Fleisch bevorzugen, Ihr Besuch wird unvergesslich sein. Vergessen Sie nicht, den hausgemachten Kuchen zu probieren, bevor Sie gehen.

Foto: Andrey Bayda/Shutterstock.com
Adresse: Via San Paolo 16, Pisa
Telefon: +39 050 50 11 94
Internet: www.osteriasanpaolo.com
Email: osteriasanpaolo@gmail.com

Osteria dei Cavalieri

Das Restaurant Osteria dei Cavalieri befindet sich in einem Turmhaus aus dem 13. Jahrhundert im historischen Zentrum von Pisa, nur wenige Minuten von den wichtigsten Sehenswürdigkeiten wie dem Dom und dem Botanischen Garten entfernt, und gibt Ihnen das Gefühl, in die Vergangenheit zurückzureisen. Hier können Sie in einer romantischen Atmosphäre traditionelle toskanische Gerichte genießen, die Sie mit einem guten Wein aus der großen Auswahl kombinieren können.

Foto: darqdesign/Shutterstock.com
Adresse: Via San Frediano 16, Pisa
Telefon: +39 050 58 08 58
Internet: www.osteriacavalieri.pisa.it
Email: info@osteriacavalieri.pisa.it

Il Ristoro La Bottega del Parco

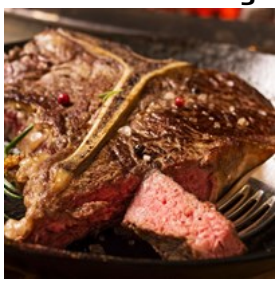

La Bottega del Parco ist ein echtes Fleischrestaurant mit einem stilvollen und trendigen Interieur. Die Spezialität des Hauses sind Steaks, Burger und andere Fleischgerichte, aber auch Pasta und Fisch stehen auf der Speisekarte. Es ist eines der wenigen Restaurants in der Gegend, das Black-Angus-Steak anbietet.

Foto: hlphoto/Shutterstock.com
Adresse: Via delle Colomabaie 1, Pisa
Telefon: +39 050 50 37 44
Mehr Infos: In der Nähe des Flughafens gelegen

Mani'omio Cocktail Bar & Restaurant

Im Mani'omio mit seiner internationalen, urbanen Atmosphäre können Sie wählen, ob Sie in der lebhaften Bar oder im nüchternen und ruhigen Speisezimmer sitzen möchten, oder ob Sie beides ausprobieren möchten: Beginnen Sie mit einem Aperitivo an der Theke, genießen Sie dann ein köstliches Abendessen und treffen Sie sich schließlich mit anderen Leuten wieder in der Bar, wo regelmäßig Live-Konzerte, thematische Veranstaltungen und Weinverkostungen stattfinden.

Foto: Nadya Lukic/Shutterstock.com
Adresse: Piazza Sant'Omobono 11, Pisa
Telefon: +39 050 319 55 17
Internet: www.instagram.com/maniomiopisa
Email: amministrazione@maniomio.com

CAFÉS

Catarina Belova/Shutterstock.com

In Italien ist der Kaffee genauso wichtig wie die Pasta. Wenn Sie sich bei der Bestellung Ihres Kaffees wie ein Einheimischer verhalten wollen, sollten Sie einige ungeschriebene Regeln beachten.

Cappuccino, Caffelatte oder jede andere Art von Kaffee mit viel Milch sollte nur morgens, vor 11:00 Uhr, getrunken werden.

Wenn Sie einen Espresso bestellen, verwenden Sie nicht das Wort Espresso, das eigentlich nur ein Fachausdruck ist. Bitten Sie den Barista einfach um „un caffè“.

Und nicht zuletzt: Wenn Sie „un caffè“ bestellen, setzen Sie sich nicht hin. Stellen Sie sich an den Tresen und trinken Sie Ihren Kaffee im Stehen.

Egal, ob Sie sich anpassen oder sich an einen Tisch setzen möchten, in Pisa haben Sie die Qual der Wahl zwischen zahlreichen Cafés.

Filter Coffee Lab

Filter ist definitiv einer der coolsten Coffeeshops der Stadt und wird Sie mit seiner internationalen Atmosphäre und einem modernen Design im

Industriestil beeindrucken. Hier gibt es exzellenten Kaffee und jede Menge leckeres Essen für ein komplettes Frühstück oder einen Brunch: Bedienen Sie sich an tollen Muffins, Bagels und Pfannkuchen mit frischem Obst, um den Tag mit dem richtigen Fuß zu beginnen. Auf der Terrasse im Innenhof können Sie in aller Ruhe die Zeitung lesen.

Foto: Ivana Lalicki/Shutterstock.com
Adresse: Via Santa Maria 30, Pisa
Öffnungszeiten: Mo–Fr & So 8:00–15:00 Uhr, Sa geschlossen
Telefon: +39 348 624 6151
Internet: www.filtercoffeelab.com

Gelateria De' Coltelli

Das italienische Gelato wurde im 15. Jahrhundert erfunden und ist heute in der ganzen Welt berühmt. Pisa ist ein großartiger Ort, um es zu probieren, denn für die Herstellung dieses beliebten Desserts für die Hitze des Sommers werden frische Früchte verwendet.

Foto: RossHelen/Shutterstock.com
Adresse: Lungarno Pacinotti 23, Pisa
Öffnungszeiten: Täglich von 11:00 Uhr bis spät
Telefon: +39 345 48 11 903
Internet: www.decoltelli.it
Email: info@decoltelli.it

Caffè Letterario Volta Pagina

Sie haben den ganzen Tag Sightseeing gemacht und suchen nun einen schönen, ruhigen Ort, um eine Tasse Tee zu trinken oder vielleicht einen Aperitivo zu trinken, falls es fast Zeit zum Abendessen ist. Vielleicht mit einem guten Buch in der Hand? Dann werden Sie die warme Atmosphäre dieses literarischen Cafés lieben, das in einer Parallelstraße zum Lungarno Galilei liegt. Wählen Sie ein Buch, suchen Sie sich einen Tisch und genießen Sie ein Getränk oder eine gute Mahlzeit. Gelegentlich finden hier auch temporäre Kunstausstellungen statt.

Foto: Tim Sackton/cc by-sa 2.0/Flickr.com(image cropped)
Adresse: Via San Martino 71-73, Pisa
Öffnungszeiten: Di–So 17:00–24:00 Uhr, Mo geschlossen
Telefon: +39 050 520 2716
Email: caffeletterariovoltapagina@gmail.com

Vecchio Pasticceria Siciliana

Der echte Geschmack Siziliens in der Innenstadt von Pisa. Genießen Sie einen Snack in diesem netten Café: Sizilianische Cannoli (mit Ricotta-Käse gefüllte Röhrchen) sind ein von den Sizilianern geschätztes Muss. Sie finden hier auch andere typische Gebäckstücke, die Sie unbedingt probieren sollten, und wenn das Wetter sehr heiß ist, werden Sie sicher eine erfrischende Granita (ein halbgefrorenes Dessert in verschiedenen Geschmacksrichtungen) genießen.

Foto: Alessio Orru/Shutterstock.com
Adresse: Via Giuseppe Garibaldi 29, Pisa
Öffnungszeiten: Mo, Di & Do–So 7:30–14:00 / 16:00–20:00 Uhr; Mi geschlossen
Telefon: +39 050 97 01 46
Internet: www.instagram.com/vecchio_pasticceria_siciliana

Trinken Sie einen Kaffee auf der Piazza della Pera

Die Piazza della Pera ist ein kleiner Platz im Herzen des Viertels San Martino der Stadt Pisa. Offiziell heißt der Platz Piazza Chiara Gambacorti, aber die Einwohner nennen ihn wegen des birnenförmigen etruskischen Steins in der Nähe immer noch „della Pera“.

Der Platz ist ein beliebter Treffpunkt für Familien, junge Leute und ältere Menschen, die sich auf den Marmorbänken im Schatten der kleinen Bäume am Rande des Platzes vor der sengenden Sommerhitze schützen wollen. Die Piazza della Pera ist der beliebteste Treffpunkt der Stadt und bietet Cafés, Restaurants, Bars und Kneipen.

Foto: Guglielmo Giambartolomei/cc by-sa 4.0 int/Wikimedia Commons(image cropped)
Adresse: Piazza della Pera, Pisa

Cavalieri – Specialty Coffee

Dank ihrer Café-Erfahrung in London konnte ein junges italienisches Paar in Pisa ein eigenes Café eröffnen. Dieses Café, ganz in der Nähe des Platzes der Ritter, ist ein Haus der Kreativität. Probieren Sie es aus und Sie werden wahrscheinlich den besten Kaffee der Stadt probieren. Sie können auch nach anderen Heißgetränken ohne Koffein bestellen, die hervorragend zu frischem Gebäck passen.

Foto: Aleksandra Milicevic/Shuttersock.com
Adresse: Via Corsica 8a, Pisa
Telefon: +39 391 16 13 749
Internet: www.instagram.com/cavalieri_specialtycoffee

La Perla Café

La Perla Cafè hat eine perfekte Lage direkt am Meer in Marina di Pisa. Die Gäste kommen hierher, um sich zu entspannen, der chilligen Musik zu lauschen und sich mit ein paar Drinks abseits des Stadttrubels abzukühlen. Stammgäste empfehlen die ausgezeichneten Cocktails, die sie gerne trinken, während sie den Sonnenuntergang bewundern.

Foto: Dulin/Shutterstock.com
Adresse: Via Padre Agostino da Montefeltro 3, Pisa
Telefon: +39 050 351 24

BARS & NACHTLEBEN

Rawpixel.com/Shutterstock.com

Bevor Sie zum Abendessen gehen, sollten Sie sich die Aperitivo-Bars nicht entgehen lassen, die in der Regel von 18:30 bis 21:30 Uhr geöffnet sind. Der Dämmerschoppen ist in Italien zu einem Muss für Jung und Alt geworden, und es ist auch eine einfache Möglichkeit, neue Bekanntschaften zu machen.

Das richtige Nachtleben spielt sich an der versilianischen Küste ab, nur 10 km von der Stadt entfernt, wo sich die berühmtesten Diskotheken befinden (vor allem in Viareggio und Forte dei Marmi). In Pisa gibt es jedoch auch

einige gute Lokale, in denen man Live-Musik hören und tanzen kann.

Orzo Bruno

Auch wenn Italien vor allem für seine fantastischen Weine bekannt ist, bietet es auch großartige Craft-Biere. In entspannter Atmosphäre können Sie im Orzo Bruno neben den Klassikern auch einige der lokal gebrauten Marken probieren, zusammen mit einer einladenden Auswahl an Antipasti und Panini.

Foto: BlueSkyImage/Shutterstock.com
Adresse: Via delle Case Dipinte 6-8, Pisa
Telefon: +39 392 306 0433
Internet: www.orzobruno.it

Baribaldi

Eine große Auswahl an Cocktails, toskanischen Weinen und anderen Getränken erwartet Sie im Baribaldi im Stadtzentrum. Sie finden es auf der Piazza Garibaldi (von der es seinen Namen hat), einem der wichtigsten Plätze Pisas, wo Sie gerne sitzen und die Atmosphäre genießen werden.

Foto: wavebreakmedia/Shutterstock.com
Adresse: Piazza Giuseppe Garibaldi 8, Pisa
Telefon: +39 380 41 37 086

Vicolo Divino

Enoteca Vicolo Divino ist ein echtes italienisches Weinlokal, das sich in einer ruhigen Gegend nur wenige Minuten vom Stadtzentrum entfernt befindet. Auch wenn es eher klein erscheinen mag, bietet es eine große Auswahl an tollen Weinen und Snacks und ist ein schöner Ort für einen Aperitivo.

Foto: Stokkete/Shutterstock.com
Adresse: Via Filippo Serafini 10, Pisa
Öffnungszeiten: Mo–Sa 11:30–15:00 / 18:00–22:00 Uhr; So geschlossen
Telefon: +39 377 94 28 446
Email: info@vicolodivino.it

Chupiteria Pisa

Unter jungen Leuten als „die Welt der Shots“ bekannt, ist dies einer der coolsten Orte, um in Pisa abzuhängen. Auch wenn die Bar eher klein aussieht, bietet sie eine riesige Liste von Shots mit unendlich vielen Kombinationen. Warten Sie an der Theke, bis Sie an der Reihe sind, suchen Sie sich die Zutaten für Ihren Shot selbst aus oder wählen Sie einen aus der Karte – sortiert nach Nationalitäten oder Fakultäten – und stoßen Sie an. Die Nacht hat gerade erst begonnen.

Foto: bondburn/Shutterstock.com
Adresse: Lungarno Mediceo 59, Pisa
Öffnungszeiten: Täglich von 21:00 Uhr bis spät
Telefon: +39 345 24 27 606

Sunset Café

Das Sunset Café ist ein nettes Lokal am Strand von Tirrenia, das wegen seiner romantischen Atmosphäre bei Kerzenlicht sehr zu empfehlen ist. Hier können die Gäste auf Matten direkt am Wasser sitzen, ausgezeichnete Longdrinks bestellen und den Sonnenuntergang genießen.

Foto: OlgaMerolla/Shutterstock.com
Adresse: Via Litoranea 40, Marina di Pisa
Öffnungszeiten: Im Frühling und Sommer geöffnet
Telefon: +39 328 464 0409

Tree

Im Tree, einer der besten Rockbars im Stadtzentrum, stehen guter Kaffee und Cocktails im Mittelpunkt. Die Gäste können einen guten Drink genießen, Musik hören und sich in der warmen und freundlichen Atmosphäre wie zu Hause fühlen. Das gilt auch, wenn man einen Platz im Freien wählt.

Foto: Africa Studio/Shutterstock.com
Adresse: Via San Francesco 90, Pisa
Telefon: +39 333 423 7835

La Borsa

La Borsa ist eines der beliebtesten Lokale für junge Leute und vor allem für Studenten. Die Tische draußen sind immer voll und es herrscht eine internationale Atmosphäre. Seit vielen Jahren ist es einer der beliebtesten Treffpunkte der Einwohner, mit ausgezeichneten Aperitivos und Buffets.

Foto: NeblettStudio/Shutterstock.com
Adresse: Piazza Vittorio Emanuele II 1, Pisa
Telefon: +39 050 50 06 97
Email: contact@laborsa.it

Bar Mocambo

Genießen Sie die warme und gemütliche Atmosphäre mit vielen Büchern und bequemen Stühlen in der Bar Mocambo. Der Besitzer dieser Bar kommt oft heraus, um mit den Gästen zu plaudern, während sie köstliche Cocktails schlürfen und die kleinen Häppchen essen, die zu den Getränken serviert werden.

Foto: Tarik Kaan Muslu/Shutterstock.com
Adresse: Via San Bernardo 29, Pisa
Telefon: +39 339 31 08 164

Borderline Club

Der Borderline Club bietet mehrmals pro Woche Live-Musik an. Montags gibt es eine „Jamsession“, das heißt, jeder kann kommen und spielen. Donnerstags gibt es Konzerte mit italienischen und internationalen Gruppen, und freitags und samstags ist das Lokal auf Disco-Rock spezialisiert.

Foto: Africa Studio/Shutterstock.com
Adresse: Via Giuseppe Vernaccini 7, Pisa
Telefon: +39 366 487 3312

Boccaccio Club

Der Boccaccio Club ist eine trendige Diskothek mit fünf verschiedenen Tanzflächen in Calcinaia, außerhalb von Pisa. Probieren Sie einen erfrischenden, glamourösen Cocktail in einem der sechs verschiedenen Räume, aus denen Sie je nach Ihren musikalischen Vorlieben wählen können: Disco, Pop-Hits, House-Musik oder sogar Hip-Hop und Reggaeton.

Foto: astarot/Shutterstock.com
Adresse: Centro Torretta White, Via Del Tiglio 149, Calcinaia
Telefon: +39 0587 2970
Internet: www.boccaccio.it
Email: info@boccaccio.it

SHOPPING

Catarina Belova/Shutterstock.com

Die Gegend um den Turm ist voll von kitschigen Souvenirläden. Ignorieren Sie diese und gehen Sie zum Corso Italia und zum Borgo Stretto, den beiden Haupteinkaufsstraßen in Pisa, wo Sie alle Arten von italienischen Modegeschäften finden werden. Die billigsten Marken finden Sie auf dem Corso Italia, während die elegantesten Boutiquen im mittelalterlichen Borgo Stretto zu finden sind. In zwei weiteren Straßen, der Via Mercanti und der Via dei Rigattieri, gibt es viele ausgezeichnete Geschäfte, und überall im Stadtzentrum finden Sie Händler, die alte Bücher und Gemälde verkaufen.

Wenn Sie sich auch nur ansatzweise für Antiquitäten interessieren, sollten Sie die Antiquitäten- und Kunsthandwerksmesse nicht verpassen, die jedes zweite Wochenende im Monat in der Via Santa Maria, Piazza Felice Cavallotti, Via dei Mille, Via Corsica, Piazza dei Cavalieri und Via Ulisse Dini (allerdings nicht im Juli und August) stattfindet.

Ein weiteres Muss ist der Mercato delle Vettovaglie, ein Obst- und Lebensmittelmarkt auf dem gleichnamigen Platz, der auf eine hundertjährige Geschichte zurückblicken kann und von Montag bis Freitag geöffnet ist.

Antiquitäten- & Handwerksmessen

Wenn Sie sich für Antiquitäten und alte Möbel interessieren, finden in der Via Santa Maria, Piazza Felice Cavallotti, Via dei Mille, Via Corsica, Piazza dei Cavalieri und Via Ulisse Dini – im Grunde überall im Stadtzentrum – jedes zweite Wochenende im Monat (außer im August und Juli) zahlreiche Messen statt. Mehr als 100 Kunsthandwerker nehmen an diesen sehr empfehlenswerten Veranstaltungen teil und beleben das historische Zentrum mit ihren Ständen und Kunstwerken.

Foto: nito/Shutterstock.com
Adresse: Stadtzentrum, Pisa
Internet: www.visittuscany.com/en/ideas/best-antique-fairs-and-flea-markets-in-tuscany

Obst- & Lebensmittelmarkt

Der Obst- und Lebensmittelmarkt (Mercato delle Vettovaglie) öffnet von Montag bis Freitag auf der Piazza delle Vettovaglie, einem Platz aus dem 16. Jahrhundert. Der Markt selbst ist über hundert Jahre alt. Er ist bei den Einwohnern sehr beliebt, die hier ihre täglichen Einkäufe erledigen. Schlendern Sie also durch den Markt und erleben Sie das Alltagsleben in Pisa.

Foto: Goran Bogicevic/Shutterstock.com
Adresse: Piazza delle Vettovaglie, Pisa
Internet: www.visittuscany.com/en/attractions/piazza-delle-vettovaglie

Valenti

Diese Modeboutique wurde in den 1970er Jahren eröffnet, und im Laufe der Jahre wurden weitere Filialen in der Stadt eröffnet, die alle ihren eigenen Stil und Charakter haben. Mit Marken wie Valentino, Balenciaga, Dior, Burberry, Dolce&Gabbana, Jimmy Choo, Givenchy, Gucci, Moncler, Prada und Steve Madden ist es immer noch sehr beliebt bei den Shopaholics in Pisa.

Foto: Syda Productions/Shutterstock.com
Adresse: Borgo Stretto 28, Pisa
Telefon: +39 050 97 02 68
Internet: www.valentipisa.it
Email: ufficio@valentipisa.com
Mehr Infos: Accessoires für Damen & Herren: Borgo Stretto 28 / Herrenbekleidung: Borgo Stretto 41 / Accessoires: Borgo Stretto 51 / Damenbekleidung & Accessoires: Borgo Stretto 42 / Schuhe: Via Guglielmo Oberdan 6

Enoteca Bacchus

Enoteca Bacchus, ein familiengeführtes Geschäft, das sich auf hochwertige Weine, Rume und Whiskys spezialisiert hat, ist der ideale Ort, wenn Sie ein paar trinkbare Souvenirs für zu Hause oder ganz besondere Geschenke kaufen möchten.

Die Familie, die diese Weinhandlung betreibt, hat auch ein Restaurant in der Via Aurelia Sud 8 eröffnet, in dem man sowohl drinnen als auch im Garten sitzen kann.

Foto: Delpixel/Shutterstock.com
Adresse: Via Pietro Mascagni 1, Pisa
Telefon: +39 050 50 05 60
Internet: www.bacchusenoteca.com
Email: montagnani.bacchus@gmail.com

Sanantonio42

Wenn Sie den Eindruck haben, dass ein alternativer „Underground“-Stil besser zu Ihnen passt, dann werden Sie diesen coolen Laden den durchschnittlichen Boutiquen auf der Straße vorziehen. Sanantonio42 ist ein Paradies für Vintage-Liebhaber: Sie finden hier nicht nur Straßenkleidung, sondern auch eine große Auswahl an Schallplatten (mit Soul-, R&B-, Rap- und Rockmusik), Skateboards, DJ-Zubehör und Produkte für Graffiti.

Foto: Rawpixel.com/Shutterstock.com
Adresse: Via San Paolo 1, Pisa
Telefon: +39 050 442 61
Internet: www.sanantonio42.it
Email: RECORDS@SANANTONIO42.IT

Sergio Capone

In der mittelalterlichen Straße von Borgo Stretto, die voller exklusiver Boutiquen ist, finden Sie Sergio Capone, ein Geschäft für Luxusuhren und der einzige offizielle Rolex-Händler in Pisa. Hier können Sie eine große Auswahl an eleganten Uhren, funkelnden Juwelen und Edelsteinen bewundern, die von Sergio Capone seit 1987 sorgfältig ausgewählt werden.

Foto: Creative Lab/Shutterstock.com
Adresse: Borgo Stretto 6, Pisa
Telefon: +39 050 971 14 08
Internet: www.sergiocapone.com
Email: info@sergiocapone.com

DEI Modegeschäft

Entlang des Borgo Stretto hat die DEI-Gruppe mehrere verschiedene Geschäfte für Männer und Frauen, die zeitlos elegante Kleidung suchen, aber dennoch den Sinn für flüchtige Mode haben. Die Geschäfte Dei Uomo, Dei Donna, Il Cavallo Uomo und Il Cavallo Donna beherbergen Marken wie Dries Van Noten, Ralph Lauren, Woolrich, Sun 68, Golden Goose und Marsèll.

Foto: connel/Shutterstock.com
Adresse: Borgo Stretto 56, Pisa
Telefon: +39 050 54 04 04
Internet: www.deifashionstore.it
Mehr Infos: Il Cavallo Herren: Borgo Stretto 13 / Il Cavallo Damen: Borgo Stretto 16 / Dei Herren: Borgo Stretto 50 / Dei Damen: Borgo Stretto 56

laFeltrinelli Librerie

Wenn Sie auf der Suche nach neuer Literatur sind, sollten Sie bei laFeltrinelli Librerie vorbeischauen. Hier finden Sie eine große Auswahl an Büchern, Filmen, Musik und anderen Krimskrams. Der mit Glyzinien bewachsene Außenbereich des Ladens ist besonders schön. Wenn Sie Glück haben, können Sie an diesem charmanten Ort eine Buchlesung erleben.

Foto: luminaimages/Shutterstock.com
Adresse: Corso Italia 50, Pisa
Telefon: +39 199 151 173
Internet: www.lafeltrinelli.it

BB Maison

Jede Frau, die das Gefühl liebt, ein perfektes Accessoire, ein farbenfrohes Paar Schuhe oder ein einzigartiges Outfit zu finden, muss der kleinen Boutique BB Maison mitten im Stadtzentrum einen Besuch abstatten. Alles, was hier angeboten wird, ist von den inhabenden Personen sorgfältig ausgewählt und handverlesen und wird dann wunderschön präsentiert, um dem Laden ein Gefühl von Luxus und Einzigartigkeit zu verleihen.

Foto: mart production/pexels.com
Adresse: Borgo Stretto 20, Pisa
Telefon: +39 050 54 25 66

Bon Bon

Wenn Sie nach all dem Shopping und Sightseeing etwas Süßes brauchen, gehen Sie ins Bon Bon, gleich neben Borgo Stretto. Genießen Sie Pralinen sowie lokale und internationale Süßigkeiten. Das einzige Problem hier ist die Entscheidung, welche Sorte Sie kaufen möchten.

Foto: Rafinaded/Shutterstock.com
Adresse: Via San Francesco 107, Pisa
Telefon: +39 050 54 24 06

TOURISTENINFORMATION

Horst Lieber/Shutterstock.com

Internationaler Flughafen Pisa Galileo Galilei (PSA)

Der internationale Flughafen Pisa „Galilei“ liegt nur 1 km vom Hauptbahnhof Pisa und vom Stadtzentrum entfernt. Direkt vor dem Passagierterminal befindet sich ein neuer automatischer „Peoplemover“-Service, der Sie direkt zum Hauptbahnhof von Pisa bringt und täglich alle 5–8 Minuten von 6:00 Uhr morgens bis Mitternacht abfährt.

Außerhalb des Passagierterminals finden Sie die „P6 Area“ für Busse. Fahrkarten können Sie am Info-Point im Ankunftsterminal kaufen.

Vielleicht möchten Sie auch ein Auto mieten. In diesem Fall steht Ihnen ein spezieller Terminal zur Verfügung, den Sie in 5 Minuten zu Fuß oder mit einem kostenlosen Shuttle direkt vor dem Passagierterminal (auf der Ankunftsseite) erreichen können.

Ein Taxidienst steht rund um die Uhr zur Verfügung mit Abfahrten vor dem Flughafen (auf der Ankunftsseite).

Außerdem bieten die beiden Unternehmen PBA (www.pbapisa.it) und Limousine Oritour (www.limousineoritour.it) einen eleganten und komfortablen Luxustransfer an.

Foto: Juan Garces
Adresse: Aeroporto Internazionale di Pisa, Piazzale D'Ascanio 1, Pisa
Telefon: +39 050 84 91 11
Internet: www.pisa-airport.com/en

Pass/Visum

Staatsangehörige aus Australien, Neuseeland, Japan, Südkorea, Taiwan, Malaysia, Israel, den Vereinigten Arabischen Emiraten und den meisten Ländern Amerikas können Italien bis zu 90 Tage lang visumfrei besuchen. Wenn Sie sich nicht sicher sind, ob Sie ein Visum beantragen müssen, empfehlen wir Ihnen, sich an die Botschaft oder das Konsulat in Ihrem Land zu wenden.

Um in den Schengen-Raum einzureisen, benötigen internationale

(Nicht-Schengen-)Reisende einen Reisepass, der noch mindestens 3 Monate über das Ende der geplanten Reise hinaus gültig ist. Staatsangehörige der Schengen-Staaten können ohne Reisepass reisen, müssen aber während ihres Aufenthalts einen gültigen Ausweis bei sich haben.

Foto: TukTuk Design/Shutterstock.com

Beste Reisezeit

In der Toskana herrscht, wie in ganz Italien, im Allgemeinen ein gemäßigtes Klima, wobei es je nach geografischer Lage Unterschiede gibt. Da Pisa nur wenige Kilometer vom Tyrrhenischen Meer entfernt liegt, können Sie mildere Sommer und Winter genießen.

Die besten Monate für einen Besuch in Pisa sind April, Mai, Juni, September und Oktober, mit sehr angenehmen Sonnentagen. In den Sommermonaten (Juli und August) kann es sehr heiß werden, was Ihren Urlaub weniger angenehm machen würde.

Der Juni ist der Monat, in dem die Stadt besonders sehenswert ist, da in dieser Zeit die drei wichtigsten traditionellen Veranstaltungen – die Luminara, die Regata und das Gioco del Ponte – stattfinden.

Foto: VectorA/Shutterstock.com

Öffentliche Verkehrsmittel

Pisa ist eine kleine Stadt, die man daher am besten zu Fuß erkunden kann. Das Unternehmen, das den Nahverkehr in Pisa betreibt, heißt CPT (Compagnia Pisana Trasporti) und sein Informationsbüro befindet sich auf der Piazza Sant'Antonio.

Der neue LAM-Service unterteilt das Busnetz in zwei Hauptlinien (LAM rot und LAM grün, die an den „beliebtesten“ Orten im Stadtzentrum halten) und garantiert Abfahrten im 10-Minuten-Takt. Die Fahrkarten können Sie am Hauptbahnhof in der Via Cesare Battisti 53 oder direkt im Bus (allerdings zu einem höheren Preis) kaufen und an Bord entwerten.

Am Hauptbahnhof von Pisa halten lokale, interregionale, Intercity- und Eurostar-Züge, die Pisa mit den wichtigsten Zielen in der Toskana und Italien verbinden. Fahrkarten werden am Fahrkartenschalter verkauft, für kurze Strecken – bis zu 20 km – auch am Kiosk. Im Bahnhof gibt es auch Fahrkartenautomaten zur Selbstbedienung.

Foto: Pierre-Luc Auclair
Adresse: Piazza Sant'Antonio, Pisa
Internet: www.turismo.pisa.it/en/servizio/compagnia-pisana-trasporti

Taxi

Das wichtigste Taxiunternehmen in Pisa ist Radio Taxi Pisa. Sie können Taxis in der Nähe der wichtigsten Touristenorte finden. Die Fahrpläne können sich ändern und der Fahrer ist

gesetzlich verpflichtet, den Taxameter zu Beginn jeder Fahrt einzuschalten.

Der Taxidienst in der Stadt wird von der Cooperativa Pisana Tassisti – CO.TA.PI – betrieben.

Foto: ArrivalGuides
Telefon: +39 050 54 16 00
Internet: www.cotapi.it

Postdienst

Briefmarken können Sie in den Tabakläden kaufen, die entweder das blau-weiße Schild „Tabacchi“ tragen oder einfach mit „T“ gekennzeichnet sind. Wenn Sie ein Postamt aufsuchen müssen, finden Sie das Hauptpostamt im Stadtzentrum, auf der Piazza Vittorio Emanuele II.

Foto: Andy Fuchs
Adresse: Poste Italiane, Piazza Vittorio Emanuele II 7-9, Pisa
Telefon: +39 050 51 95 14
Internet: www.poste.it
Email: servizio.clienti@posteitaliane.it

Apotheke

Die Apotheken in Pisa sind in der Regel von Montag bis Freitag von 8:30 bis 12:30 Uhr und von 15:30 bis 19:30 Uhr geöffnet und haben nachts und am Wochenende andere Öffnungszeiten. Es gibt mehrere „Farmacie Comunali“ in der Stadt, aber nur die Farmacia Comunale 5 in der Nähe der wichtigsten Sehenswürdigkeiten bietet einen 24/7-Dienst an.

Andere Farmacie Comunali:

– 1: Via Pardi 3 / farma1@farmaciecomunalipisa.it
– 2: Via XXIV Maggio 63 / farma2@farmaciecomunalipisa.it
– 3: Via Battelli 17 / farma3@farmaciecomunalipisa.it
– 4: Piazzale Donatello 16 / farma4@farmaciecomunalipisa.it
– 6: Piazzale D'Ascanio 1 / farma6@farmaciecomunalipisa.it

Foto: Gemma Garner
Adresse: Farmacia Comunale 5, Via Niccolini 7a, Pisa
Telefon: +39 050 56 02 58
Internet: www.farmaciecomunalipisa.it
Email: farma5@farmaciecomunalipisa.it

Telefon

Landesvorwahl: +39
Ortsvorwahl: 05 (wird auch in Pisa gewählt)
Wenn Sie aus dem Ausland nach Italien anrufen, müssen Sie immer eine Null in der Ortsvorwahl wählen (lassen Sie sie nicht weg, wie es bei internationalen Telefongesprächen üblich ist), z. B. „+39 05 + die Nummer“.

Foto: Jardson Almeida

Elektrizität

220–230 V/50 Hz. In Italien werden die Steckertypen C (zwei runde Stifte), F (zwei runde Stifte mit zwei Erdungsklemmen an der Seite) und L (drei runde Stifte in einer Reihe) verwendet. Nicht alle Stecker des Typs L sind mit dem gebräuchlicheren Typ C kompatibel, da

die Stifte meist weiter auseinander sind.

Foto: Stirling Tschan

Einwohner
109.960 (2022)

Währung
1 Euro = 100 Cent

Öffnungszeiten
Die Geschäfte in Pisa sind in der Regel von 9:00 bis 12:30 Uhr und nach einer Mittagspause von 15:30 bis 19:30 Uhr geöffnet. Fast alle Geschäfte sind am Sonntag geschlossen.

Zeitungen
La Nazione – www.lanazione.it/pisa
Il Tirreno – www.iltirreno.it/pisa
Corriere della Sera – www.corriere.it/argomenti/pisa
La Repubblica – www.repubblica.it/argomenti/Pisa
La Stampa – www.lastampa.it/argomenti/pisa
Il Sole24ore – www.ilsole24ore.com

Notfallnummern
Carabinieri: 112
Polizei: 113
Feuerwehr: 115
Krankenwagen: 118

Touristeninformation
Tourismusbüro „Walking in the City“
Piazza Duomo 7
Täglich 10:00–18:00 Uhr geöffnet

+39 050 55 01 00
www.turismo.pisa.it
duomo@walkinginthecity.it

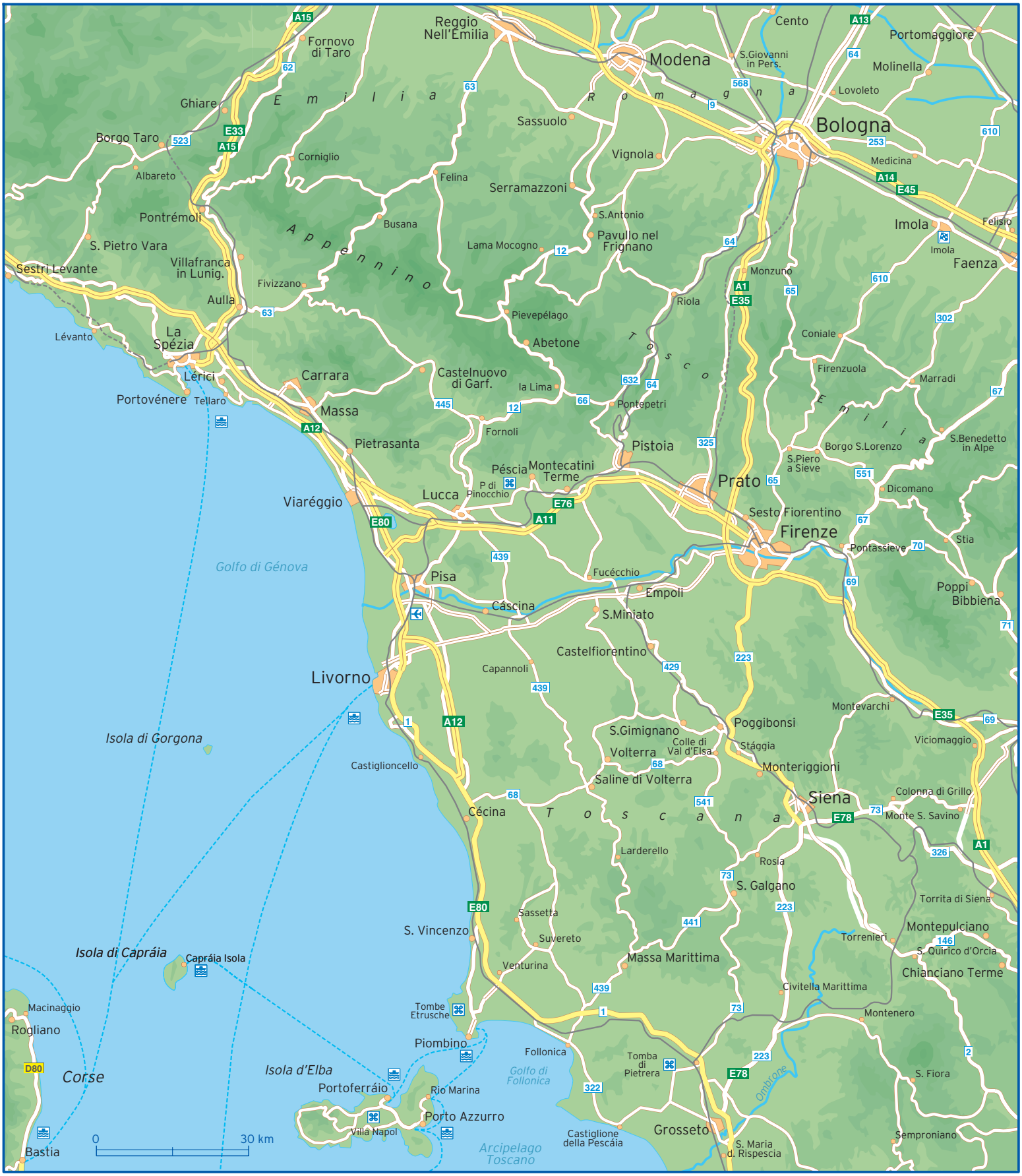

Reggio Nell'Emilia
Fornovo di Taro
Modena
Cento
S.Giovanni in Pers.
Portomaggiore
Molinella
Lovoleto
Bologna
Ghiare
Borgo Taro
Albareto
Corniglio
Sassuolo
Vignola
Medicina
Felina
Serramazzoni
Pontrémoli
Busana
S.Antonio
Pavullo nel Frignano
Imola
Felisio
Faenza
S. Pietro Vara
Villafranca in Lunig.
Sestri Levante
Lama Mocogno
Monzuno
Fivizzano
Aulla
Riola
Pievepélago
Abetone
Coniale
Lévanto
La Spézia
Lérici
Portovénere
Tellaro
Carrara
Castelnuovo di Garf.
la Lima
Firenzuola
Marradi
Massa
Pontepetri
Fornoli
Pietrasanta
Pistoia
Borgo S.Lorenzo
S.Benedetto in Alpe
S.Piero a Sieve
Péscia
Montecatini Terme
P di Pinocchio
Prato
Dicomano
Viaréggio
Lucca
Sesto Fiorentino
Firenze
Pontassieve
Stia
Golfo di Génova
Pisa
Fucécchio
Empoli
Poppi
Bibbiena
Cáscina
S.Miniato
Castelfiorentino
Capannoli
Livorno
Montevarchi
Poggibonsi
S.Gimignano
Colle di Val d'Elsa
Stággia
Viciomaggio
Isola di Gorgona
Volterra
Monteriggioni
Castiglioncello
Saline di Volterra
Siena
Colonna di Grillo
Monte S. Savino
Cécina
Larderello
Rosia
S. Galgano
Torrita di Siena
Sassetta
S. Vincenzo
Suvereto
Montepulciano
Torrenieri
S. Quirico d'Orcia
Isola di Capráia
Capráia Isola
Venturina
Massa Marittima
Chianciano Terme
Civitella Marittima
Macinaggio
Rogliano
Tombe Etrusche
Montenero
Piombino
Follonica
Tomba di Pietrera
Corse
Isola d'Elba
Golfo di Follonica
Portoferráio
Rio Marina
Ombrone
S. Fiora
Porto Azzurro
Villa Napol
Castiglione della Pescáia
Grosseto
Sempronianо
Bastia
0
30 km
Arcipelago Toscano
S. Maria d. Rispescia
Emilia
Romagna
Appennino
Tosco
Emilia
Toscana

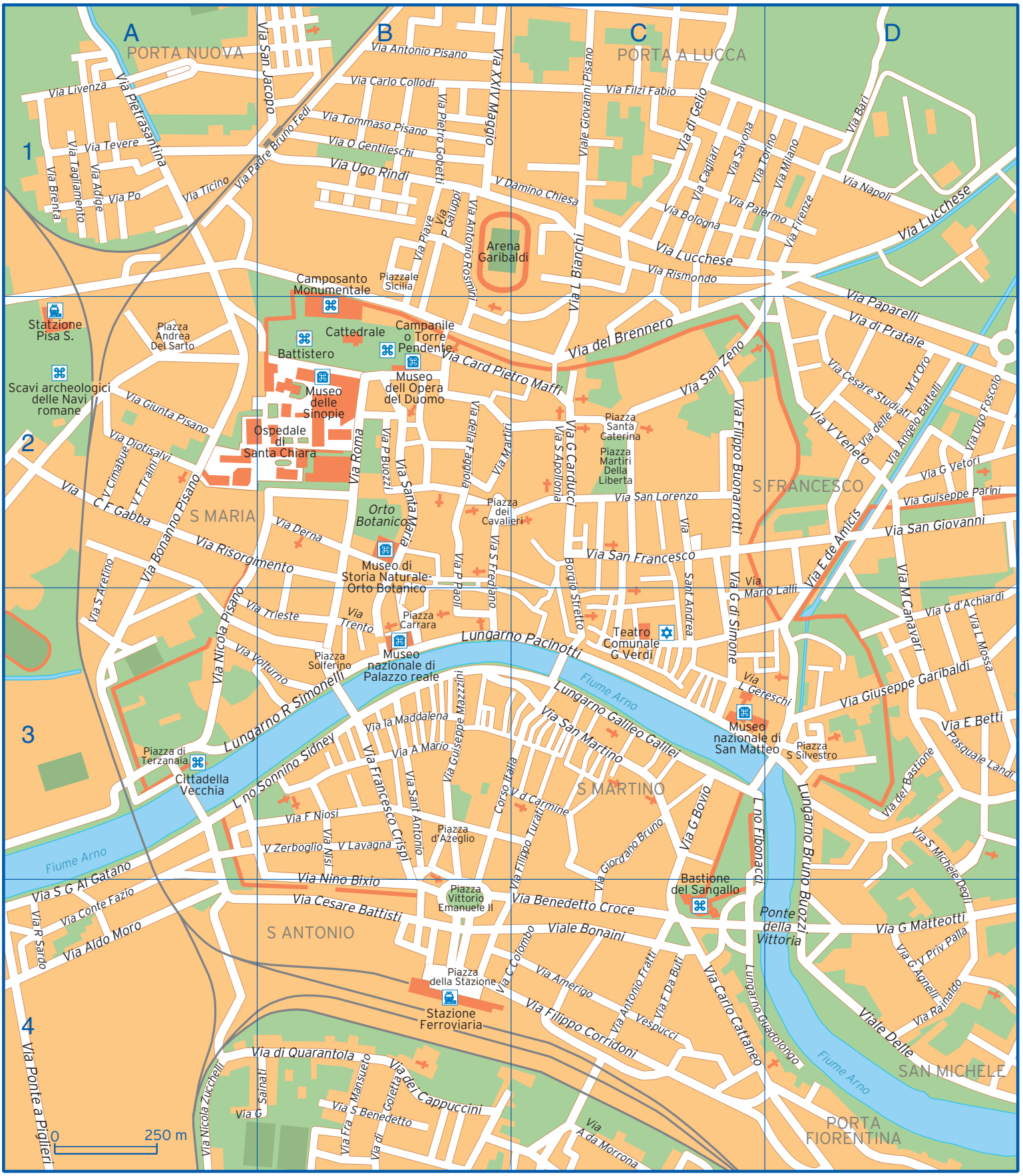
A
PORTA NUOVA
B
C
PORTA A LUCCA
D
1
2
3
4
S MARIA
S ANTONIO
S MARTINO
S FRANCESCO
SAN MICHELE
PORTA FIORENTINA
Via Antonio Pisano
Via Carlo Collodi
Via Tommaso Pisano
Via O Gentileschi
Via Ugo Rindi
Via Livenza
Via Tevere
Via Taglamento
Via Brenta
Via Adige
Via Po
Via Ticino
Via Pietrasantina
Via San Jacopo
Via Padre Bruno Fedi
Via Pietro Gobetti
Via XXV Aprile
Via Giovanni Pisano
Via Filzi Fabio
Via di Gello
Via Cagliari
Via Savona
Via Torino
Via Milano
Via Bari
Via Napoli
Via Lucchese
Via Palermo
Via Firenze
Via Bologna
V Damino Chiesa
Via Piave
Via P Galuppi
Via Antonio Rosmini
Arena Garibaldi
Via L Bianchi
Via Rismondo
Via Paparelli
Via di Pratale
Via Cesare Studiati
M d'Oro
Via delle
Via Angelo Battelli
Via Ugo Foscolo
Via V Veneto
Via G Vetori
Via Guiseppe Parini
Via San Giovanni
Via E de Amicis
Via M Canavari
Via G d'Achiardi
Via L Mossa
Via Giuseppe Garibaldi
Via E Betti
Pasquale Landi
Via del Bastione
Via S Michele degli
Via G Matteotti
Via G Priv Palla
Via G Agnelli
Via Raffaldo
Viale Delle
Camposanto Monumentale
Piazzale Sicilia
Statzione Pisa S.
Piazza Andrea Del Sarto
Cattedrale
Battistero
Campanile o Torre Pendente
Via Card Pietro Maffi
Via del Brennero
Via San Zeno
Via Filippo Buonarrotti
Scavi archeologici delle Navi romane
Museo delle Sinopie
Museo dell Opera del Duomo
Ospedale di Santa Chiara
Via Giunta Pisano
Via Diotisalvi
V Cimabue
V F Traini
Via C F Gabba
Via Bonanno Pisano
Via Roma
Via P Buozzi
Via Santa Maria
Via della Faggiola
Via Martiri
Via S Apollonia
Via G Carducci
Piazza Santa Caterina
Piazza Martiri Della Liberta
Via San Lorenzo
Piazza dei Cavalieri
Via S Frediano
Via P Paoli
Borgo Stretto
Via Sant Andrea
Via Mario Lalli
Via G di Simone
Via L Gereschi
Orto Botanico
Via Derna
Via Risorgimento
Via S Aretino
Via Nicola Pisano
Via Trieste
Via Trento
Via Volturno
Piazza Carrara
Piazza Solferino
Museo di Storia Naturale- Orto Botanico
Museo nazionale di Palazzo reale
Teatro Comunale G Verdi
Lungarno Pacinotti
Lungarno R Simonelli
Lungarno Sonnino Sidney
Fiume Arno
Via la Maddalena
Via A Mario
Via Giuseppe Mazzini
Via Francesco Crispi
Via Sant Antonio
Corso Italia
V d Carmine
Via Filippo Turati
Via Giordano Bruno
Via G Bovio
Lungarno Galileo Galilei
Via San Martino
Museo nazionale di San Mattheo
Piazza S Silvestro
Lungarno Bruno Buozzi
L no Fibonacci
Piazza di Terzanaia
Cittadella Vecchia
Via F Niosi
V Zerboglio
V Lavagna
Via Visi
Piazza d'Azeglio
Via S G Al Gatano
Via Conte Fazio
Via R Sardo
Via Aldo Moro
Via Nino Bixio
Via Cesare Battisti
Piazza Vittorio Emanuele II
Via Benedetto Croce
Bastione del Sangallo
Ponte della Vittoria
Viale Bonaini
Via C Colombo
Via Amerigo
Via Antonio Fratti
Via F Da Buti
Via Vespucci
Via Carlo Cattaneo
Lungarno Guadolongo
Piazza della Stazione
Stazione Ferroviaria
Via Filippo Corridoni
Via di Quarantola
Via Nicola Zuccherli
Via G Sainati
Via Fra Mansueto
Via S Benedetto
Via di Goletta
Via dei Cappuccini
Via A da Morrona
Via Ponte a Piglieri
0
250 m

Borgio Stretto	C2 C3	Via dei Cappuccini	B4	Via Nicola Pisano	A3
Corso Italia	B3 C3	Via del Bastione	D3	Via Nicola Zucchelli	A4
L no Fibonacci	C3 C4	Via del Brennero	C2	Via Nino Bixio	B4
L no Sonnino Sidney	A3 B3	Via del Carmine	B3 C3	Via Nisi	B3
Lungarno Bruno Buozzi	D3 D4	Via della Faggiola	B2	Via O Gentileschi	B1
Lungarno Galileo Galilei	C3	Via delle medaglie d’Oro	D2	Via P Galuppi	B1
Lungarno Guadolongo	C4 D4	Via Derna	B2	Via P Paoli	B2 B3
Lungarno Pacinotti	B3 C3	Via di Gelio	C1	Via Padre Bruno Fedi	A1 B1
Lungarno R Simonelli	A3 B3	Via di Goletta	B4	Via Palermo	C1 D1
Pasquale Landi	D3	Via di Pratale	D2	Via Paparelli	D2
Piazza Andrea Del Sarto	A2	Via di Quarantola	A4 B4	Via Piave	B1
Piazza Carrara	B3	Via Diotisalvi	A2	Via Pietrasantina	A1
Piazza dei Cavalieri	B2 C2	Via E Betti	D3	Via Pietro Gobetti	B1
Piazza della Stazione	B4	Via E De Amicis	D2 D3	Via Po	A1
Piazza di Terzanaia	A3	Via F Da Buti	C4	Via Ponte a Piglieri	A4
Piazza d’Azeglio	B3	Via F Niosi	B3	Via Porta Buozzi	B2
Piazza Martiri Della Liberta	C2	Via F Traini	A2	Via Priv Palla	D4
Piazza S Silvestro	D3	Via Filippo Buonarrotti	C2	Via R Sardo	A4
Piazza Santa Caterina	C2	Via Filippo Corridoni	C4	Via Rainaldo	D4
Piazza Vittorio Emanuele II	B4	Via Filippo Turati	C3 C4	Via Rismondo	C1
Piazzale Sicilia	B1	Via Filzi Fabio	C1	Via Risorgimento	A2 B2
Piazza|Solferino	B3	Via Firenze	D1	Via Roma	B2
Ponte della Vittoria	C4 D4	Via Fra Mansueto	B4	Via S Apollonia	C2
Trento	B3	Via Francesco Crispi	B3	Via S Benedetto	B4
Via A da Morrona	C4	Via G Agnelli	D4	Via S Frediano	B2 B3
Via A Mario	B3	Via G Bovio	C3	Via S G Al Gatano	A3 A4
Via Adige	A1	Via G Carducci	C2	Via S Michele Degli	D3 D4
Via Aldo Moro	A4	Via G di Simone	C2 C3	Via San Francesco	C2
Via Amerigo Vespucci	C4	Via G Matteotti	D4	Via San Giovanni	D2
Via Angelo Battelli	D2	Via G Sainati	A4 B4	Via San Jacopo	B1
Via Antonio Fratti	C4	Via G Vetori	D2	Via San Lorenzo	C2
Via Antonio Pisano	B1	Via Giordano Bruno	C3 C4	Via San Martino	C3
Via Antonio Rosmini	B1 B2	Via Giovanni d’Achiardi	D3	Via San Zeno	C2
Via Bari	D1	Via Giunta Pisano	A2	Via Sant Andrea	C2 C3
Via Benedetto Croce	B4 C4	Via Giuseppe Garibaldi	D3	Via Sant Antonio	B3
Via Bologna	C1	Via Guiseppe Mazzzini	B3	Via Santa Maria	B2
Via Bonanno Pisano	A2	Via Guiseppe Parini	D2	Via Savona	C1
Via Brenta	A1	Via L Bianchi	C1 C2	Via Spinello Aretino	A2 A3
Via C Colombo	B4 C4	Via L Gereschi	C3 D3	Via Tagliamento	A1
Via C F Gabba	A2	Via L Mossa	D3	Via Tevere	A1
Via Cagliari	C1	Via la Maddalena	B3	Via Ticino	A1
Via Card Pietro Maffi	B2 C2	Via Lavagna	B3	Via Tommaso Pisano	B1
Via Carlo Cattaneo	C4	Via Livenza	A1	Via Torino	C1 D1
Via Carlo Collodi	B1	Via Lucchese	C1 D1	Via Trieste	A3 B3
Via Cesare Battisti	B4	Via M Canavari	D2 D3	Via Ugo Foscolo	D2
Via Cesare Studiati	D2	Via Mario Lalli	C3 D3	Via Ugo Rindi	B1
Via Cimabue	A2	Via Martiri	B2 C2	Via V Veneto	D2
Via Conte Fazio	A4	Via Milano	D1	Via Volturno	A3 B3
Via Damino Chiesa	B1 C1	Via Napoli	D1	Via XXIV Maggio	B1

Via Zerboglio	B3	Viale Delle	D4	Viale Giovanni Pisano	C1
Viale Bonaini	C4				